



REGLAMENTO INTERNO EDUCACIÓN PARVULARIA 2022



TABLA DE CONTENIDO

INTRODUCCIÓN	7
1.- FUNDAMENTOS	7
DEL MARCO LEGAL	9
PROPÓSITO Y ALCANCES DEL REGLAMENTO	10
2.- DERECHOS Y DEBERES DE LOS MIEMBROS DE LA COMUNIDAD EDUCATIVA	10
2.1 DERECHOS Y DEBERES DE LOS ESTUDIANTES	10
DERECHOS	10
DEBERES	11
2.2 DERECHOS Y DEBERES DE LOS APODERADOS	11
DERECHOS	11
DEBERES	11
2.3 DERECHOS Y DEBERES LOS PROFESIONALES DE LA EDUCACIÓN	12
DERECHOS	12
DEBERES	12
2.4 DERECHOS Y DEBERES LOS ASISTENTES DE LA EDUCACIÓN	12
DERECHOS	12
DEBERES	12
2.5 DERECHOS Y DEBERES DE LOS EQUIPOS DIRECTIVOS	13
DERECHOS	13
DEBERES	13
2.6 DERECHOS Y DEBERES DEL SOSTENEDOR	13
DERECHOS	13
DEBERES	13
3.- REGULACIONES TÉCNICO-ADMINISTRATIVAS SOBRE ESTRUCTURA Y FUNCIONAMIENTO GENERAL DELESTABLECIMIENTO	13
3.1 TRAMOS CURRICULARES	13
3.2 HORARIOS	14
3.3 ASISTENCIA Y PUNTUALIDAD	14
3.4 DE LA MATRÍCULA	15
3.5 ORGANIGRAMA	15
3.6 ROLES DE LOS FUNCIONARIOS	17
3.7 MECANISMOS DE COMUNICACIÓN	18
4.- REGULACIONES REFERIDAS A LOS PROCESOS DE ADMISIÓN	22
5.- REGULACIONES SOBRE UNIFORME Y ROPA DE CAMBIO	22
6.- REGULACIONES REFERIDAS AL ÁMBITO DE LA SEGURIDAD, HIGIENE Y SALUD	23
6.1 PLAN INTEGRAL DE SEGURIDAD ESCOLAR (PISE), ESTÁ CONTENIDO EN EL ANEXO Nº X.	23
6.2 MEDIDAS ORIENTADAS A GARANTIZAR LA HIGIENE Y RESGUARDAR LA SALUD EN EL ESTABLECIMIENTO	23
6.2.1 HIGIENE	24
6.2.2 SALUD	24

7. REGULACIONES REFERIDAS A LA GESTIÓN PEDAGÓGICA	25
7.1 REGULACIONES TÉCNICO PEDAGÓGICAS.	25
7.2 REGULACIONES SOBRE ESTRUCTURACIÓN DE LOS NIVELES EDUCATIVOS Y LA TRAYECTORIA DE LOS PÁRVULOS.	27
7.3 REGULACIONES SOBRE SALIDAS PEDAGÓGICAS (PROTOCOLO SOBRE SALIDAS PEDAGÓGICAS)	29
8.- FALTAS, MEDIDAS FORMATIVAS Y RECONOCIMIENTOS	31
8.1 FALTAS COMETIDAS POR ALUMNOS	31
8.2 PROCEDIMIENTO	31
8.3 ESTRATEGIAS FORMATIVAS DE APOYO PEDAGÓGICO Y/O PSICOSOCIAL	32
8.4 MEDIAS DE APOYO PEDAGÓGICO Y/O PSICOSOCIAL:	32
8.5 CUMPLIMIENTOS DESTACADOS Y RECONOCIMIENTOS	35
CONDUCTAS DE EXCELENCIA	36
9.- REGULACIONES REFERIDAS AL ÁMBITO DE LA CONVIVENCIA Y BUEN TRATO	36
9.1 CONSEJO ESCOLAR	37
9.2 COORDINADOR DE CONVIVENCIA Y EQUIPO DE CONVIVENCIA ESCOLAR	38
9.3 REGULACIONES Y FUNCIONAMIENTO DE INSTANCIAS DE PARTICIPACIÓN Y MECANISMOS DE COORDINACIÓN ENTRE ESTAS Y COLEGIO	38
9.4 PLAN DE GESTIÓN DE LA CONVIVENCIA ESCOLAR	40
9.5 RESTRICCIÓN EN LA APLICACIÓN DE MEDIDAS DISCIPLINARIAS EN EL NIVEL DE EDUCACIÓN PARVULARIA	40
9.6 HECHOS QUE CONSTITUYEN FALTAS A LA BUENA CONVIVENCIA ESCOLAR, MEDIDAS Y PROCEDIMIENTOS	41
9.6.1 FALTAS COMETIDAS POR NIÑOS Y NIÑAS	41
9.6.2 FALTAS COMETIDAS POR ADULTOS	41
9.6.3 FALTAS, SANCIONES Y PROCEDIMIENTOS PARA ADULTOS DE LA COMUNIDAD EDUCATIVA	42
SANCIONES	43
9.7 DE LA GESTIÓN COLABORATIVA DE CONFLICTOS	47
MEDIACIÓN A TRAVÉS DE LA SUPERINTENDENCIA DE EDUCACIÓN	49
10.- APROBACIÓN, MODIFICACIÓN, ACTUALIZACIÓN Y DIFUSIÓN DEL REGLAMENTO INTERNO	49
10.1 APROBACIÓN, MODIFICACIÓN, ACTUALIZACIÓN	49
10.2 DIFUSIÓN DEL REGLAMENTO INTERNO	50
ANEXO I	50
PROTOCOLO DE ACTUACIÓN FRENTE A SITUACIONES DE VIOLENCIA Y ACOSO ESCOLAR	50
DISPOSICIONES GENERALES	50
CONCEPTOS GENERALES Y DEFINICIONES	51
DENUNCIA	52
RESPONSABLE DE LA IMPLEMENTACIÓN DEL PROTOCOLO	52
PROCEDIMIENTO UNA VEZ RECIBIDA LA DENUNCIA	53
PROCEDIMIENTO ANTE VIOLENCIA Y/O ACOSO ESCOLAR	53

ANEXO II	56
PROTOCOLO FRENTE A SITUACIONES DE ESTUDIANTES CON AUTOLESIONES, SEÑALES DE DEPRESIÓN Y RIESGO SUICIDA	56
DISPOSICIONES GENERALES	56
CONCEPTOS GENERALES Y DEFINICIONES	56
DENUNCIA	59
RESPONSABLE DE LA IMPLEMENTACIÓN DEL PROTOCOLO	60
PROCEDIMIENTO UNA VEZ RECIBIDA LA DENUNCIA	60
PROCEDIMIENTO UNA VEZ DEFINIDA LA SITUACIÓN	61
PROCEDIMIENTO ANTE INTENTO SUICIDA AL INTERIOR DEL ESTABLECIMIENTO	61
MEDIDAS DE APOYO AL PARVULO	61
PROCESOS DE SEGUIMIENTO, REGISTRO Y TRABAJO EN RED CON LAS INSTITUCIONES DE DERIVACIÓN	62
MEDIDAS DE INFORMACIÓN A LA COMUNIDAD ESCOLAR	62
DIFUSIÓN DE ESTE PROTOCOLO DE ACTUACIÓN	62
ANEXO III	62
PROTOCOLO DE ACTUACIÓN FRENTE A LA DETECCIÓN DE SITUACIONES DE VULNERACIÓN DE DERECHOS DE NIÑOS Y NIÑAS	62
DISPOSICIONES GENERALES	62
INDICADORES DE SOSPECHA	64
ANTECEDENTES FUNDADOS	65
ANEXO IV	68
PROTOCOLO FRENTE A MALTRATO INFANTIL, AGRESIONES SEXUALES Y HECHOS DE CONNOTACIÓN SEXUAL	68
DISPOSICIONES GENERALES	68
ANEXO V	75
PROTOCOLO PARA EL RECONOCIMIENTO DE LA IDENTIDAD DE GÉNERO DE NIÑOS Y NIÑAS TRANS	75
DISPOSICIONES GENERALES	75
CONCEPTOS GENERALES Y DEFINICIONES	75
DERECHOS QUE ASISTEN A LAS NIÑAS, NIÑOS TRANS	76
ANEXO VI	80
PROTOCOLO DE ACCIDENTES ESCOLARES	80
ANEXO VII	83
PROTOCOLO DE ACTUACIÓN FRENTE A HECHOS DE VIOLENCIA EN CONTRA DE PROFESORES Y FUNCIONARIOS DEL ESTABLECIMIENTO	83
DISPOSICIONES GENERALES	83
CONCEPTOS GENERALES Y DEFINICIONES	83
DENUNCIA	84
RESPONSABLE DE LA IMPLEMENTACIÓN DEL PROTOCOLO	84
PROCEDIMIENTO UNA VEZ RECIBIDA LA DENUNCIA	85
PROCEDIMIENTO ANTE VIOLENCIA Y/O ACOSO ESCOLAR	85
PROCESOS DE SEGUIMIENTO, REGISTRO Y TRABAJO EN RED CON LAS INSTITUCIONES DE DERIVACIÓN	86
MEDIDAS DE INFORMACIÓN A LA COMUNIDAD ESCOLAR	87

ANEXO VIII	87
PROTOCOLO DE ACTUACIÓN FRENTE A SITUACIONES DE MALTRATO ENTRE ADULTOS DE LA COMUNIDAD EDUCATIVA	87
DISPOSICIONES GENERALES	87
ANEXO IX	92
PROTOCOLO SOBRE SALIDAS PEDAGÓGICAS	92
DISPOSICIONES GENERALES	92
ANEXO X PLAN INTEGRAL DE SEGURIDAD ESCOLAR	95
1. INTRODUCCIÓN	96
2. OBJETIVOS	96
3. DESCRIPCIÓN DEL ESTABLECIMIENTO E INSTALACIONES	97
4. ESTRUCTURA DEL CONTROL DE LA EMERGENCIA	99
4.1 COMITÉ DE SEGURIDAD ESCOLAR	99
4.2 ACTIVIDADES DE COMITÉ DE SEGURIDAD ESCOLAR	102
4.3 ANÁLISIS DE UN ESTADO DE EMERGENCIAS	102
5. METODOLOGÍA AIDEP	102
6. METODOLOGÍA ACCEDER	104
7. PLAN DE SEGURIDAD ESCOLAR EDUCACIÓN PARVULARIA	106
7.1 PROCEDIMIENTO DE ALERTA (ALARMA)	106
7.2 PROCEDIMIENTO DE EVACUACIÓN, COMUNICACIÓN Y TIPOS DE EMERGENCIAS	106
7.3. PROCEDIMIENTO DE CONTEO DE ALUMNOS	107
7.4. PROCEDIMIENTO DE RETIRO DE ALUMNOS	108
7.5. PROCEDIMIENTO DE EMERGENCIA POR INCENDIO	109
7.6. PROCEDIMIENTO EN CASO DE SISMO	111
7.7. PROCEDIMIENTO EN CASO DE CONFLICTOS SOCIALES EXTERNOS	114
7.8. PROCEDIMIENTO ANTE FUGA DE GAS	116
7.9. PROCEDIMIENTO DE FIN DE UNA EMERGENCIA	116
8. MECANISMOS DE DIFUSIÓN DE PISE	116
9. PLANES DE CAPACITACIÓN	116
10. VIGENCIA	117
11. ANEXOS	117

INTRODUCCIÓN¹

Art. 1 Nuestro colegio cuenta con un Reglamento Interno para Educación Básica y Media en el que están descritos los fundamentos, principios y misión que nos orienta en el actuar como colegio. Dichos contenidos forman parte del presente reglamento.

Art. 2 En atención a las características de la primera infancia y las particularidades del nivel de desarrollo que tienen los párvulos, este Reglamento Interno establece normas específicas para la regulación de los miembros de este nivel.

Art. 3 El Reglamento Interno para Educación Básica y Media será de aplicación supletoria para todas aquellas situaciones que no estén reguladas en el presente instrumento.

Art. 4 El contenido de este cuerpo normativo está desarrollado según las indicaciones entregadas por la circular número 860, de fecha 26 de noviembre de 2018 dictada por la Superintendencia de Educación.

Art. 5 Es importante explicitar que este reglamento solo es aplicable para los niños y niñas de educación parvularia. Por lo anterior, desde el ingreso a primero básico hasta cuarto medio, se aplicará el reglamento vigente para esos dos niveles. Lo anterior significa que los padres, madres y apoderados de los párvulos, deberán revisar detalladamente el reglamento aplicable desde primero básico en el momento de matricular a su hijo/a ese nivel y recibir el respectivo reglamento.

Art. 6 Debe ponerse especial atención en la regulación de faltas, sanciones y procedimientos sancionatorios, donde se produce un cambio significativo en estas materias ya que conductas que en educación parvularia no son sancionadas, si lo son en básica y media

1.- FUNDAMENTOS

Art. 7 El Colegio Lorenzo Sazié, perteneciente a Fundación Belén Educa, se encuentra ubicado en Almirante Latorre N° 160, comuna de Santiago, en la ciudad de Santiago.

Art. 8 Fue autorizado su funcionamiento por Resolución Exenta N° 5664 del año 1947, de la Secretaría Regional Ministerial de Educación de Santiago, que lo reconoce oficialmente a contar del inicio del año escolar 1947. Su RBD es 8649-5

¹ En el presente documento, se utilizan de manera inclusiva términos como “el alumno”, “el estudiante”, “el profesor”, “el docente”, “el asistente de la educación”, “el encargado de convivencia”, “el apoderado” y sus respectivos plurales, así como otras palabras equivalentes en el contexto educativo.

Con el fin de evitar la sobrecarga gráfica que supone utilizar en español vocablos tales como o/a, os/as, es/as, para marcar que nos estamos refiriendo tanto a hombres como a mujeres, se ha optado por utilizar el masculino genérico, en el entendido que todas las menciones van dirigidas a ambos, a hombres y a mujeres.

Art. 9 El sostenedor del establecimiento es la Fundación Belén Educa, cuyo representante legal es Roger Marull Yori.

Art. 10 El Proyecto Educativo Institucional -en adelante PEI- que sustenta al colegio es el principal instrumento orientador de la gestión del establecimiento y tiene como finalidad cumplir con la misión en el manifestada:

“La misión de Fundación Belén Educa es ofrecer a niños y niñas y jóvenes de sectores de escasos recursos una educación de calidad, desarrollando un proyecto católico e incentivando el compromiso de las familias con la formación de sus hijos”.

Art. 11 Los colegios de la Red Belén Educa tienen la misión de Jesucristo y de la Iglesia: anunciar que el Reino de Dios está cerca, anunciarla Buena Nueva a los pobres, la libertad a los cautivos y a los ciegos que pronto van a ver, para poner en libertad a los oprimidos y proclamar el año de gracia de Dios (Lc. 4, 18s).

Art. 12 En los colegios de la Red Belén Educa se forman personas en torno al Evangelio de Jesucristo: hombres y mujeres, jóvenes y adultos empeñados en una existencia y una acción en favor de los demás, comprometidos en la construcción de un mundo más justo, donde puedan encontrarse con el Señor, especialmente en medio de los que más sufren.

Art. 13 Como instrumento protector de los ejes, principios, valores, misión y visión del Proyecto Educativo, nace un marco regulatorio plasmado en el presente Reglamento Interno y los anexos que lo componen, los que en conjunto favorecen el logro de nuestra identidad personal y comunitaria.

Art. 14 Cada uno de los miembros de esta comunidad educativa, desde su ingreso al colegio, reconoce la existencia y conocimiento del presente Reglamento, el cual deberá ser cumplido en todas sus partes para garantizar el buen funcionamiento en nuestra comunidad de educativa.

Art. 15 El presente Reglamento reconoce expresamente el derecho de asociación con que cuentan tanto los estudiantes, como los padres y apoderados y también el personal docente y asistente de la educación.

Art. 16 Mediante el presente Reglamento se garantiza la prohibición de toda forma de discriminación arbitraria, especialmente aquéllas por razón de nacionalidad, raza, sexo, nivel social, convicciones políticas, morales o religiosas, trayectoria académica, apariencia física, etnia, condición socioeconómica, tipo de familia, orientación sexual, identidad de género, religión, condiciones de salud, maternidad; así como por discapacidades físicas, sensoriales, intelectuales o cualquier otra condición o circunstancia personal o social.

Art. 17 El presente instrumento normativo resguardará la equidad de género, entendida como la igualdad de derechos y oportunidades entre hombres y mujeres, procurando eliminar todo tipo de discriminación arbitraria basada en el género.

Art. 18 En el marco de la Ley General de Educación, todos los estudiantes tienen derecho a las mismas oportunidades de acceso a la educación.

Art. 19 En conformidad con la normativa vigente, y en virtud del artículo 6, letra d), inciso 3 del DFL 2 del Ministerio de Educación de 1998(Ley de Subvenciones), nuestro establecimiento posee potestad disciplinaria respecto de los miembros de la comunidad educativa, en tanto la acción del director y de los encargados de aplicar las sanciones dentro del colegio se sujeta a las normas establecidas en el presente Reglamento Interno, limitándose sólo por los principios de proporcionalidad y no discriminación arbitraria y la normativa educacional vigente.

Art. 20 Lo indicado en el artículo anterior implica, además, que la tarea de fiscalización de las autoridades correspondientes, como la Superintendencia de Educación, sólo puede referirse a la forma de los procedimientos aplicados y no al fondo, entendiendo que ello está dentro de la discrecionalidad de esta comunidad educativa materializada en las normas de comportamiento contenidas en el presente documento.

DEL MARCO LEGAL

Art. 21 La política del presente Reglamento se fundamenta en un conjunto de normas y principios legales vigentes en la República de Chile, entre las que destacan como más importantes las siguientes:

1. Constitución Política de la República de Chile.
2. Ley General de Educación.
3. Ley de Inclusión escolar.
4. Estatuto Docente.
5. Código del Trabajo.
6. D.F.L. N°2 sobre subvención del Estado a establecimientos educacionales.
7. Convención sobre los Derechos de los Niños y niñas.

Art. 22 El presente Reglamento fue construido respetando el enfoque en resguardo de derechos y los principios que inspiran el sistema educativo, a saber:

1. Dignidad del ser humano
2. Interés superior del niño, niña y adolescente
3. No discriminación arbitraria
4. Legalidad
5. Justo y racional procedimiento
6. Proporcionalidad
7. Transparencia

8. Participación
9. Autonomía y Diversidad
10. Responsabilidad

PROPÓSITO Y ALCANCES DEL REGLAMENTO

Art. 23 El Reglamento del colegio establece el conjunto de normas y procedimientos que regulan la relación existente entre el establecimiento educativo y los distintos actores de la comunidad educativa.

Art. 24 Son objetivos de este reglamento:

1. Asegurar que los distintos miembros de la comunidad educativa den cumplimiento al Proyecto Educativo, en especial a los ejes, principios y valores que en él se promueven.
2. Establecer las normas para una sana convivencia entre los miembros de la comunidad educativa.
3. Resguardar el ejercicio efectivo de los derechos y deberes señalados en la normativa educativa.

Art. 25 Por lo tanto, todos los miembros de la comunidad educativa están sujetos al cumplimiento de normas, deberes y obligaciones, tanto en el ordenamiento interno del colegio como en la legislación vigente en el país.

Art. 26 El presente reglamento interno cuenta con una serie de protocolos y anexos que se consideran parte del mismo y deberán ser respetados por toda la comunidad educativa.

Art. 27 Las situaciones no previstas en el presente Reglamento serán resueltas por el equipo directivo, y ratificadas o rechazadas por el director del colegio, siempre velando por el interés superior del niño y cumplimiento del Proyecto Educativo.

2.- DERECHOS Y DEBERES DE LOS MIEMBROS DE LA COMUNIDAD EDUCATIVA

2.1 DERECHOS Y DEBERES DE LOS ESTUDIANTES

DERECHOS

Art. 28 Los estudiantes tienen los siguientes derechos:

1. Recibir una educación que les ofrezca oportunidades para su formación y desarrollo integral en el ámbito académico, social, emocional y personal.
2. Recibir una atención adecuada y oportuna e inclusiva y apoyo especial ante dificultades y necesidades educativas especiales.
3. En el caso de tener necesidades educativas especiales, a no ser discriminados arbitrariamente.
4. A estudiar en un ambiente tolerante y de respeto mutuo.
5. A expresar su opinión y a que se respete su integridad física y moral, no pudiendo ser objeto de tratos vejatorios o degradantes y de maltratos psicológicos.

6. A que se respeten su libertad personal y de conciencia, sus convicciones religiosas, ideológicas y culturales.
7. A que se respeten las tradiciones y costumbres de los lugares en los que residen, conforme al Proyecto Educativo institucional y al Reglamento Interno del establecimiento.
8. A ser informados de las pautas evaluativas; a ser evaluados y promovidos de acuerdo a un sistema objetivo y transparente, de acuerdo al Reglamento del establecimiento.
9. A participar en la vida cultural, deportiva y recreativa del establecimiento.
10. A asociarse entre ellos.

DEBERES

Art. 29 Los estudiantes tienen los siguientes deberes:

1. Brindar un trato digno, respetuoso y no discriminatorio a todos los integrantes de la comunidad educativa
2. Asistir a clases; estudiar y esforzarse por alcanzar el máximo desarrollo de sus capacidades.
3. Colaborar y cooperar en mejorar la convivencia escolar.
4. Cuidar la infraestructura educacional.
5. Respetar el Proyecto Educativo y el Reglamento Interno del establecimiento.

2.2 DERECHOS Y DEBERES DE LOS APODERADOS

DERECHOS

Art. 30 Los apoderados tienen los siguientes derechos:

1. Asociarse libremente, con la finalidad de lograr una mejor educación para sus hijos o pupilos.
2. Ser informados por el sostenedor, los directivos y docentes a cargo de la educación de sus hijos respecto de los rendimientos académicos, de la convivencia escolar y del proceso educativo de ellos, así como del funcionamiento del establecimiento.
3. Ser escuchados y participar del proceso educativo en los ámbitos que les corresponda, aportando al desarrollo del Proyecto Educativo en conformidad a la normativa interna del establecimiento. El ejercicio de estos derechos se realizará, entre otras instancias, a través del Centro de Padres y Apoderados.
4. A recibir una educación gratuita y de calidad para sus hijos.

DEBERES

Art. 31 Los apoderados tienen los siguientes deberes:

1. Educar a sus hijos o pupilos.
2. Informarse, respetar y contribuir a dar cumplimiento al Proyecto Educativo y normativa interna.
3. Informarse, respetar y contribuir a dar cumplimiento a las normas de convivencia y a las de funcionamiento del establecimiento.
4. Brindar apoyo, protección y acompañamiento a su hijo en su proceso de formación.
5. Cumplir con los compromisos asumidos con el establecimiento.
6. Brindar un trato respetuoso a los integrantes de la comunidad educativa.
7. Revisar a diario la libreta de comunicaciones y responder, en los plazos fijados, las comunicaciones.

2.3 DERECHOS Y DEBERES LOS PROFESIONALES DE LA EDUCACIÓN

DERECHOS

Art. 32 Los profesionales de la educación tienen los siguientes derechos:

1. Trabajar en un ambiente tolerante y de respeto mutuo.
2. Que se respete su integridad física, psicológica y moral, no pudiendo ser objeto de tratos vejatorios, degradantes o maltratos psicológicos por parte de los demás integrantes de la comunidad educativa.
3. Proponer las iniciativas que estimaren útiles para el progreso del establecimiento, en los términos previstos por la normativa interna.
4. Disponer de los espacios adecuados para realizar en mejor forma su trabajo.
5. Participar de las instancias colegiadas, y a proponer las iniciativas que estimaren útiles para el progreso del establecimiento, en los términos previstos por la normativa interna.

DEBERES

Art. 33 Los profesionales de la educación tienen los siguientes deberes:

1. Ejercer su función docente en forma idónea y responsable.
2. Orientar vocacionalmente a sus estudiantes cuando corresponda.
3. Actualizar sus conocimientos y evaluarse periódicamente.
4. Investigar, exponer y enseñar los contenidos curriculares correspondientes a cada nivel educativo establecidos por las bases curriculares y los planes y programas de estudio.
5. Respetar tanto las normas del establecimiento en que se desempeñan como los derechos de los estudiantes.
6. Tener un trato respetuoso y sin discriminación arbitraria con los estudiantes y demás miembros de la comunidad educativa.

2.4 DERECHOS Y DEBERES LOS ASISTENTES DE LA EDUCACIÓN

DERECHOS

Art. 34 Los asistentes de la educación tienen los siguientes derechos:

1. Trabajar en un ambiente tolerante y de respeto mutuo, y que se respete su integridad física y moral, no pudiendo ser objeto de tratos vejatorios o degradantes.
2. Recibir un trato respetuoso de parte de los demás integrantes de la comunidad educativa.
3. Participar de las instancias colegiadas de ésta.
4. Proponer las iniciativas que estimaren útiles para el progreso del establecimiento, en los términos previstos por la normativa interna.

DEBERES

Art. 35 Los asistentes de la educación tienen los siguientes deberes:

1. Ejercer su función en forma idónea y responsable.
2. Respetar tanto las normas del establecimiento en que se desempeñan como los derechos de los estudiantes.
3. Tener un trato respetuoso y sin discriminación arbitraria con los estudiantes y demás miembros de la comunidad educativa.
4. Actualizar sus conocimientos y evaluarse periódicamente.

2.5 DERECHOS Y DEBERES DE LOS EQUIPOS DIRECTIVOS

DERECHOS

Art. 36 El equipo directivo tiene el siguiente derecho:

1. Conducir la realización del Proyecto Educativo del establecimiento que dirigen.

DEBERES

Art. 37 El equipo directivo tiene los siguientes deberes:

1. Liderar los establecimientos a su cargo, sobre la base de sus responsabilidades, y propender a elevar la calidad de estos.
2. Desarrollarse profesionalmente.
3. Promover en los docentes el desarrollo profesional necesario para el cumplimiento de sus metas educativas.
4. Cumplir y respetar todas las normas del establecimiento que conducen.
5. Realizar supervisión pedagógica en el aula.

2.6 DERECHOS Y DEBERES DEL SOSTENEDOR

DERECHOS

Art. 38 El sostenedor tiene los siguientes derechos:

1. Establecer y ejercer un Proyecto Educativo, con la participación de la comunidad educativa y de acuerdo a la autonomía que le garantice la ley.
2. Establecer planes y programas propios en conformidad a la ley.
3. Solicitar, cuando corresponda, financiamiento del Estado de conformidad a la legislación vigente.

DEBERES

Art. 39 El sostenedor tiene los siguientes deberes:

1. Cumplir con los requisitos para mantener el reconocimiento oficial del establecimiento educacional.
2. Garantizar la continuidad del servicio educacional durante el año escolar.
3. Rendir cuenta pública de los resultados académicos de sus estudiantes.
4. Rendir cuenta pública del uso de los recursos y del estado financiero de sus establecimientos a la Superintendencia, información que será pública.
5. Entregar a los padres y apoderados la información que determine la ley.
6. Someter a sus establecimientos a los procesos de aseguramiento de calidad en conformidad a la ley.

3.- REGULACIONES TÉCNICO-ADMINISTRATIVAS SOBRE ESTRUCTURA Y FUNCIONAMIENTO GENERAL DEL ESTABLECIMIENTO

3.1 TRAMOS CURRICULARES

Art. 40 Nuestro colegio cuenta con la siguiente estructura en el nivel de Educación Parvularia:

- a) Primer nivel de transición (pre kínder) de 4 a 5 años de edad.
- b) Segundo nivel de transición (Kínder) de 5 a 6 años de edad.

3.2 HORARIOS

Art. 41 La jornada de clases será:

Pre-Kínder y Kínder	Lunes a Jueves	08:00 a 15:45 horas.
	Viernes	08:00 a 13:20 horas.

3.3 ASISTENCIA Y PUNTUALIDAD

Art. 42 Todos los alumnos deben asistir a clases dentro de sus respectivos horarios, como asimismo a celebraciones especiales y oficiales programadas por el colegio, señalados en el calendario escolar.

Inasistencia a clases

Art. 43 Todas las inasistencias deben ser acompañadas de un justificativo escrito por el apoderado en la libreta de comunicaciones, que debe ser presentado por el estudiante al reincorporarse a clases.

Art. 44 En el caso de las inasistencias por motivo de salud en las que el médico haya dado licencia, se deberá entregar una copia del certificado al establecimiento, el cual se registra en Syscol.

Art. 45 Se consigna inasistencia y se llama por teléfono a apoderado durante el día de inasistencia.

Impuntualidad

Art. 46 Se registra en sistema y luego de 6 atrasos se cita a entrevista a apoderado.

Art. 47 Cuando un apoderado necesite retirar del establecimiento a su pupilo antes del término de la jornada, deberá hacerlo personalmente el apoderado oficial o el apoderado suplente, con su carnet de identidad y apoderado debe registrar salida de estudiante en libro de retiro de forma personal.

Art. 48 No se puede retirar alumnos en horario de almuerzo (12:40 – 13:25) ni de recreos (9.45-10:05 y 11:35- 11:55).

Suspensión de actividades

Art. 49 Si por casos fortuitos o de fuerza mayor (condiciones de infraestructura, construcción, cortes de suministros básicos, catástrofes naturales u otros) el establecimiento se ve obligado a suspender clases y a modificar algunas de las fechas establecidas en el calendario durante el curso del año escolar, se solicitará, la autorización al Jefe del Departamento Provincial de

Educación respectivo, a más tardar dentro de los 5 días hábiles siguientes de ocurrido el hecho. En todos los casos se acompañará un plan de recuperación de las clases no realizadas y haber informado por escrito al Consejo Escolar. La recuperación no podrá realizarse en partes como tampoco en días sábados. Sin embargo, en casos debidamente fundamentados, la jefatura del Departamento Provincial podrá autorizar excepcionalmente dicha modalidad.

Art. 50 Toda otra situación que sin ser caso fortuito o fuerza mayor (paros, tomas, movilizaciones, huelgas legales u otras análogas) implique suspensión de clase, será informada a la jefatura del Departamento Provincial inmediatamente conocidos los hechos por parte de las autoridades educacionales, debiendo adjuntar todo documento de respaldo disponible. Terminado el hecho que ocasionó la interrupción del servicio educacional se presentará, en el plazo de 5 días, el plan de recuperación respectivo. Dicha presentación será evaluada por la autoridad provincial, la cual resolverá acoger o rechazar la petición.

3.4 DE LA MATRÍCULA

Art. 51 La matrícula confiere al educando la calidad de alumno regular del establecimiento y le da derecho a recibir una educación de acuerdo a los objetivos planteados en el presente Reglamento Interno y al Proyecto Educativo.

Art. 52 El establecimiento dispondrá toda la información pertinente al proceso de matrícula según las fechas dispuestas por el Sistema de Admisión Escolar (SAE) del Ministerio de Educación.

Art. 53 El funcionario responsable del Registro de Matricula es la Jefa Administrativa.

3.5 ORGANIGRAMA

Art. 54 El organigrama es:

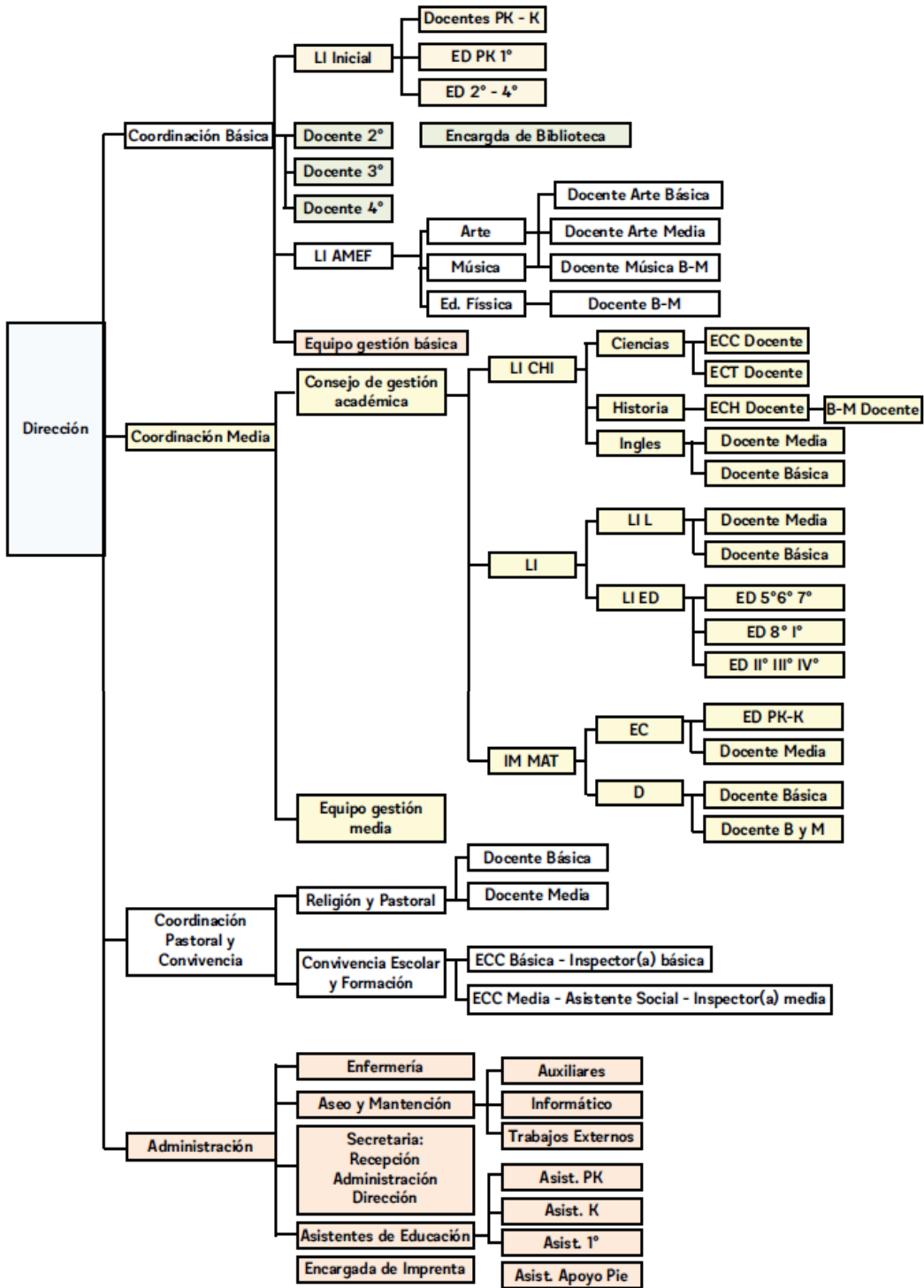

3.6 ROLES DE LOS FUNCIONARIOS

Art. 55 Director: Tiene la calidad de persona de confianza del sostenedor, y obra de acuerdo a los lineamientos que reciba del director Ejecutivo. Es el profesional de nivel superior que se ocupa de la Dirección, administración, supervisión y coordinación de la educación de la unidad educativa. Su función principal es liderar y dirigir el Proyecto Educativo de Fundación Belén Educa en el colegio y las normativas que establezca el Ministerio de Educación.

Art. 56 Subdirectora de ciclo: Es un profesional especialista en el área de la gestión académica del ciclo. Es quien lidera los procesos educacionales que se dan en el ciclo a su cargo, siendo responsable de la adecuada implementación de las políticas y programas académicos de las diferentes áreas curriculares. Para esto domina los programas curriculares y sus didácticas, permitiéndole acompañar en forma permanente a los docentes. Su liderazgo y gestión se focaliza en el estudiante y su aprendizaje, con altas expectativas de logro, siempre conforme a las políticas y lineamientos establecidos en el Proyecto Educativo.

Por su tarea, se vincula en forma directa con el director y también con la Dirección Académica de la Red Belén Educa, lo que le permite mantenerla visión general del trabajo curricular que afecta al ciclo a su cargo, coordinando su actuar con los demás colegios y los encargados de Área de la Red Belén Educa.

Art. 57 Líder Instruccional Educación Parvularia: Su propósito es planificar, organizar y monitorear la mejora continua del ciclo de Educación Parvularia para garantizar a los niños y niñas una educación integral y de calidad, liderando un equipo profesional y técnico, y gestionando recursos en coherencia con el Proyecto Educativo de la Fundación y con las políticas del Ministerio de Educación

Art. 58 Coordinador formativo pastoral: Es la persona responsable de la gestión formativa, espiritual, doctrinal y pastoral del colegio, posibilita un accionar congruente con los principios católicos del colegio, permitiendo hacer real la presencia de Dios en la comunidad educativa. Propone, coordina y anima acciones evangelizadoras en la comunidad educativa. Supervisa y evalúa todas y cada una de las actividades conducentes a hacer realidad el ejercicio de los principios éticos y valóricos propuestos en el Proyecto Educativo. Este profesional tiene como propósito asegurar el desarrollo actitudinal, valórico y espiritual de los estudiantes del colegio a través del diseño y la implementación de planes, programas y acciones coherentes con el proyecto educativo institucional y a la misión de la Fundación.

Art. 59 Encargado del Programa de Integración Escolar: Es el profesional responsable de apoyar y optimizar el proceso de enseñanza– aprendizaje de los niños, niñas y jóvenes con Necesidades Educativas Especiales, tanto a nivel individual como institucional. Realiza la evaluación de las variables que interfieren el proceso de enseñanza–aprendizaje y diagnostica y prepara procesos de intervención necesarios para el cumplimiento de los programas educativos, siempre conforme a las políticas y lineamientos establecidos en el Proyecto Educativo.

Art. 60 Jefe administrativo: Es la persona responsable de toda la gestión administrativa, del manejo y control de todos los ingresos y egresos, tanto en dinero como en bienes, manteniendo el registro y control ordenado de los materiales contables y de recursos humanos. Es el encargado de velar por el cumplimiento del presupuesto, colaborando con el director para crear estrategias permanentes que permitan establecer y cumplirlas metas asociadas a esta herramienta, siempre conforme a las políticas y lineamientos establecidos en el Proyecto Educativo.

Art. 61 Coordinador de Convivencia Escolar: Profesional responsable de potenciar y mantener un clima propicio para el aprendizaje al interior de la comunidad educativa, desde un enfoque preventivo, reparatorio y de formación valórica, en el marco del Plan de convivencia de ciclo y el Proyecto Educativo Institucional de Fundación Belén Educa.

Art. 62 Docentes: Es el profesional, poseedor de título habilitante para ejercer el cargo, Docentes de aula: Es el profesional de la Educación que imparte enseñanza en los diferentes niveles del sistema, de acuerdo a los Planes y Programas establecidos por las normas legales vigentes.

Art. 63 Paradocentes: Los paradocentes son personas que colaboran directamente en el proceso educativo de los alumnos, apoyando la labor docente desde el aspecto conductual.

3.7 MECANISMOS DE COMUNICACIÓN

Canales de comunicación

Art. 64 Para facilitar un ambiente de respeto y cordialidad en la comunicación entre todos los actores de la comunidad educativa, a continuación, se establecen los canales de comunicación que permiten exponer o intercambiar ideas y puntos de vista en relación con situaciones que ameritan ser conocidas por los diferentes actores e instancias del colegio.

Art. 65 Estos canales pueden ser empleados en situaciones programadas, las cuales dicen relación con aquellas que previamente han sido planificadas y coordinadas a través de un calendario semestral o anual, y en las imprevistas, que responden a situaciones emergentes que por su naturaleza y trascendencia no permiten esperar a la próxima instancia programada.

Art. 66 Pueden tener su origen en los entes propios del colegio -docentes, paradocentes, asistentes de la educación, profesores jefe, equipo directivo y Director, así como en el Centro General de Padres y en el Centro General de Alumnos.

Art. 67 Con el objetivo de asegurar una atención oportuna y efectiva de las solicitudes, es decir, que éstas obtengan una respuesta de fondo sobre lo planteado y en el momento en que se requiera, la comunidad educativa deberá solicitar entrevista con el profesional correspondiente de acuerdo al origen del requerimiento.

De esta manera, en los casos que la madre, padre y/o apoderado requiera ser atendido, deberá

respetar el siguiente conducto regular:

En relación aspectos pedagógicos:

1. Profesor de asignatura.
2. Encargado de Área.
3. Profesor jefe.
4. Subdirector.
5. Directora.

En relación a aspectos de convivencia escolar:

1. Profesor jefe.
2. Encargado de Convivencia Escolar de ciclo.
3. Coordinador(a) de Convivencia Escolar.
4. Directora.

Art. 68 Para obtener provecho mutuo y que las relaciones que se generen tengan resultados positivos, se utilizarán las modalidades de comunicación que se establecen en los artículos siguientes.

Agenda escolar y/o libreta de comunicaciones

Art. 69 La agenda escolar es el medio oficial de comunicación entre padres y apoderados con los distintos miembros del colegio, y deberá ser utilizada para la solicitud de las distintas reuniones que se presentan en los artículos siguientes.

Art. 70 Todo alumno deberá traer diariamente la agenda escolar del establecimiento. Es responsabilidad del apoderado y del alumno conservarla en buen estado y con todas las comunicaciones firmadas por el apoderado. Ésta deberá tener registrado: Nombre completo del alumno, curso, edad, fono, domicilio, nombre del apoderado, teléfono(s) en caso de emergencia y firma del apoderado titular y suplente (ésta debe coincidir con la firma de la ficha de matrícula), foto tamaño carné del alumno.

Art. 71 Los padres tendrán la obligación de informar cambios en los datos de contacto en secretaría de recepción, manteniendo actualizados número de teléfono, domicilio, correo electrónico, datos en caso de urgencia.

Art. 72 Los alumnos tienen la obligación de hacer llegar a sus padres y apoderados los documentos que se envíen desde el colegio y el acuso de recibo por parte de los apoderados deberá quedar registrado en la agenda escolar.

Circulares

Art. 73 Las circulares o informativos son documentos emitidos por la Dirección, Equipo de Convivencia Escolar u otro organismo debidamente autorizado, dirigido a los apoderados y/o alumnos que permitan dar a conocer las actividades, normativas, programaciones e información que el colegio o instancias superiores estiman conveniente sean conocidas a quienes van dirigidas. Estas serán enviadas vía correo electrónico a las familias y publicadas en las redes sociales (página web, fans page del colegio). Anualmente, los apoderados actualizarán sus datos de contacto en la matrícula o en la primera reunión de apoderados.

Llamados telefónicos

Art. 74 El apoderado podrá ser llamado telefónicamente desde el establecimiento con motivo de entregar información que deba ser comunicada en el corto plazo, cuando la circunstancia que origina la información requiera de confidencialidad, por lo cual no es posible comunicarla a través de la agenda escolar o cuando los medios de comunicación anteriormente señalados no hayan sido efectivos. Para estos efectos el establecimiento utilizará el número telefónico informado por el apoderado en el momento de la matrícula y/o actualizado por él mismo posteriormente.

Notificaciones por medio de carta certificada

Art. 75 En la medida que el establecimiento deba comunicar y/o notificar al apoderado de alguna situación, actividad, procedimiento, resolución o cualquier circunstancia que tenga relación con su pupilo, podrá utilizar para este efecto la opción de carta certificada dirigida al domicilio registrado por el apoderado en el momento de la matrícula.

Entrevistas individuales

Art. 76 Corresponden a todas las entrevistas donde participe el apoderado y algún miembro del establecimiento, pudiendo ser docentes, miembros del equipo directivo y profesionales del establecimiento.

Art. 77 Los apoderados podrán solicitar ser atendidos por los docentes en el horario estipulado para este efecto, el que se dará a conocer en la primera reunión de curso de cada año. La solicitud debe ser realizada por medio de la agenda escolar.

Art. 78 Si la entrevista es solicitada por algún miembro del establecimiento, éste deberá comunicarse con el apoderado vía agenda escolar indicando solicitud de la reunión, día y hora sugeridos para ella. Esta citación deberá realizarse con al menos cinco días hábiles previos a la fecha sugerida, salvo situaciones que por su urgencia requieran citación inmediata. Como vía de comunicación con el apoderado podrá utilizarse el correo electrónico autorizado por el apoderado.

Art. 79 Si la entrevista es solicitada por el apoderado a algún otro miembro del colegio, distinto de los docentes, éste deberá cumplir estrictamente con el conducto regular establecido en el Artículo 67 del presente reglamento, utilizando para su solicitud la agenda escolar. Esta solicitud deberá ser respondida con un plazo máximo de tres días hábiles.

Art. 80 Toda entrevista entre el apoderado y algún miembro del establecimiento deberá ser registrada en un acta, de la cual quedará copia en la carpeta individual del estudiante, en el libro de clases.

Reuniones grupales

Art. 81 Corresponden a instancias formales a las que concurren más de un apoderado con docentes y/o directivos del establecimiento. Las instancias programadas deberán estar contenidas en el calendario anual de actividades del colegio y serán las siguientes:

1.- De curso: se efectuará una reunión mensual en cada curso, participando la totalidad de los padres o apoderados del respectivo curso, el profesor jefe y los docentes de asignatura o asistentes que se consideren necesarios.

2.- Del Programa de Integración Escolar: se efectuarán según calendario entregado por el área de Integración. En estas reuniones deberán participar todos los apoderados cuyos pupilos participen de dicho programa.

3.- De Directorio del CGPA: se efectuarán acorde al calendario que entregará, al inicio de cada semestre, el presidente del CGPA a Dirección, participando la mayoría absoluta de la directiva del CGPA, los delegados de los cursos que sean invitados y el Director del colegio (o quien éste designe en su representación).

4.- De Consejo Escolar: deberá sesionar en forma ordinaria, a lo menos, cuatro veces en cada año, mediando entre cada una de estas sesiones no más de tres meses.

Art.82 Con respecto a las situaciones imprevistas que requieran de una reunión entre alguno de los organismos representantes de los padres o apoderados con autoridades del colegio, deberán ser solicitadas con a lo menos cinco días hábiles de anticipación, señalando el temario que será abordado y las personas que se requiera estén presentes.

Art. 83 De cada reunión deberá quedar un registro que indique al menos el listado de asistentes con sus respectivas firmas y los temas abordados.

Art. 84 Durante el desarrollo de este tipo de reuniones, y con el propósito de maximizar la eficacia de éstas, las partes se abocarán a cumplir estrictamente con el temario previsto ya acordado.

Correo electrónico

Art. 85 El apoderado podrá ser contactado mediante correo electrónico en el caso que haya registrado alguna dirección en la información del estudiante. Será de su responsabilidad informar

de algún cambio relacionado con la misma.

4.- REGULACIONES REFERIDAS A LOS PROCESOS DE ADMISIÓN

Art. 86 En virtud del nuevo sistema de admisión escolar (SAE) implementado por el Ministerio de Educación, el proceso de admisión para todos los niveles impartidos en el establecimiento se llevará a cabo según la normativa educacional vigente.

Art. 87.- El establecimiento dispondrá de toda la información pertinente al proceso de admisión a través de las plataformas dispuestas por el Ministerio de Educación.

Art. 88.- El proceso de admisión para todos los niveles educativos impartidos por el establecimiento será a través de la plataforma digital dispuesta por el Sistema de Admisión Escolar.

Art. 89.- Los apoderados, estudiantes y futuros postulantes al establecimiento podrán consultar respecto del proceso de admisión escolar, en el sitio web dispuesto por el Ministerio de Educación: www.sistemadeadmisionescolar.cl.

5.- REGULACIONES SOBRE UNIFORME Y ROPA DE CAMBIO

Art. 90 Para todos los estudiantes del colegio es obligatorio el uso correcto del uniforme, por lo cual se espera que todos días se presenten con él.

Art. 91 Es deber del apoderado velar que su hijo tenga su uniforme completo y deberá marcar todas las prendas de vestir de su estudiante con nombre, apellido y curso, a objeto de facilitar la devolución en caso de pérdida.

Art. 92 La asistencia a actos oficiales, salidas educativas o actividades pastorales, sólo se efectuarán con el uniforme completo.

Art. 93 El uniforme oficial de Educación parvularia y primero Básico es:

- Buzo del colegio con polera gris o polera blanca del colegio con cuello piqué, zapatillas.
- Uso de cotona beige y delantal cuadrillé azul diario.
- Para ceremonias y actos públicos: Buzo del colegio con polera blanca con cuello piqué del colegio.

Educación Física (todos los niveles)

1. Verano: Polera gris del colegio, short o calzas azul, zapatillas.

2. Invierno: Buzo completo del colegio (azul) y/o pantalón de buzo del colegio, polera gris del colegio, zapatillas.

Art. 94 En el caso que el niño se moje, orine o defeque, siempre se llamará al apoderado para el cambio de ropa.

Art. 95 El uniforme puede adquirirse donde sea más conveniente para cada familia por lo que no hay exigencia de marca o lugar de venta.

Art. 96 En el caso de alumnos migrantes, en consideración a la necesidad de establecerse en Chile en una primera etapa, no será impedimento para ingresar al colegio que no cuenten con el uniforme escolar².

Presentación personal

Art. 97 Como parte del cuidado de la higiene, los varones deberán usar pelo corto tradicional y las damas el pelo tomado. No están permitidos cortes de fantasía ni el teñido de pelo, tanto en varones como en damas.

Art. 98 Todos los estudiantes deben tener sus uñas cortas, limpias y sin pintar.

Art. 99 No se permitirá el uso de joyas o accesorios llamativos: aros tipo argolla y/o colgantes, gargantillas, pulseras gruesas y anillos grandes. En caso de incumplimiento, serán retirados por la educadora a cargo del curso y devueltos al apoderado.

6.- REGULACIONES REFERIDAS AL ÁMBITO DE LA SEGURIDAD, HIGIENE Y SALUD

Art. 100 El director del colegio será el responsable de velar porque se cumplan las medidas de higiene, salud y seguridad.

6.1 PLAN INTEGRAL DE SEGURIDAD ESCOLAR (PISE), ESTÁ CONTENIDO EN EL ANEXO Nº X.

² Subsecretaría de Educación. Ordinario 894 del 7 de noviembre de 2016.

6.2 MEDIDAS ORIENTADAS A GARANTIZAR LA HIGIENE Y RESGUARDAR LA SALUD EN EL ESTABLECIMIENTO

Art. 101 El establecimiento cuenta con personal asistente de la educación con dedicación exclusiva para la mantención del inmueble en buenas condiciones de orden y limpieza. Así también implementa anualmente medidas destinadas a evitar la entrada y/o eliminar la presencia de vectores y plagas.

Art. 102 Los procedimientos para el aseo, desinfección y/o ventilación de los distintos recintos del establecimiento educacional, y para asegurarla higiene del material didáctico y mobiliario en general son parte de la organización interna del establecimiento y serán informados al consejo escolar.

6.2.1 HIGIENE

Art. 103 Es responsabilidad de todos los miembros de la comunidad educativa cooperar con el aseo y mantención del inmueble y equipamiento para lo cual existen varias acciones que se implementan en el colegio, tales como:

1. Debe mantenerse la cocina, despensa, baño y comedor en óptimas condiciones higiénicas (todo el personal).
2. Es obligación para todo el personal que trabaja con niños y niñas mantener un periódico lavado de manos, en particular antes de cualquier actividad alimenticia y después de ir al baño.
3. Periódicamente se procederá a sanitizar servicios higiénicos y bodegas.
4. Se debe mantener una adecuada disposición de basura, considerando recipientes con tapa los que serán vaciados, al menos, al finalizar el día.

Art. 104 Los apoderados deberán comunicar a la coordinadora de párvulos cualquier situación que a su juicio presente algún riesgo de accidente o contagio.

Art. 105 Se mantendrá de manera permanente la enseñanza sobre la importancia de mantener la higiene en el colegio a través del correcto uso de los basureros y el lavado de manos entre otras acciones.

6.2.2 SALUD

Art. 106 El colegio cuenta con enfermería a cargo de una técnico en enfermería. En este lugar se mantiene un botiquín con gasa, tela, suero, parche curita.

Art. 107 A comienzo del año escolar los apoderados deberán completar los antecedentes de salud de su pupilo en ficha en Syscol.

Art. 108 Es responsabilidad de los apoderados informar al colegio cualquier cambio, especialmente sobre enfermedades, tratamientos, controles, entre otros.

Art. 109 Todos los productos químicos empleados en la limpieza del colegio son mantenidos en lugar seguro donde los alumnos no tengan acceso.

Art. 110 No se deben vaciar detergentes u otros elementos de aseo en envases de alimentos o bebidas.

Art. 111 En áreas de uso y tránsito de los niños y niñas no deben existir elementos tóxicos o peligrosos, tales como: alcohol, ceras, aerosoles, siliconas, entre otros. A su vez, también se debe evitar que los niños y niñas tengan contacto con elementos que puedan provocar asfixia, tales como: bolsas plásticas, cordeles de cortinaje, entre otros.

Art. 112 Se realizarán periódicamente acciones de promoción sobre acciones preventivas tales como: campaña de vacunación masiva, informativos de prevención de enfermedades estacionales, recomendaciones de autocuidado y diagnóstico temprano de enfermedades.

Art. 113 Frente al indicio u ocurrencia de enfermedades de alto contagio las educadoras y sus asistentes realizarán diversas acciones tendientes a prevenir el contagio, tales como: ventilación de las salas de clase, desinfección de ambientes, uso de alcohol gel, pañuelos desechables, etc.

Art. 114 Ante la presencia de pestes y enfermedades contagiosas el alumno no podrá asistir a clases hasta superada su enfermedad.

Art. 115 En relación al suministro de medicamentos para los niños y niñas por parte del personal del establecimiento y el traslado a centros asistenciales, estos están regulados en nuestro protocolo para accidentes escolares y enfermedades.

7.- REGULACIONES REFERIDAS A LA GESTIÓN PEDAGÓGICA

Art. 116 La dimensión Gestión pedagógica comprende las políticas, procedimientos y prácticas de organización, preparación, implementación y evaluación del proceso educativo, considerando las necesidades de los niños y niñas, con el fin último de que estos logren los objetivos de aprendizaje y se desarrollen en concordancia con sus potencialidades (Estándares Indicativos de Desempeño, 2014).

7.1 REGULACIONES TÉCNICO PEDAGÓGICAS

Art. 117 Las Bases Curriculares de Educación Parvularia serán el referente en el que se basará la Gestión Pedagógica en el Primer y Segundo nivel de transición (Pre Kíder y Kíder) de los colegios de la Fundación Belén Educa.

Art. 118 Las Educadoras de párvulos serán las responsables directas de gestionar cada una de las acciones curriculares a realizar en el transcurso del año con los respectivos párvulos para ello deberán planificar de forma coordinada con el equipo pedagógico de Educación Parvularia (Educadoras de párvulos, asistentes, profesores especialistas y coordinadora) en los respectivos niveles.

A) Reuniones formativas y colaborativas.

1• Reuniones Técnicas:

- a- Un día a la semana las Educadoras de párvulo de cada nivel se reunirán, para planificar las actividades a realizar con sus determinados cursos.

b- Educadoras y asistentes se reunirán una vez al mes, para organizar actividades, abordar diferentes necesidades y buscar acuerdos en común.

2• Reuniones de desarrollo profesional:

a- Retroalimentación de las prácticas pedagógicas: Instancias para establecer acuerdos en torno a la mejora de prácticas de aula, evidenciadas a partir de procesos sistemáticos de observación de prácticas docentes.

B) Período de adaptación Párvulos.

- 1• El proceso de adaptación es un proceso que busca respetar el ritmo de adecuación del niño o niña al su contexto (párvulos nuevos y antiguos). La educadora y el equipo pedagógico acompañará este proceso siendo reforzado desde los hogares, de manera de que paulatinamente niños y niñas se vayan adaptando y afianzando lazos de confianza.
- 2• Se destinarán dos semanas del mes de marzo, para realizar la evaluación diagnóstica en los respectivos niveles.
- 3• Se permitirá a los apoderados acompañar en el primer día de clases al párvulo, pudiendo ingresar al aula el tiempo que la educadora estime conveniente para conocer los espacios educativos. Después del primer día los párvulos serán recibidos por las educadoras y/o asistentes con la finalidad de que se puedan establecer vínculos significativos e ir desarrollando su autonomía. Si algún párvulo manifiesta alguna necesidad de atención, será asistido por algún integrante del equipo pedagógico del nivel.

C) Planificación.

- 1• El proceso de planificación se entiende como la acción educativa que orienta, ordena y estructura el que hacer pedagógico. Las Bases Curriculares de Educación Parvularia sustentan las orientaciones en la planificación y evaluación en “una visión donde los niños y niñas son sujetos de derechos y ciudadanos, en el reconocimiento y la valoración de la diversidad, mediante el cual el aprendizaje se construye en relación con otros y en el reconocimiento del juego como la forma natural y espontánea en que niños y niñas se relacionan y comprenden el mundo” (BCEP, 2018).
- 2• Se planifica según las Bases Curriculares de la Educación Parvularia.
- 3• La planificación es contextualizada debido a que implica una estrecha relación con las características propias de los niños y niñas en todos los ámbitos de su desarrollo.

D) Metodología de trabajo.

- 1• Los niños y niñas son protagonistas de su propio aprendizaje.
- 2• Las educadoras y equipo pedagógico actúan como mediadores en el aprendizaje de los niños y niñas, dan las herramientas necesarias para posibilitar experiencias ricas y significativas.
- 3• La metodología de trabajo en Educación Parvularia se desarrolla en diversos escenarios donde se organizan y tienen lugar las relaciones educativas. Se busca que los niños y niñas experimenten oportunidades de aprendizajes abiertos y flexibles, donde se integra el juego, se propician las interacciones y la participación. Para ello, resulta fundamental que las educadoras y equipos pedagógicos puedan observar constantemente a los niños y niñas, en sus comentarios, preferencias, interacciones y/o actitudes en el ambiente educativo.

- 4• Los ambientes de aprendizaje refieren a sistemas integrados que generan condiciones que favorecen el aprendizaje de los niños y las niñas. Dentro de las estrategias a desarrollar en los distintos ambientes de aprendizajes están: Rincones, áreas o zonas, proyectos de aula, unidades didácticas, ejes centralizadores, entre otros.
- 5• Las normas de convivencia entre los niños y niñas son trabajadas diariamente por las profesionales, en un ambiente de armonía y respeto.

E) Evaluación.

- 1• La evaluación es entendida como “la acción educativa que comprende un proceso mediante el cual el equipo pedagógico recoge, analiza y comunica información relevante con el fin de tomar decisiones que enriquezca el proceso educativo” (BCEP 2018).
- 2• La evaluación debe estar integrada a situaciones cotidianas de los niños y las niñas y también ser auténtica, lo que significa que la información se obtiene de situaciones reales, cotidianas y funcionales.
- 3• Las estrategias de evaluación consisten en procesos llevados a cabo para obtener información, a través del uso de determinados instrumentos. Deben ser diversificadas y complementadas para abordar en la comprensión del fenómeno educativo de los niños y las niñas.
- 4• La evaluación para el aprendizaje se puede diferenciar según el momento del proceso en que se realiza y del objetivo que la orienta. Esta evaluación puede ser:
- 5• Evaluación diagnóstica: Referida a la observación y análisis de la información que traen los niños y niñas al iniciar un periodo lectivo, una nueva temática u objetivo de aprendizaje, implica información acerca de los conocimientos previos, intereses y características.
- 6• Evaluación formativa: Se realiza durante el proceso educativo e implica la búsqueda e interpretación de evidencias de aprendizaje en función de los objetivos propuestos y las estrategias para ser desarrollados.
- 7• Evaluación sumativa. Tiene el propósito de determinar el logro de los objetivos propuestos haciéndolos visibles para comunicarlos a los niños, niñas, familias y al equipo pedagógico. En Educación Parvularia, los logros se gradúan en conceptos o símbolos que reflejan. El proceso y su continuidad en la trayectoria educativa.
- 8• Otras estrategias para evaluar a los niños y las niñas son: la observación, las entrevistas, el análisis del trabajo, conversación con las familias, entre otras.

7.2 REGULACIONES SOBRE ESTRUCTURACIÓN DE LOS NIVELES EDUCATIVOS Y LA TRAYECTORIA DE LOS PÁRVULOS

Art. 119 Los niveles educativos son:

Primer nivel de transición (pre kínder) de 4 a 5 años de edad cumplidos al 31 de marzo del año cursante.

Segundo nivel de transición (Kínder) de 5 a 6 años de edad cumplidos al 31 de marzo del año cursante.

Art. 120 La **transición educativa** es aquella que aborda los procesos de cambio que un niño o

niña experimenta al pasar de un lugar o nivel educativo, este recorrido debe velar por un proceso de transición respetuoso y armónico que favorezca la disposición al aprendizaje por parte del niño o niña.

Art. 121 Algunos ejemplos de transición educativa son:

a) En el ámbito de gestión pedagógica:

- 1• Diseñar progresiones de los indicadores de evaluación desde NT1, NT2, 1° básico.
- 2• Desarrollar proyectos comunes entre NT1, NT2, 1° básico, para crear y recrear los espacios considerando la progresión de algunos objetivos de aprendizaje.
- 3• Coordinar el uso e implementación del material curricular de ambos entre NT1, NT2 y los primeros meses de Primer año de Educación Básica.
- 4• Compartir durante el segundo semestre, portafolios o evaluaciones de los niños y las niñas en NT1, NT2, con los docentes de 1º básico. Ello, para compartir y reflexionar respecto de las evidencias del proceso de construcción de aprendizajes en situaciones auténticas, y las fortalezas y talentos de cada niño y niña y del curso en general.
- 5• Propiciar visitas entre niveles para que niños y niñas conozcan las diferentes actividades pedagógicas que realizan.

b) En el ámbito de liderazgo:

- 1• Facilitar la observación en aula por parte de los docentes, de manera de realizar propuestas de mejoramiento en función de la continuidad de las experiencias para el aprendizaje desde el Nivel de Transición al 1er año de Educación Básica.
- 2• Crear o fortalecer instancias para comprender las características propias de la pedagogía de la Educación Parvularia y propiciar la valoración de éstas por parte de los docentes y comunidad educativa en general.
- 3• Crear y apoyar instancias para validar el juego y las situaciones lúdicas como la forma natural de aprender de los niños y las niñas, y sus implicancias en la pertinencia y significación de los aprendizajes que son parte del currículum.

c) En el ámbito de convivencia:

- 1• Organizar visitas de los niños y niñas a las salas de niveles transición y Primer año básico, compartiendo experiencias para el aprendizaje basadas en el trabajo en equipo y la solidaridad con los demás.
- 2• Compartir estrategias de trabajo y participación con la familia, acordando líneas de acción que promuevan y respondan a su interés por involucrarse y apoyar el aprendizaje y desarrollo de sus hijos e hijas en ambos niveles.

d) En el ámbito recursos pedagógicos:

- 1• Definir la continuidad de uso de algunos materiales de apoyo al aprendizaje, desde niveles transición a 1er año de Educación Básica, en función de su aporte al avance y logro de objetivos del currículum.

- 2• Desarrollar instancias para la elaboración conjunta de material de apoyo al aprendizaje, a partir de propuestas de los mismos niños y niñas, por ejemplo, a partir de material recuperable.

7.3 REGULACIONES SOBRE SALIDAS PEDAGÓGICAS (PROTOCOLO SOBRE SALIDAS PEDAGÓGICAS)

Art. 122 Para las salidas pedagógicas, las educadoras de párvulos deben presentar en su plan anual de trabajo “cambio de actividad por razones fundadas en el refuerzo de los objetivos curriculares”.

Art. 123 Todas estas actividades deben contar con la autorización por escrito del director del establecimiento, quien lo tramitará ante el respectivo Departamento Provincial de Educación con todos los anexos necesarios.

Art. 124 Aquellas actividades que impliquen desplazamiento de párvulos y sus educadoras y asistentes fuera del establecimiento educacional deberán contar con la autorización escrita de los apoderados.

Art. 125 El estudiante que no cuente con la respectiva autorización no podrá participar en la actividad, cuestión que no eximirá al establecimiento de su obligación de adoptar las medidas que sean necesarias para asegurar la continuidad del servicio educativo.

Art. 126 Las actividades referidas en los incisos anteriores deberán ser informados, a lo menos con 10 días hábiles de anticipación a su ejecución, ingresando la documentación en Oficina de Partes del Departamento Provincial de Educación respectivo, precisando su justificación, adjuntando a ello los documentos de respaldo disponibles. Cuando la naturaleza del cambio de actividad requiera autorización de los apoderados, esa documentación quedará archivada y disponible en el respectivo establecimiento educacional, a disposición de la Superintendencia de Educación y/o cuando la aplicación del seguro escolar lo requiera.

Art. 127 Toda salida pedagógica deberá contar con las medidas de seguridad que aseguren las condiciones mínimas necesarias para resguardar la seguridad de los párvulos durante la misma. Para lo anterior se deberá establecer la organización de las responsabilidades de los adultos y entregar la hoja de ruta al sostenedor.

Art. 128 Antes de salir del colegio se deberá entregar tarjetas de identificación para cada estudiante, con nombre y número de teléfono celular de la educadora o asistente responsable del grupo, el nombre y dirección del establecimiento educacional.

Art. 129 El personal del establecimiento y padres que estén acompañando la actividad, deben portar credenciales con su nombre y apellido.

Art. 130 Toda actividad que se realice fuera del establecimiento deberá contar además de la

participación de la educadora de párvulo responsable y su asistente de sala, con otro adulto del establecimiento que acompañe la delegación.

Art. 131 En caso de ser necesarios el aporte de dineros de los apoderados por conceptos de traslado, entradas u otros pagos relativos a la actividad pedagógica, estos deberán ser recaudados hasta el día anterior a la actividad.

Art. 132 Los estudiantes estarán a cargo de la educadora de párvulo responsables de la actividad, desde la salida y hasta la vuelta al establecimiento.

Art. 133 Los estudiantes estarán cubiertos por el seguro de accidentes escolares. Por lo tanto, en caso de producirse algún accidente se procederá según el Protocolo de accidentes escolares descrito en el presente reglamento.

Art. 134 Las disposiciones del presente reglamento regirán para todos los estudiantes durante la actividad, desde la salida y hasta el regreso al establecimiento.

Art. 135 Los estudiantes deberán asistir a las actividades con el uniforme escolar reglamentario, el buzo del colegio o ropa de color según lo establezca la educadora a cargo de la actividad.

Art. 136 El desplazamiento fuera de las dependencias es en grupo y estando siempre bajo la vigilancia del o los profesores responsables.

Art. 137 Está estrictamente prohibido durante todo el trayecto de viaje en medios de transporte, pararse en las pisaderas, sacar la cabeza o parte del cuerpo por las ventanas o puertas, correr, saltar tanto en pasillos como sobre los asientos.

Art. 138 Una vez que vuelven al colegio los alumnos según lo planificado, deberán ser retirados a la hora señalada en la autorización o reintegrarse a su rutina académica.

Art. 139 En caso de que un alumno no pueda ser retirado a la hora señalada debe ser informado al colegio y es responsabilidad de los padres.

Art. 140 Si un determinado curso opta por realizar un paseo en forma completamente particular, no se regirá por el presente reglamento. En este caso, por ser una actividad completamente ajena al colegio, la responsabilidad por la misma es exclusiva de las personas participantes de ella. De producirse una actividad de este tipo, no participa de ella ningún profesor del colegio. Si un profesor participa en calidad de invitado, esto no lo convierte en actividad escolar.

8.- FALTAS, MEDIDAS FORMATIVAS Y RECONOCIMIENTOS

Art. 141 En aquellos casos en que un alumno de educación parvularia cometa alguna de las conductas indicadas a continuación, el colegio abordará la situación a través de medidas de apoyo pedagógico y/o psicosocial que permitan al alumno afrontar aquellos comportamientos de manera integral y formativa, con el fin de desarrollar en él herramientas claves para la autorregulación y aprendizaje de las normas que normalizan su relación con otros.

8.1 FALTAS COMETIDAS POR ALUMNOS³

Art. 142 Las faltas son:

- 1• Impedir de manera sostenida el normal desarrollo de la clase.
- 2• Salir reiteradamente de la sala sin autorización.
- 3• Faltar el respeto a sus pares y/o a otros miembros de la comunidad ya sea de manera verbal, (decir improperios, gritar groserías, etc.), gestual (gestos groseros o amenazantes, etc.)
- 4• Dañar la propiedad ajena o del colegio (rayado de mesas, paredes, destrucción de mobiliario, entre otros).
- 5• Agredir a cualquier miembro de la comunidad educativa.

Art. 143 En el reglamento interno para los niveles de educación básica y media se establece un catálogo de faltas y sanciones las cuales están graduadas como leves, graves y gravísimas.

Art. 144 Por lo tanto, diversas acciones o conductas que durante educación parvularia no son sancionadas tendrán un tratamiento diferente desde primer año de enseñanza básica. Lo anterior en concordancia a lo establecido en la circular N° 860 de la Superintendencia de Educación, donde se establece esta diferencia en atención a la etapa de desarrollo de los niños.

8.2 PROCEDIMIENTO

Art. 145 En caso de observarse alguna de estas conductas en un estudiante de educación parvularia se le deberá informar a su educadora quien deberá evaluar la situación considerando la edad, desarrollo psicoafectivo, circunstancias personales, familiares y sociales del estudiante. Así mismo tomará en cuenta el contexto, motivación e intereses que rodean la aparición de la falta.

Art. 146 La educadora o un integrante del equipo de convivencia escolar, procederá a evaluar el caso para apreciar la pertinencia de la aplicación de alguna de las medidas formativas planteadas a continuación, en el punto 8.3.

³ En el reglamento interno para los niveles de educación básica y media se establece un catálogo de faltas y sanciones las cuales están graduadas como leves, graves y gravísimas. Por lo tanto, diversas acciones o conductas que durante educación parvularia no son sancionadas tendrán un tratamiento diferente desde primer año de enseñanza básica.

Art. 147 Mientras se esté llevando a cabo el análisis de la situación y discernimiento de las medidas de apoyo pedagógicas y/o psicosocial a utilizar, se asegurará a todas las partes la mayor confidencialidad, privacidad y respeto por su dignidad y honra.

Art. 148 No se podrá tener acceso a dichos antecedentes por terceros ajenos a la investigación, a excepción de la autoridad pública competente. De cada actuación y resolución deberá quedar constancia escrita, para mantenerse el registro individual de cada episodio en el registro de observaciones en Libro Digital.

Art. 149 Si el estudiante presenta agresividad contra objetos, personas o hacia sí mismo, el adulto más cercano podrá contener con un abrazo físicamente al estudiante, reduciendo la movilidad de brazos y piernas, para proteger su integridad física o la de otros miembros de la comunidad educativa.

8.3 ESTRATEGIAS FORMATIVAS DE APOYO PEDAGÓGICO Y/O PSICOSOCIAL

Art. 150 Son medidas de apoyo pedagógico y/o psicosocial aquellas que el establecimiento, ya sea con sus propios recursos, o con el apoyo de terceros, proporciona a un estudiante involucrado en una situación que afecte la convivencia escolar, con el propósito de favorecer el desarrollo de los aprendizajes y experiencias que le permitan responder de manera adecuada en situaciones futuras, comparables a las que han generado el conflicto. Dichas medidas deberán buscar que el estudiante, sus padres, apoderados o adultos responsables, reconozcan y -si fuere posible- reparen la situación generada a partir de la conducta en cuestión.

Las medidas de apoyo pedagógico o psicosocial no son consideradas sanciones

Art. 151 Las medidas de apoyo pedagógico o psicosocial pueden ser realizadas por:

1. Profesor jefe, asignatura y/o educador diferencial.
2. Coordinador de Convivencia Escolar.
3. Encargado de Convivencia Escolar de ciclo.
4. Coordinadora de educación parvularia.
5. Psicólogo y/o Asistente Social.
6. En algunas ocasiones estas estrategias necesitan ser realizadas por equipos multidisciplinares o algún miembro del equipo de convivencia.
7. En otras oportunidades deben ser solicitadas a instituciones externas al establecimiento como redes de apoyo, consultorios de salud, OPD u otros.

8.4 MEDIDAS DE APOYO PEDAGÓGICO Y/O PSICOSOCIAL

Art. 152 Diálogo personal pedagógico y correctivo: Consiste en un diálogo que busca hacer reflexionar al estudiante respecto de actitudes y/o acciones realizadas. Procede cuando el estudiante manifiesta actitudes o conductas que perturban el ambiente de aprendizaje, las relaciones humanas o no respeta las normas establecidas. Serán los educadores, profesionales del establecimiento o miembros del equipo de convivencia escolar quienes apliquen esta medida.

Art. 153 Diálogo grupal pedagógico y correctivo: Consiste en un diálogo que busca hacer reflexionar a un grupo de párvulos respecto de actitudes y/o acciones realizadas. Procede cuando el grupo de estudiantes manifiesta actitudes o conductas que perturban el ambiente de aprendizaje, las relaciones humanas o no respeta las normas establecidas. Serán sus educadoras, profesionales del establecimiento o miembros del equipo de convivencia escolar quienes apliquen esta medida.

Art. 154 Citación de apoderados para su conocimiento y solicitud de trabajo en conjunto: Cuando la falta en que ha incurrido el estudiante requiere de un trabajo de apoyo en conjunto entre el establecimiento y su familia, se citará al apoderado con el objetivo de informar de las acciones cometidas por el estudiante, conocer de los antecedentes que pueda aportar la familia y tomar acuerdos respecto de las medidas a favor del estudiante que deberán aplicarse tanto en su hogar como en el establecimiento. Serán las educadoras, profesionales del establecimiento o miembros del equipo de convivencia escolar quienes puedan aplicar esta medida pedagógica.

Art. 155 Medidas de reparación del daño causado y/o de servicio a la comunidad: Como resultado de un proceso reflexivo, ya sea el diálogo o una mediación, el estudiante que haya causado daño a otro miembro de la comunidad educativa, decida realizar acciones que busquen reparar el daño causado. De esta forma las medidas reparatorias consideran gestos y acciones que el estudiante responsable puede tener con la persona agredida y que acompañan el reconocimiento de haber infringido un daño. Estas acciones deben surgir del diálogo, del acuerdo y de la toma de conciencia del daño ocasionado, no de una imposición externa, ya que perdería el carácter formativo. Serán las educadoras, profesionales del establecimiento o miembros del equipo directivo quienes puedan aplicar esta medida pedagógica.

Art. 156 Las medidas de reparación pueden ir desde las disculpas, la restitución de un bien, la devolución de un bien y otras, siempre manteniendo el principio de proporcionalidad con el daño causado.

Art. 157 Talleres con estudiantes: Corresponde a acciones realizadas por el equipo de convivencia, formación o multidisciplinario del establecimiento, donde en forma grupal se traten temas que busquen enseñar a los estudiantes herramientas para enfrentar en forma adecuada situaciones que estén viviendo a nivel de curso y que puedan afectar la buena convivencia escolar. A modo ejemplar se pueden señalar en este sentido talleres para el abordaje pacífico de la resolución de conflictos, control de impulsos, tolerancia a la frustración, respeto a la diversidad, entre otros.

Art. 158 Talleres con apoderados: Corresponde a acciones realizadas por el por el equipo de convivencia, formación o multidisciplinario del establecimiento, donde en forma grupal se traten temas que busquen enseñar a los padres y apoderados herramientas para apoyar y enseñarla buena convivencia escolar desde el hogar. A modo ejemplar se pueden señalar en este sentido talleres parentales para desarrollar en los estudiantes el respeto, responsabilidad, resolución pacífica de conflictos, autonomía, entre otros.

Art. 159 Derivación al equipo de Convivencia, Formación o Multidisciplinario: Una vez aplicadas las medidas pedagógicas de diálogo, ya sea personal o grupal y citación a apoderados y existiendo aún una necesidad por parte del estudiante de apoyo, entonces la educadora de párvulo a cargo del estudiante podrá derivarlo para que sea apoyado por el equipo de Convivencia, Formación o equipo Multidisciplinario, quienes abordarán la situación del párvulo a partir de un diagnóstico y posterior plan de acción que contenga las gestiones que se estimen necesarias para apoyarle en su aprendizaje social. De esta forma se espera que el estudiante adquiera herramientas que le permitan relacionarse con su entorno en base al respeto y aportando a la convivencia escolar.

Art. 160 Derivación a redes de apoyo externas: Cuando corresponda, el equipo de convivencia escolar podrá derivar los antecedentes del estudiante a redes externas de apoyo, tales como oficinas comunales de protección de derechos, CESFAM, entre otros similares. Todas las derivaciones a redes externas serán monitoreadas desde el equipo de convivencia, formación o multidisciplinario con el objetivo de apoyar desde el entorno escolar las acciones que se estén aplicando a favor del estudiante.

Art. 161 Solicitud a los padres de atención de especialistas: Sin perjuicio de las propias acciones que el establecimiento esté en condiciones de realizar a favor del estudiante en forma interna y de aquellas que pueda solicitar a redes externas, el equipo de convivencia, formación o equipo multidisciplinario podrá solicitar a los padres que gestionen la atención de un especialista externo que pueda diagnosticar y apoyar al estudiante. Frente a este tipo de solicitudes se pedirá a los padres que mantengan informado al establecimiento de los resultados de éstas con el objetivo de apoyar desde el entorno escolar las acciones que se estén aplicando a favor del estudiante.

Art. 162 Plan de acción: Cuando corresponda, el equipo de convivencia, formación o equipo multidisciplinario podrá aplicar más de una de estas medidas pedagógicas y/o alguna de ellas en más de una ocasión mediante un plan de acción que buscará acompañar al estudiante en un proceso de desarrollo y aprendizaje. Estos planes serán monitoreados e informados de sus avances al apoderado. Si el equipo de convivencia analiza que es necesario contar con el apoyo del padre y el equipo psicosocial, los sumará al plan de acción.

Art. 163 Mediación: Como estrategia de un proceso reflexivo. Este mecanismo se encuentra regulada en el capítulo de convivencia escolar.

Art. 164 Cambio a un curso paralelo: La educadora a cargo del estudiante en conjunto a su apoderado y el equipo psicosocial, luego del análisis de las circunstancias y condiciones del estudiante, pueden utilizar como medida de apoyo su cambio de curso, realizando con él un proceso de acompañamiento que garantice su plena integración en el nuevo grupo.

Art. 165 Acorte de jornada o suspensión interna: Como variantes a la suspensión de clases, un

integrante del equipo de convivencia escolar en conjunto con el apoderado, pueden acordar un periodo de acorte de jornada o suspensión interna del aula por algún módulo de clases. En el caso de suspensión interna el estudiante realizará actividades pedagógicas relacionadas con los contenidos de su curso, en la biblioteca o centro de recursos para el aprendizaje (CRA).

Art. 166 Asistencia del apoderado para acompañamiento al estudiante durante la jornada de clases: Esta medida excepcional se podrá aplicar previa evaluación del equipo de convivencia del colegio, y solo ante casos debidamente justificados donde el párvulo presente dificultad para adaptarse al contexto escolar.

Art. 167 Consejos extraordinarios: El equipo de convivencia podrá convocar en cualquier momento del año a una instancia de reunión junto con profesor/a jefe de un estudiante, profesores de asignatura, equipo PIE y otros profesionales del establecimiento según corresponda, con el objetivo de analizar en conjunto la situación del estudiante, compartir prácticas favorables ante la situación y analizar posibles soluciones.

Art. 168 En este consejo se podrá elaborar un plan de acción en la que los distintos participantes puedan comprometerse con acciones específicas que contribuyan en el proceso educativo del estudiante.

Art. 169 Estos consejos quedarán registrados en un acta de reunión del equipo de convivencia debiendo ser firmada por todos los presentes.

8.5 CUMPLIMIENTOS DESTACADOS Y RECONOCIMIENTOS

Art. 170 Los premios que realiza el colegio tienen como propósito generar instancias formales de reconocimiento conjuntas entre los estudiantes, sus padres o apoderados y el cuerpo docente del establecimiento, debido a que los primeros han cumplido cierta etapa y/o han alcanzado logros dentro de su proceso de formación integral.

CONDUCTAS DE EXCELENCIA

Art. 171 Serán consideradas con un posible reconocimiento por parte del establecimiento aquellas conductas que, de forma individual o grupal, representen los valores y virtudes enmarcados en el Sello Belén como parte del perfil del estudiante que queremos formar como institución.

Art. 172 Se realizarán en particular dos instancias de premiación y reconocimiento, una al final del primer semestre y otra al final del año escolar.

Art. 173 Los reconocimientos podrán ser públicos a través de instancias de premiación a nivel del colegio o en la modalidad de premiación ante el curso en particular. No obstante, el colegio podrá constantemente reconocer a los alumnos que demuestren un comportamiento ejemplar y que vivan los valores del Sello Belén.

Art. 174 Las categorías que serán premiadas serán:

- 1.- Excelencia académica:** se considerará que poseen excelencia académica aquellos estudiantes que tengan los primeros tres promedios de notas. En caso de existir más de tres alumnos con promedios de excelencia, se definirá según centesimales. Si a pesar de definir según centesimales continúan habiendo más de tres estudiantes en la categoría de excelencia académica, se premiará a todos los estudiantes que posean excelencia académica.
- 2.- Asistencia individual:** se premiará a todos los estudiantes que cumplan con el 100% de asistencia.
- 3.- Asistencia por curso:** se premiará a aquel curso que por ciclo posea el mejor porcentaje de asistencia. En caso de existir más de un curso con el mismo mejor porcentaje, se premiará a todos.
- 4.- Premio alumno Belén:** este reconocimiento se dará de forma anual, sólo al finalizar el año escolar. Se premiará a un estudiante por curso que encarne los valores y virtudes del Sello Belén. Para elección de este estudiante, cada profesor jefe propondrá a tres estudiantes de su curso lo cuales cumplan con lo mencionado anteriormente. Se presentará esta terna ante un consejo de profesores, donde se votará para elegir al estudiante que reciba este reconocimiento.

9.- REGULACIONES REFERIDAS AL ÁMBITO DE LA CONVIVENCIA Y BUEN TRATO

Fundamentación

Art. 175 La regulación de la convivencia dentro de nuestro establecimiento está basada en los principios que emanan de nuestro Proyecto Educativo Institucional, por lo tanto, vela por hacer realidad un ambiente en que se promueve un clima sereno y respetuoso buscando enfatizar el cuidado de las relaciones interpersonales de todos los miembros de la comunidad educativa y de los bienes que están a su servicio.

Art. 176 Los objetivos planteados en nuestro Proyecto Educativo Institucional sólo pueden

lograrse en un clima de sana convivencia, donde se cumplan y se respeten los derechos y deberes de todos los miembros de la comunidad educativa.

Art. 177 La protección del clima escolar incide directamente en la calidad de los aprendizajes. Tenemos la convicción que el aprendizaje cognitivo se ve fortalecido por el ejercicio de valores del amor, justicia, fortaleza, responsabilidad y respeto.

Art. 178 La ley General de Educación establece que todos los miembros de la comunidad educativa deben propiciar un clima escolar que promueva la buena convivencia; y que el personal directivo, docentes, asistentes de la educación, las personas que cumplan funciones administrativas y auxiliares al interior de los colegios reciban capacitación sobre la promoción de la buena convivencia escolar y manejo de situaciones de conflicto.

Art. 179 Se entenderá por buena convivencia escolar la coexistencia armónica de los miembros de la comunidad educativa, que supone una interrelación positiva entre ellos y permite el adecuado cumplimiento de los objetivos educativos en un clima que propicia el desarrollo integral de los estudiantes.

9.1 CONSEJO ESCOLAR⁴

Art. 180 Es la instancia en la cual se reúnen y participan representantes de los distintos actores que componen la comunidad educativa, obedeciendo a la necesidad de hacer de la educación una tarea de todos.

Art. 181 El Consejo Escolar del colegio se encuentra regulado en el RI de educación básica y media en el título tercero en lo referente a las instancias de participación.

Art. 182 En dicho capítulo se reglamenta su constitución, funciones, cantidad de sesiones y verificadores de sus actividades.

Art. 183 En el ámbito de convivencia escolar el Consejo es la instancia que tiene como objetivo estimular y canalizar la participación de la comunidad educativa en el proyecto educativo, promover la buena convivencia escolar, y prevenir toda forma de violencia física psicológica, agresiones u hostigamientos y en las demás áreas que estén dentro de sus atribuciones con labores concretas como:

- a) Proponer y/o adoptar la política de convivencia escolar.
- b) Elaborar un Plan de Gestión de convivencia escolar, en el que se establezcan responsables, prioridades, plazos, recursos y formas de evaluación, con el fin de alcanzar el o los objetivos dispuestos en esta materia.
- c) Encargar planes sobre promoción de la convivencia escolar positiva y preocuparse de monitorear estos procesos.
- d) Conocer y requerir informes e investigaciones presentadas por el Coordinador de Convivencia Escolar y/o profesores designados.
- e) Tomar conocimiento de los casos y resolver según corresponda.

⁴ Se encuentra regulado en el Reglamento de Educación Básica y Media en el título tercero.

- f) Aplicar medidas en los casos fundamentados y pertinentes.
- g) Participar en las instancias de revisión de las medidas de acompañamiento, disciplinarias y reparatorias en los casos de convivencia escolar y resolver el levantamiento de cualquiera de dichas medidas.

9.2 COORDINADOR DE CONVIVENCIA Y EQUIPO DE CONVIVENCIA ESCOLAR

Art. 184 El nombramiento, funciones y cantidad de horas asignadas del Coordinador de Convivencia Escolar deberán constar por escrito. Dentro de las funciones que debe cumplir el Coordinador de Convivencia Escolar están las siguientes ⁵:

- 1• Conocer e implementar las orientaciones que entrega la Política Nacional de convivencia escolar.
- 2• Elaborar y liderar la ejecución de el Plan de Gestión sobre convivencia escolar en función de las indicaciones del Consejo Escolar.
- 3• Ejecutar de manera permanente los acuerdos, decisiones y planes del Consejo Escolar, investigar en los casos correspondientes e informar a la Dirección del establecimiento sobre cualquier asunto relativo a la convivencia.
- 4• Coordinar iniciativas de capacitación sobre promoción de la buena convivencia y manejo de situaciones de conflicto.
- 5• Activar en colaboración al equipo de convivencia escolar, los protocolos de violencia escolar y maltrato infantil y proceder según sus indicaciones cuando se reciban denuncias realizadas por cualquier miembro de la comunidad educativa.

Art. 185 Asumir rol primario en la implementación de medidas de convivencia.

Art. 186 Promover la participación de los diferentes estamentos de la comunidad educativa en el Consejo Escolar y un trabajo colaborativo con este último, tanto en la elaboración como en la implementación y difusión de las distintas políticas de convivencia escolar.

Del equipo de convivencia escolar

Art. 187 Dentro del Establecimiento, se conformará el equipo de convivencia escolar el cual estará formado por: Coordinador de Convivencia Escolar, Encargado de Convivencia Escolar (ECE) de ciclo, asistente social, psicóloga y otro funcionario del colegio que resulte pertinente quienes tendrán a cargo la realización de medidas preventivas y promocionales de apoyo al estudiante, elaboración de protocolos de acción, aplicación de medidas de apoyo pedagógicas y psicosocial, medidas disciplinarias y cualquier otra acción relacionada con la convivencia escolar..

9.3 REGULACIONES Y FUNCIONAMIENTO DE INSTANCIAS DE PARTICIPACIÓN Y MECANISMOS DE COORDINACIÓN ENTRE ESTAS Y COLEGIO

⁵ Esta función puede ser realizada por algunos de los miembros del equipo de convivencia escolar o por el funcionario que el director designe.

Art. 188 El colegio reconoce el derecho a asociarse y lo relevante que resulta para los alumnos y apoderados generar una alianza con el establecimiento para trabajar en conjunto por el objetivo común que es la educación y pleno desarrollo de los niños y niñas.

Centro General de Padres, Madres y Apoderados (CGPMA)

Art. 189 El CGPMA orientará sus acciones con plena observancia de las atribuciones técnico-pedagógicas que competen exclusivamente al establecimiento, promoverá la solidaridad, la cohesión grupal entre sus miembros, apoyará organizadamente las labores educativas del establecimiento y estimulará el desarrollo y progreso del conjunto de la comunidad educativa.

Art. 190 Deberá tener un Reglamento Interno que determinará su organización y funciones.

Art. 191 Si bien sus funciones estarán establecidas en sus respectivos estatutos, el colegio sólo reconocerá aquéllas que tengan relación exclusivamente con el cumplimiento de los siguientes objetivos:

1. Promover el cumplimiento de los deberes y responsabilidades educativas de cada familia en relación con la crianza y formación de los hijos.
2. Integrar a los padres o apoderados que forman la organización a partir de sus metas en común y canalizar sus aptitudes e intereses.
3. Fomentar los vínculos entre la familia y el colegio para que los padres o apoderados deban apoyar la educación escolar.
4. Proyectar acciones hacia la comunidad local, difundiendo el trabajo que desarrolla la organización y creando alianzas con instituciones y agentes comunitarios que puedan contribuir hacia el bienestar de los estudiantes.
5. Proponer y proyectar acciones que favorezcan la formación integral de los estudiantes.
6. Sustener un diálogo permanente con las autoridades educativas del establecimiento para intercambiar información e inquietudes.
7. Con respecto a materias técnico-pedagógicas o la administración y organización escolar dentro del establecimiento, su intervención deberá limitarse únicamente a representar las inquietudes existentes y transmitir a la comunidad de padres o apoderados las respuestas que emanen de los niveles directivos del colegio.

Art. 192 Formarán parte de la organización a lo menos los siguientes organismos:

1. Asamblea general: constituida por los padres y apoderados de los estudiantes del establecimiento que deseen participar y, en ausencia de cualquiera de ellos, por quienes los representen.
2. Directorio: formado a los menos por el presidente, vicepresidente, secretario, tesorero y tres directores.
3. Consejo de delegados de curso: formado a lo menos por un delegado elegido democráticamente por los padres y apoderados de cada curso.
4. Subcentro: integrado por los padres y apoderados del respectivo curso que deseen participar en él.

Art. 193 Podrán cobrar anualmente por apoderado un aporte no superior al valor de media UTM. Este aporte será voluntario para el padre o apoderado y podrá enterarse hasta en 10 cuotas iguales y sucesivas.

Art. 194 El colegio pondrá a disposición del CGPMA un profesional asignado por la Dirección, que oficiará como nexo entre la directiva de dicha agrupación y el colegio.

Art. 195 Podrán ser miembros del CGPMA, las madres, padres y apoderados de los estudiantes que estén matriculados en el establecimiento.

Art. 196 Para ser miembro de la directiva, se requiere que el postulante sea mayor de 18 años, tener 12 meses cumplidos como apoderado del colegio y no haber sido sancionado por alguna falta grave o gravísima.

Art. 197 La calidad de miembro de la directiva se pierde:

- a) Por incumplimiento de sus funciones establecidas en el Reglamento del CGPMA.
- b) Por fallecimiento.
- c) Por ausencias o imposibilidad definitiva de asistir a las reuniones.
- d) Por dejar de tener un hijo o pupilo en el colegio.
- e) En caso de ser sancionado por una falta grave o gravísima establecida en este Reglamento Interno o el de Educación Básica y Media.

Directiva de Curso

Art. 198 En cada curso los apoderados elegirán anualmente una directiva cuyos miembros pueden ser reelegidos.

9.4 PLAN DE GESTIÓN DE LA CONVIVENCIA ESCOLAR

Art. 199 El Plan de Gestión de convivencia escolar es el instrumento en el cual constan acciones tendientes a promover la buena convivencia en el colegio. En él se acogen las iniciativas presentadas por el Consejo Escolar a quien es presentado anualmente.

Art. 200 Este plan considera un calendario de actividades a realizar durante el año escolar, señalando los objetivos de la actividad, una descripción de la manera en que ésta contribuye al propósito del plan, lugar, responsable de su ejecución y fecha de ejecución.

Art. 201 Es el Coordinador de Convivencia Escolar quien debe tenerlo, junto a los verificadores de las actividades realizadas, a disposición de la comunidad educativa, así como a las instituciones fiscalizadoras.

9.5 RESTRICCIÓN EN LA APLICACIÓN DE MEDIDAS DISCIPLINARIAS EN EL NIVEL DE EDUCACIÓN PARVULARIA

Art. 202 En Educación Parvularia, la alteración a la sana convivencia entre niños y niñas, asimismo entre un párvulo y otro integrante de la comunidad educativa, no da lugar a la aplicación de ningún tipo de medida disciplinaria en contra del niño que presenta dicho comportamiento, por cuanto este se encuentra en pleno proceso de formación de su personalidad, de autorregulación y de aprendizaje de las normas que regulan la relación con otros. En esta etapa es clave el aprendizaje de la resolución pacífica de conflictos, lo que implica aprender a compartir, a jugar y relacionarse con su entorno.

9.6 HECHOS QUE CONSTITUYEN FALTAS A LA BUENA CONVIVENCIA ESCOLAR, MEDIDAS Y PROCEDIMIENTOS

9.6.1 FALTAS COMETIDAS POR NIÑOS:

Art. 203 Según lo dispuesto en el apartado 9.5 del presente reglamento la alteración a la sana convivencia entre niños y niñas, asimismo entre párvulo y otro integrante de la comunidad educativa, no da lugar a la aplicación de ningún tipo de medida disciplinaria en atención a su etapa de desarrollo por lo que estas situaciones serán abordadas con medidas de apoyo pedagógico y/o psicosocial.

9.6.2 FALTAS COMETIDAS POR ADULTOS:

a) Maltrato de adulto a alumno

Art. 204 El colegio considera de especial gravedad cualquier tipo de violencia física, verbal y/o psicológica, cometida por cualquier medio en contra de un estudiante integrante de la comunidad educativa, realizada por un adulto quien detente una posición de autoridad, sea docente, asistente de la educación, apoderado, familiar u otras personas a cargo del alumno.

Art. 205 La ley 21.013 del año 2017 sanciona penalmente a los adultos que maltrataren de manera relevante a un menor de 18 años, sin que sea requisito haber causado el daño.

Art. 206 La misma ley considera como agravante al delito anteriormente expuesto, cuando el adulto que realiza el maltrato tiene un deber especial de cuidado o protección (profesionales y funcionarios de jardines infantiles y colegios).

Art. 207 Asimismo, las personas que tienen el deber de prestar protección o cuidado serán sancionados no solo por la acción de maltratar sino también por no haber prestado cuidado y atención a la víctima del maltrato estando en condición de hacerlo.

Obligación de denunciar delitos

Art. 208 Los directores, inspectores, profesores y demás funcionarios del colegio que conozcan antecedentes que hagan presumir la existencia de un delito que afecte a un alumno del colegio, o que se hubiere cometido en el establecimiento, están obligados a presentar la denuncia al Ministerio Público, Carabineros de Chile, Policía de Investigaciones, Tribunales de Familia, o ante cualquier tribunal que tenga competencia penal.

b) Maltrato entre adultos de la comunidad Maltrato de apoderado a funcionario del colegio

Art. 209 Revestirá especial gravedad todo tipo de violencia física o psicológica cometida por cualquier medio, incluyendo tecnológicos y cibernéticos, en contra de los funcionarios de este colegio. Al respecto, el funcionario afectado podrá iniciar las acciones legales que estime necesarias en resguardo de su dignidad e integridad, y el colegio las pertinentes para dar protección y resguardo en el espacio escolar.

Maltrato entre apoderados

Art. 210 El padre, madre o apoderado que haya sido víctima de maltrato por parte de otro, podrá presentar las acciones legales que estime conveniente. Sólo en caso de la comisión de un delito dentro del colegio este deberá presentar la denuncia del hecho. No existe obligación para el establecimiento de intervenir, salvo que desee activar el procedimiento de faltas y sanciones para apoderados detalladas en el presente reglamento.

Maltrato de un funcionario del colegio entre ellos o hacia un apoderado.

Art. 211 Si quien comete el maltrato es un funcionario del colegio, se evaluará conforme al Reglamento Interno de Orden, Higiene y Seguridad y por el presente Reglamento Interno.

Obligación de denunciar delitos

Art. 212 Los directores, inspectores, profesores y demás funcionarios del colegio que conozcan antecedentes de que hagan presumir la existencia de un delito que se hubiere cometido en el establecimiento, está obligado a presentar la denuncia al Ministerio Público, Carabineros de Chile, Policía de Investigaciones o ante cualquier tribunal que tenga competencia penal.

9.6.3 FALTAS, SANCIONES Y PROCEDIMIENTOS PARA ADULTOS DE LA COMUNIDAD EDUCATIVA⁶

a) PADRES, MADRES Y/O APODERADOS

Art. 213 Las obligaciones que adquieren los padres, madres y apoderados al matricular a sus hijos en este colegio buscan su compromiso con su educación, formación integral y bienestar.

Art. 214 En concordancia con lo anterior se establecen las siguientes faltas y sanciones para padres, madres y/o apoderados:

FALTAS

Leve

- a) No asistir a una reunión de curso sin justificación.
- b) No asistir a una entrevista personales sin justificación.
- c) No asistir a charlas, cursos o talleres para padres sin justificación.
- d) Fumar en las dependencias del establecimiento.
- e) No firmar un circular u otro tipo de documento oficial

⁶ No se puede sancionar a un alumno, por acciones o faltas cometidas por sus padres o apoderados. Las sanciones deben referirse exclusivamente a la participación de los padres como miembros de la comunidad, en un marco de respeto a las normas básicas de convivencia que cada comunidad haya definido.

Grave

- a) No cumplir con compromisos tomados de mutuo acuerdo (familia-colegio) en entrevista personal.
- b) No cumplir con indicaciones dadas por especialista externo del área de la salud que puedan ocasionar una desestabilización o algún deterioro para la salud del menor y/o la integridad física de el mismo u otros miembros de la comunidad educativa.
- c) Dañar especies del entorno y/o dependencias del colegio, como edificio, mobiliario, materiales, etc.

Gravísima

- a) Agredir física y/o verbalmente a cualquier miembro de la comunidad educativa.
- b) Amenazar de manera presencial o por medios tecnológicos a cualquier integrante de la comunidad educativa.
- c) Consumo o tráfico de drogas y alcohol dentro del colegio.
- d) Presentarse al colegio bajo los efectos de drogas o alcohol.
- e) Destrucción premeditada de mobiliario e infraestructura del colegio.
- f) Hurtar o robar en dependencias o actividades del colegio.
- g) Hacer uso de bienes ajenos, dañar o destruir pertenencias de otros miembros de la comunidad educativa.
- h) Levantar falsos testimonios de algún miembro de la comunidad educativa, respecto a información o procesos propios del colegio.
- i) Mentir o engañar respecto a información o procesos propios del colegio.

Medidas de apoyo y acompañamiento para madres, padres y/o apoderados

Art. 215 Estas medidas buscan generar un espacio de aprendizaje y reflexión respecto a la falta cometida.

- a) Acudir al colegio para realizar una reunión donde se acuerden compromisos en favor del alumno y toda la comunidad educativa.
- b) Citación al apoderado y se le informará de la posible sanción de cambio de apoderado.
- c) Talleres con apoderados: Corresponde a acciones realizadas por el por el Equipo de convivencia, formación o multidisciplinario del establecimiento, donde en forma grupal se traten temas que busquen enseñar a los padres y apoderados herramientas para apoyar y enseñar la buena convivencia escolar desde el hogar. A modo ejemplar se pueden señalar en este sentido talleres parentales para desarrollar en los estudiantes el respeto, responsabilidad, resolución pacífica de conflictos, autonomía, entre otros.
- d) Actividades de apoyo a la comunidad.

SANCIONES

Art. 216 Una medida disciplinaria tiene el sentido de advertir que su comportamiento está afectando seriamente su relación con la comunidad del colegio.

Art. 217 A quien incurra en faltas reglamentarias se podrán aplicar sanciones que permiten tomar conciencia de las consecuencias de sus actos, aprender a responsabilizarse de ellos y

desarrollar compromisos genuinos de reparación del daño.

Medidas disciplinarias

Art. 218 Las medidas disciplinarias son:

- a) Carta amonestación.
- b) Cambio de apoderado.
- c) Prohibición de ingreso al establecimiento.

b) PERSONAL DEL ESTABLECIMIENTO

Art. 219 Los funcionarios del colegio están sujetos a las obligaciones y sanciones impuestas en sus contratos de trabajo, el Reglamento de Orden, Higiene y seguridad y el presente reglamento.

c) PROCEDIMIENTO PARA LA APLICACIÓN DE SANCIONES A ADULTOS

Art. 220 En todos los procedimientos se deberá actuar conforme a los principios del debido proceso respetando los siguientes derechos:

- 1• Derecho a la presunción de inocencia.
- 2• Derecho de todos los involucrados a ser escuchados y a presentar descargos.
- 3• Derecho de apelación ante las resoluciones tomadas en el procedimiento.
- 4• Derecho a que el procedimiento sea claro.
- 5• Derecho a que el establecimiento resguarde la reserva.
- 6• Derecho a que el establecimiento resuelva con fundamento sobre los casos.

Art. 221 Mientras se esté llevando a cabo la investigación y el discernimiento de las medidas correspondientes, se asegurará a todas las partes la mayor confidencialidad, privacidad y respeto por su dignidad y honra.

Art. 222 No se podrá tener acceso a dichos antecedentes por terceros ajenos a la investigación, a excepción de la autoridad pública competente.

Art. 223 De cada actuación y resolución deberá quedar constancia escrita, debiendo mantenerse el registro individual de cada reclamo.

Art. 224 El procedimiento a seguir en caso de una falta, es el siguiente:

Acción	Responsable	Plazo asociado
Informar al coordinador de convivencia o encargado de convivencia de ciclo	Todo miembro de la comunidad educativa	24 horas desde que toma conocimiento de la situación
Recopilar y analizar antecedentes	Encargado de convivencia de ciclo u otro miembro del equipo de convivencia	10 días hábiles desde que se recibe la denuncia por escrito

Emitir informe con conclusiones del procedimiento realizado y entregar a la dirección	Encargado de convivencia de ciclo u otro miembro del equipo de convivencia	3 días hábiles desde que finalizó el período de análisis de los antecedentes recopilados
En los casos que corresponda se debe aplicar y notificar la medida disciplinaria a él o a los adultos sancionados.	Encargado de convivencia de ciclo u otro miembro del equipo de convivencia	3 días hábiles desde que se entrega el informe
Reconsideración de medida o apelación	Adulto sancionado. Debe hacerlo por escrito	10 días hábiles desde que se le notifica la sanción
Resolver la apelación	El Consejo de Profesores	10 días hábiles
Cierre de caso y seguimiento	Coordinador de convivencia, encargado de convivencia de ciclo, psicólogo u orientador	Plazo fijado por el coordinador de convivencia o encargado de convivencia de ciclo al momento de aplicarse las sanciones y/o las medidas formativas

Art. 225 La falta podrá ser denunciada por alumnos, docentes, asistentes de la educación y otros padres o apoderados. En caso que sea formulada por apoderados o padres, deberán utilizar alguno de los canales formales de que dispone el colegio para estos efectos: entrevista con el profesor jefe, entrevista formal con el Coordinador de Convivencia Escolar o el Encargado de Convivencia Escolar de ciclo, directivos de la institución, o correo electrónico dirigido al correo institucional de alguno de ellos. El uso de otra vía no será considerado como denuncia formal.

Art. 226 Recepcionada la denuncia esta será derivada al Encargado de Convivencia Escolar de ciclo quien iniciará un proceso para determinar si corresponde aplicar una sanción.

Art. 227 En caso de ser necesario revisará la información entregada por el denunciante, con otros miembros de la comunidad educativa o terceros presentes, para cotejarla.

Art. 228 Durante el procedimiento se entrevistará al denunciado para conocer su versión de los hechos y que pueda presentar antecedentes.

Art. 229 En caso que el apoderado no concurriese a una convocatoria de entrevista (en el marco de este procedimiento), el colegio podrá enviar una carta certificada a la dirección registrada en la base de datos institucional, luego de lo cual podrá continuar el procedimiento de aplicación de

sanciones.

Art. 230 Se realiza un análisis de los hechos, serán escuchadas las versiones de los involucrados y se acogerán los antecedentes que estos pudieran aportar para mejor comprensión del hecho o con el fin de presentar sus descargos y de aportar las pruebas que estimen pertinentes.

Art. 231 El proceso de recopilación y análisis tiene un plazo máximo de 15 días hábiles desde que se recibe la denuncia por escrito. Y 3 días hábiles para emitir un informe a la dirección del colegio.

Art. 232 Una vez que se han analizado los antecedentes se emite un informe con las conclusiones a la dirección del colegio.

Si se determina que hubo infracción, se notifica la sanción al apoderado, y se le informa que tiene derecho de pedir reconsideración de la sanción y apelar.

Art. 233 Se debe dejar constancia escrita que el apoderado fue informado de la sanción y de su derecho a solicitar la reconsideración de la medida o apelar.

Art. 234 Para solicitar la apelación el apoderado debe dirigirse, en forma escrita a la directora del colegio en un plazo de 10 días hábiles, desde la notificación de la sanción, y el colegio tendrá 10 días hábiles para contestar.

Consideraciones que deben orientar la determinación de sanciones

Art. 235 Antes de aplicar las sanciones será necesario revisar la situación ocurrida con todos los involucrados, considerando las circunstancias en que ocurrieron los hechos. El contexto, motivación e intereses que rodean la aparición de la falta, son variables a considerar.

Circunstancias atenuantes

Art. 236 Los atenuantes son:

- 1• El reconocimiento espontáneo de la conducta incorrecta.
- 2• La falta de intencionalidad en el hecho.
- 3• Si ha procurado con esmero reparar el mal causado o impedir sus posteriores consecuencias.
- 4• Haber presentado un buen comportamiento anterior a la falta.
- 5• Apoyo brindado al proceso educativo y formativo del colegio.
- 6• El haber actuado para evitar un mal mayor.
- 7• El auténtico arrepentimiento.

Circunstancias agravantes

Art. 237 Los siguientes criterios o circunstancias serán considerados para establecer si una determinada falta reviste un mayor grado de gravedad que el asignado.

- 1• La premeditación del hecho.
- 2• Abusar de la relación de poder asociada a distintas circunstancias como por ejemplo a su

género o de sus fuerzas.

- 3• La reiteración del mismo hecho.
- 4• La reiteración de una falta.
- 5• Haber aprovechado la confianza depositada en él para cometer el hecho.
- 6• Cometer una falta para ocultar otra.
- 7• Negar la falta a pesar de la evidencia.
- 8• Culpar e involucrar injustamente a otro.
- 9• Oposición manifiesta y constante al Proyecto Educativo Institucional.
- 10• El uso de la violencia, de actitudes amenazadoras, desafiantes o irrespetuosas, de menosprecio y de acoso dentro o fuera del establecimiento.
- 11• Las conductas (individuales o colectivas) que atenten contra el derecho a la no discriminación por razón de nacimiento, raza, sexo, convicciones políticas, morales o religiosas, así como por padecer discapacidad física o psíquica, o por cualquier otra condición personal o circunstancia social.

Procedimiento ante denuncias contra funcionarios del colegio:

Art. 238 Ante una denuncia contra un funcionario del colegio la dirección del colegio podrá disponer como medida administrativa inmediata de prevención, la separación del eventual responsable de su función directa con los alumnos y reasignarle labores que no tengan contacto con niños, como la posible suspensión de sus funciones laborales. Esta medida tiende no sólo a proteger a los alumnos, sino también al denunciado en tanto no se clarifiquen los hechos y se mantendrá durante todo el proceso el principio de inocencia.

Art. 239 En el mismo sentido también podrá utilizarse como medida administrativa el acompañamiento de otro adulto al funcionario investigado durante las actividades que desempeñe con los alumnos.

Art. 240 En todo lo demás se aplicará el procedimiento antes descrito para los apoderados.

9.7 DE LA GESTIÓN COLABORATIVA DE CONFLICTOS

Art. 241 La base formadora de la resolución de conflictos interpersonales y de clima escolar busca establecer progresivamente formas de participación y contribución de las distintas personas con que los estudiantes comparten, regulándose por normas y valores socialmente compartidos.

Art. 242 El establecimiento podrá implementar instancias de mediación, conciliación u otros mecanismos de similar naturaleza como alternativa para la solución pacífica y constructiva de los conflictos de convivencia escolar.

Art. 243 Por las características de estos mecanismos son considerados como idóneos para abordar situaciones disciplinarias, siendo considerados como una medida formativa que puede dar como resultado diversas acciones reparatorias.

Art. 244 Por lo anterior la utilización de este tipo de mecanismos es favorable para trabajar los conflictos entre alumnos, así como entre adultos de la comunidad educativa.

Art. 245 La mediación es una técnica de resolución de conflictos donde dos o más personas involucradas en una controversia, buscan resolverla con el apoyo de un tercero imparcial. En este caso las partes reciben la ayuda de un mediador (funcionario capacitado), para que, desde una mirada imparcial, les ayude a abrir nuevas vías de comunicación y así poder encontrar solución al problema. Esta técnica, es una forma de abordaje de los conflictos que no establece culpables ni medidas, sino busca -desde un enfoque formativo-, fomentar la comunicación constructiva entre las partes en disputas y evitar así que los conflictos escalen en su intensidad.

Art. 246 La conciliación tiene los mismos objetivos de la mediación diferenciándose en que en este proceso los facilitadores pueden proponerlas bases para un acuerdo entre las partes.

Art. 247 Por regla general, todos los conflictos que digan relación con la convivencia escolar, pueden ser mediados. No obstante, lo anterior, es importante recordar que ciertas situaciones de convivencia escolar pueden ser materias constitutivas de delitos o faltas; por lo que en estos casos, la mediación no será el único procedimiento que se aplicará; ya que en paralelo, deben existir procedimientos investigativos y sancionatorios, aplicación de protocolos, entre otros. En estos casos, el mediador o equipo directivo, pueden abstenerse de realizar una mediación, situación que deberá quedar registrada en acta. Es por todo lo anterior, que el inicio de un proceso de Mediación no impide necesariamente la realización de los otros procedimientos mencionados.

Art. 248 Puede efectuarse un proceso de mediación:

- 1• Como respuesta a una solicitud planteada por las partes involucradas.
- 2• Como medida para resolver un conflicto de convivencia, sea que se haya o no cometido alguna falta como consecuencia de éste.
- 3• Como estrategia alternativa frente a una sanción disciplinaria o como una medida complementaria a la aplicación de otras medidas o sanciones.

Art. 249 La mediación puede ser solicitada por cualquier miembro de la comunidad educativa.

Art. 250 Cabe mencionar que los principales principios que rigen este mecanismo son los siguientes:

1. Voluntario; todas las personas que participen de una mediación lo hacen por decisión propia y no por imposición.
2. Confidencial; todo lo que se converse en el espacio de la mediación es información confidencial, la cual no se puede revelar en otra instancia (consejos de profesores, reuniones técnicas, etc.); la confidencialidad solo se quiebra si el mediador detecta alguna vulneración de algún derecho de un participante.
3. Imparcial; todos los participantes tienen el derecho de acceder a un espacio donde sus posiciones sean abordadas y trabajadas desde una postura imparcial.

Art. 251 No importando el resultado del proceso de mediación, deberá quedar constancia de haberse realizado un proceso de mediación velando siempre por cuidar la confidencialidad del proceso. Si alguno de los invitados a participar en una mediación no quiere participar, la mediación se dará por concluida.

Art. 252 Si la mediación termina con acuerdo, este documento debe contener solo los acuerdos y compromisos asumidos, no entregando información sobre lo conversado en el proceso, éste debe ser firmado por todos los participantes y el mediador a cargo.

Art. 253 Consideración Especial: Las estrategias de mediación no podrán aplicarse en los casos que se verifique una situación de asimetría entre los participantes, es decir, cuando la situación de maltrato implique abuso de poder (superioridad de fuerza, edad, número y/o desarrollo psico-social a favor de quien o quienes cometen la falta), tampoco frente a situaciones de acoso escolar.

MEDIACIÓN A TRAVÉS DE LA SUPERINTENDENCIA DE EDUCACIÓN

Art. 254 La Superintendencia de Educación ofrece como servicio gratuito la mediación entre la familia y el colegio para abordar problemas de comunicación entre las partes.

Art. 255 Quedan excluidas de la aplicación de este procedimiento las siguientes situaciones:

1. Las de naturaleza técnico-pedagógica, es decir, los conflictos en relación a la evaluación de aprendizajes, promoción, aplicación de planes y programas, etc.; eventuales infracciones a la normativa educacional y conflictos o situaciones de incumplimiento laboral, de cualquier tipo o naturaleza o de relación entre algún docente, asistente de la educación u otro profesional respecto del establecimiento educacional o entre personas y profesionales que se desempeñan en el mismo establecimiento.

Art. 256 La mediación puede solicitarse por el colegio o la familia a través de la página web de la institución o en la oficina regional.

10.- APROBACIÓN, MODIFICACIÓN, ACTUALIZACIÓN Y DIFUSIÓN DEL REGLAMENTO INTERNO

10.1 APROBACIÓN, MODIFICACIÓN, ACTUALIZACIÓN

Art. 257 El Reglamento Interno debe ser aprobado conforme a los procedimientos que determine el colegio, y debe actualizarse a lo menos una vez al año.

Art. 258 Las modificaciones y adecuaciones serán realizadas por el equipo directivo quien tendrá a la vista las sugerencias de los otros estamentos.

Art. 259 La elaboración y las modificaciones del reglamento interno deben ser consultadas al Consejo Escolar.

Art. 260 La actualización del Reglamento supone ajustarlo a la normativa vigente y verificar que

los responsables de aplicarlo continúen ejerciendo las mismas funciones y estén vinculados al establecimiento.

Art. 261 Se mantendrá una versión actualizada del Reglamento Interno en la plataforma que el Ministerio de Educación determine.

Art. 262 En el caso de que exista una versión del reglamento en la página web del colegio y/o impreso diferente al de la página del Ministerio de Educación, será este último el que será aplicado.

10.2 DIFUSIÓN DEL REGLAMENTO INTERNO

Art. 263 El presente Reglamento será difundido a la comunidad educativa por los siguientes medios:

1. Al momento de la matrícula se les deberá entregar a los apoderados copia del Reglamento Interno, dejándose constancia de ello mediante la firma correspondiente. Lo mismo ocurrirá al momento de renovar la matrícula cuando el Reglamento Interno haya sido modificado.
2. El Reglamento Interno y sus modificaciones se publicarán en la página web del establecimiento educacional.
3. Una copia del documento normativo estará disponible en secretaría de Dirección para la consulta de los estudiantes, padres y apoderados y comunidad educativa en general.

Art. 164 Es tarea del director del colegio velar por la socialización del protocolo en la comunidad escolar, lo que implica asegurarse de que el conocimiento del instrumento forme parte del proceso de inducción de nuevos profesores y realizándose anualmente con todos los funcionarios una actividad para profundizar el conocimiento del reglamento, así como sus posibles actualizaciones y/o modificaciones.

ANEXO I

PROTOCOLO DE ACTUACIÓN FRENTE A SITUACIONES DE VIOLENCIA Y ACOSO ESCOLAR⁷

DISPOSICIONES GENERALES

Art. 1 El presente Protocolo de Actuación frente a situaciones de violencia escolar contempla las situaciones de maltrato escolar, acoso escolar o bullying, y cualquier tipo de violencia, pero no contempla las situaciones de conflicto de intereses, indisciplina o situaciones que no están motivadas por dañar a otra persona. Por ejemplo, los juegos violentos indudablemente deben ser

⁷ En aquellos casos en que un alumno de educación parvularia cometa alguna de las conductas indicadas a continuación, el colegio abordará la situación a través de medidas de apoyo pedagógico y/o psicosocial que permitan al alumno afrontar aquellos comportamientos de manera integral y formativa, con el fin de desarrollar en él herramientas claves para la autorregulación y aprendizaje de las normas que normalizan su relación con otros.

abordados pedagógicamente, pero no corresponde aplicar para ello este Protocolo de Actuación, sino lo establecido en las normas de convivencia y medidas pedagógicas contenidas en el Reglamento Interno.

Art. 2 El presente Protocolo de Actuación será aplicado frente a las siguientes situaciones, enmarcadas dentro de la definición anterior de violencia y/o acoso escolar que se produzcan entre:

1. Estudiantes.
2. Funcionarios del establecimiento.
3. Estudiantes y padres, madres y/o apoderados.
4. Funcionarios del establecimiento y estudiantes.
5. Funcionarios del establecimiento y padres, madres y/o apoderados.
6. Agresiones dentro y fuera del establecimiento educacional, que afecten a estudiantes de la comunidad educativa.

CONCEPTOS GENERALES Y DEFINICIONES

Art. 3 Violencia: existen diversas definiciones de violencia según la perspectiva que se adopte. Todas tienen en común dos ideas básicas:

- i. El uso ilegítimo del poder y de la fuerza, sea física o psicológica; y, ii. El daño al otro como una consecuencia. Es un aprendizaje, no es un hecho o condición natural de las personas. La violencia debe ser erradicada mediante prácticas solidarias, pacíficas, que fomenten el diálogo y la convivencia social.

Art. 4 Violencia psicológica: insultos, amenazas, burlas, rumores malintencionados, aislamiento, discriminación en base a la orientación sexual, creencia religiosa, origen étnico, etc. También se incluye el acoso escolar o bullying.

Art. 5 Violencia física: toda agresión física que provoca daño o malestar: patadas, empujones, cachetazos, manotazos, mordidas, arañazos, etc., que pueden ser realizados con el cuerpo o con algún objeto. Desde las agresiones ocasionales hasta las reiteradas.

Art. 6 Violencia a través de medios tecnológicos: uso de la tecnología para realizar agresiones o amenazas a través de correos electrónicos, chats, blogs, mensajes de texto, sitios web, redes sociales o cualquier otro medio tecnológico, virtual o electrónico, que puede constituirse en ciberbullying. Aun cuando la publicación se haya realizado en una sola oportunidad, esta será considerada “hostigamiento reiterado”, dada la característica de viralización y exposición propia de las publicaciones por medios tecnológicos y/o redes sociales.

Art. 7 Violencia de género: son agresiones provocadas por los estereotipos de género, que afectan principalmente a las mujeres, pero también pueden afectar a los hombres. Incluyen comentarios descalificatorios, humillaciones, trato degradante, agresiones físicas o psicológicas fundadas en la presunta superioridad de uno de los sexos por sobre el otro.

Art. 8 Violencia sexual: son agresiones que vulneran los límites corporales de una persona, sea hombre o mujer, con una intención sexualizada. Incluye tocaciones, insinuaciones, comentarios de connotación sexual, abuso sexual, violación, intento de violación entre otros.

Art. 9 Acoso escolar: es un tipo de violencia y corresponde a toda acción u omisión constitutiva de agresión u hostigamiento reiterado (o bullying), realizada fuera o dentro del establecimiento educacional por estudiantes que en forma individual o colectiva, atentan contra otro estudiante, valiéndose para ello de una situación de superioridad o de indefensión del estudiante afectado, que provoque en este último, maltrato, humillación o fundado temor de verse expuesto a un mal de carácter grave, ya sea por medios tecnológicos o cualquier otro medio, tomando en cuenta su edad y condición.

DENUNCIA

Art. 10 Si un miembro de la comunidad educativa conoce de situaciones de violencia o acoso escolar que afecten a docentes, asistentes de la educación, estudiantes y/o apoderados de establecimiento, deberá informar inmediatamente a algún miembro del equipo de convivencia escolar, remitiendo los antecedentes que funden su denuncia, quedando respaldo escrito.

RESPONSABLE DE LA IMPLEMENTACIÓN DEL PROTOCOLO

Art. 11 El responsable de llevar a cabo este Protocolo de Actuación es el Coordinador de Convivencia y/o Encargado de Convivencia Escolar de ciclo o cualquier miembro del equipo de convivencia escolar, y sus funciones son:

1. Liderar la implementación del Protocolo de Actuación, velando por un proceso que resguarde el interés superior del niño/a o adolescente, en conjunto con el equipo de convivencia del establecimiento educacional.
2. Es responsable en difundir y aplicar el presente Protocolo de Actuación.
3. Mantenerse informado de los avances de la situación.
4. Redireccionar las medidas tomadas para garantizar la protección y medidas pedagógicas del niño/a o adolescente si fuera necesario.
5. Asegurar a todas las partes la mayor confidencialidad, privacidad y respeto por su dignidad y honra.
6. Dejar constancia escrita de cada actuación y resolución en los instrumentos propios del establecimiento, debiendo mantenerse el registro individual de cada reclamo. No se podrá tener acceso a dichos antecedentes por terceros ajenos a la investigación, a excepción de la autoridad competente.
7. Garantizar la protección del afectado y de todos los involucrados, el derecho de todas las partes a ser oídas, la fundamentación de las decisiones y la posibilidad de impugnarlas.
8. Derivar a la red de apoyo local en caso de identificarse situaciones que requieran de una intervención especializada, que excedan las competencias y recursos del establecimiento.

PROCEDIMIENTO UNA VEZ RECIBIDA LA DENUNCIA

Art. 12 El Coordinador de Convivencia y/o Encargado de Convivencia Escolar de ciclo deberá reunir antecedentes generales que permitan contextualizar la situación, como por ejemplo:

1. Revisar libro de clases y carpeta del alumno.
2. Entrevistarse con el orientador u otro actor relevante.
3. Solicitar al psicólogo del colegio que realice una entrevista preliminar con la persona afectada, si corresponde a un estudiante deberá llevarse a cabo bajo condiciones que resguarden en todo momento los derechos del niño, niña o adolescente, así como también registrar en forma textual el relato del mismo.

Art. 13 Una vez reunidos los antecedentes, el Encargado de Convivencia Escolar de ciclo, en conjunto con el equipo de convivencia escolar, resolverán si la situación es considerada:

1. Violencia o acoso escolar
2. Desestimar los antecedentes.

Art. 14 El Coordinador de Convivencia y/o Encargado de Convivencia Escolar de ciclo tendrá un plazo de 5 días hábiles a contar desde la recepción de la denuncia para resolver la tipificación que se describen en los puntos anteriores. Esta resolución y los pasos que seguir deberán ser informados por escrito al denunciante.

PROCEDIMIENTO ANTE VIOLENCIA Y/O ACOSO ESCOLAR

Art. 15 En caso que la denuncia sea acogida como una situación de acoso escolar o cualquier tipo de violencia, entonces deberá seguir los siguientes pasos:

1. Tomar las medidas disciplinarias que el Reglamento Interno contempla para detener la acción contra la cual se recurre.
2. Instruir la intervención del profesional del área psicosocial respectiva, de manera que éste realice acciones de contención que se estimen necesarias.
3. Notificar a las partes involucradas del inicio del proceso de investigación, dejando constancia escrita de ello. Si correspondiese notificar a un estudiante, esta notificación deberá ser extendida a su apoderado.
4. Iniciar la investigación de los reclamos entrevistando a las partes, solicitando información a terceros o disponiendo cualquier otra medida que estime necesaria para su esclarecimiento. En esta instancia se está garantizando el derecho a defensa de los miembros de la comunidad educativa que en los establecimientos educacionales se traduce en garantizar a su derecho a ser oídos o entregar pruebas.
5. Podrá, en caso que las circunstancias lo permitan, citar a las partes a una reunión que tendrá como principal finalidad buscar un acuerdo entre ellos utilizando para estos efectos las técnicas de resolución pacíficas de conflicto identificadas en el Manual de Convivencia Escolar.
6. Para esta entrevista se podrá citar al psicólogo del colegio o a otro profesional en la materia, quien podrá aconsejar o pronunciarse al respecto.

7. En caso de existir acuerdo entre las partes se podrá exigir el cumplimiento de determinadas condiciones por un período de tiempo convenido. Si se cumplen íntegramente las condiciones impuestas se dará por cerrado el reclamo, dejándose constancia de esta circunstancia. Este acuerdo no elimina la aplicación de medidas de apoyo pedagógico y/o psicosocial además de sanciones en caso que así correspondiese, según lo indicado en el Manual de Convivencia Escolar.
8. Si no hubiere acuerdo, el Coordinador de Convivencia Escolar o el Encargado de Convivencia Escolar de ciclo dará por cerrada la investigación y emitirá un informe sugiriendo a Dirección las sanciones y medidas a aplicar.

Resolución

Art. 16 Será el Director quien, en virtud de los antecedentes presentados, emita una resolución. Esta acción deberá realizarse dentro de los tres días hábiles siguientes, debiendo informar a las partes involucradas. Si corresponde aplicar sanciones, estas se realizarán de la siguiente forma:

1. Si la persona sancionada es un estudiante, se procederá según indica el Manual de Convivencia Escolar del presente reglamento.
2. Si la persona sancionada es un docente, se procederá según las indicaciones del Reglamento de Higiene y Seguridad.
3. Si la persona sancionada es un apoderado, se procederá según se indica en el Manual de Convivencia Escolar del presente reglamento.

Solicitud de reconsideración de la resolución

Art. 17 Todas las partes, en materia de violencia escolar, tendrán la posibilidad solicitar la reconsideración de la resolución adoptada por la Dirección, en los plazos indicados en la tabla, posterior a haber sido notificados de la resolución. El recurso se interpondrá ante la Dirección, que resolverá. Respecto de esta resolución no existirán más recursos que interponer.

Medidas de apoyo al estudiante

Art. 18 Sin perjuicio de las acciones que realicen las redes externas de apoyo, el establecimiento elaborará un plan de apoyo al estudiante, en este plan se podrán disponer de las distintas medidas de apoyo pedagógico y/o psicosocial identificadas en el Manual de Convivencia escolar. El responsable de velar por la adecuada implementación de estas medidas será en el Coordinador de Convivencia y/o Encargado de Convivencia Escolar de ciclo.

Procesos de seguimiento, registro y trabajo en red con las instituciones de derivación

Art. 19 Si el caso derivó en alguna derivación a la red de apoyo externa al colegio, el Coordinador de Convivencia Escolar o el Encargado de Convivencia Escolar de ciclo mantendrá un seguimiento mensual de las acciones por ellos realizadas. Para estos efectos se mantendrá un registro escrito.

Medidas de información a la comunidad escolar

Art. 20 Velando siempre por el interés superior del niño, el encargado de llevar a cabo este protocolo decidirá en conjunto con el Director la pertinencia de comunicar el caso a la comunidad educativa y sólo si corresponde, las vías adecuadas para realizar esta comunicación.

Art. 21 Si la situación investigada es considerada de gravedad, o cumple justificadamente con alguna de las siguientes condiciones:

1. Provocó lesiones de gravedad o mediana gravedad. Los criterios médicos-legales consideran lesiones graves como todas aquéllas que causan en el niño/a o adolescente enfermedad o incapacidad de 31 días o más de duración; y como lesiones menos graves a aquéllas en que la enfermedad o incapacidad sea de más de 15 días y menos de 31, considerando además la calidad de las personas y circunstancias del hecho.
2. Son agresiones que constituyen delito.
3. Consideró una demanda judicial por parte del colegio o de algún miembro de la comunidad educativa. Entonces será informada a la Superintendencia de Educación vía oficio.

Art. 22 Los plazos y etapas del presente protocolo se encuentran en la siguiente tabla:

ETAPAS	PLAZA
1.- Denuncia	
2.- Investigación preliminar	5 días hábiles
3.- Admisión/ Rechazo denuncia	
4.- Investigación	10 días hábiles Prorrogables una vez por el mismo periodo
5.- Resolución – INICIO PROCESO SANCIONATORIO	
6.- Presentación de descargos y medios de prueba	- 3 días hábiles para amonestación escrita, suspensión de clases, y suspensión de ceremonias, - 5 días hábiles para advertencias de condicionalidad y condicionalidad y - 5 días hábiles expulsión/ cancelación de matrícula.

7.- Resolución a los descargos– MEDIDA DISCIPLINARIA	
8.- Solicitud de reconsideración	-3 días hábiles para amonestación escrita, suspensión de clases, y suspensión de ceremonias. -5 días hábiles para advertencias de condicionalidad y condicionalidad -15 días hábiles expulsión/ cancelación de matrícula. *(A excepción casos en los que aplique ley aula segura)
9.- Resolución final	3 días hábiles

ANEXO II

PROTOCOLO FRENTE A SITUACIONES DE ESTUDIANTES CON AUTOLESIONES, SEÑALES DE DEPRESIÓN Y RIESGO SUICIDA

DISPOSICIONES GENERALES

Art 1 Este Protocolo contempla procedimientos específicos para abordar las situaciones de autolesiones o auto cortes, depresión, riesgo suicida, ideación suicida e intento de suicidio que afecten a los niños de educación parvularia, el que en todos los casos tendrá por objetivo identificar las señales de alerta, derivar los respectivos casos a las redes externas especialistas en la materia y acompañar tanto al estudiante como a su familia en el proceso de tratamiento respectivo.

Art. 2 El establecimiento educacional no cuenta con personal especialista ni recursos para abordar los posibles casos que requieran de atención en salud mental por lo que en ningún caso se hará responsable del tratamiento de los niños, sino que participará en la prevención, detección y derivación respectiva.

CONCEPTOS GENERALES Y DEFINICIONES

Autolesiones o Auto cortes

Art. 3 Una conducta autolesiva se define como toda conducta deliberada destinada a producirse daño físico directo en el cuerpo. Que este acto sea deliberado hace referencia a que no se trata de algo accidental, sino que es intencional y directo, es decir, que busca tener un impacto inmediato sobre el cuerpo y muchas veces es concebido como una forma de liberar el dolor emocional. En general no existe intención de morir; sin embargo, en la práctica clínica se encuentra que puede haber cierta ambivalencia al respecto. Por ello, la presencia de autolesiones podría también ser considerado un factor de riesgo de suicidio.

Art. 4 Las autolesiones más comúnmente observadas son los cortes y magulladuras en las

extremidades y abdomen, producidos con objetos corto punzantes, también escoriarse la piel hasta sangrar, quemarse o introducirse objetos subdérmicos.

Art. 5 Algunas posibles señales de autolesiones son: vestimenta inadecuada para la temporada (uso constante de mangas largas o pantalones en clima cálido), uso constante de bandas de muñeca/revestimientos, falta de voluntad para participar en eventos/actividades que requieran una menor cobertura del cuerpo, mantener guardadas hojas de afeitar u otros objetos que pueden ser utilizados para cortar o golpear, entre otros.

Depresión

Art. 6 La depresión es una enfermedad que afecta la vida de las personas, alterando su conducta, estado de ánimo, pensamientos, emociones y relaciones.

Art. 7 Para diagnosticar un cuadro depresivo es necesario que se presenten casi todos los días, durante las últimas dos semanas, al menos, dos de los siguientes síntomas: ánimo depresivo; pérdida de interés y de la capacidad para disfrutar y aumento de la fatigabilidad. El diagnóstico debe ser hecho por profesionales especialistas (psicólogos clínicos y psiquiatras).

Art. 8 Son consideradas señales de depresión:

1. Apariencia y corporalidad: quejas somáticas, dolores corporales como dolores de cabeza, de estómago u otros, letargo, apatía, descuido del aseo personal.
2. Afectividad: pérdida de interés y alegría, pesimismo, sentimiento de culpa, baja autoestima, baja confianza en sí mismo, sentimientos de no ser aceptado aumento de la sensibilidad, labilidad emocional (emociones fluctuantes), irritabilidad.
3. Cogniciones: bajo rendimiento escolar, visión de futuro negativa, disminución de la capacidad de atención, disminución de la capacidad de concentración, ideas de muerte, ideas de quitarse la vida.
4. Conductas: inhibición o aumento de la actividad motora, deseos de no ir al colegio, pérdida de interés por los juegos habituales, evitación de instancias sociales que requieran compartir con otros, exposición a riesgos, aislamiento, baja expresión de emociones, problemas de relación con otros.
5. Ritmos biológicos: cambios en el apetito, energía disminuida, alteración del sueño (trastornos del sueño), sentirse apagado en la mañana.

Suicidio

Art. 9 Es una conducta o acto autodestructivo que tiene como meta alcanzar la muerte, con el conocimiento, esperanza y creencia de que con el método elegido es posible alcanzarla. El resultado de esta conducta es la muerte. El suicidio en general busca eliminar el sufrimiento a través de la muerte.

Riesgo suicida

Art. 10 Riesgo suicida es la suma de todas las formas de pensamiento y comportamiento humano que, a través del comportamiento activo, o dejándose estar, buscan la propia muerte.

Art. 11 Es necesario hacer un seguimiento a estas manifestaciones, en caso de que ellas estén presentes o se hayan manifestado recientemente. También hay que considerar que, por lo general, las personas que sienten la necesidad de suicidarse perciben un bajo nivel de apoyo social, frente a una situación que gatilla malestar psicológico. Esto último, revela aún más la importancia del apoyo social y comunitario, como una medida de disminuir el estrés.

Factores de riesgo suicida

Art. 12 Generalmente, el riesgo suicida se caracteriza por:

1. Comportamiento abierto y manifiesto de querer quitarse la vida. De alguna manera, la persona avisa que lo quiere hacer.
2. Contexto de una crisis y/o enfermedad mental, como depresión, trastornos del humor y esquizofrenia, adicciones u otras.
3. Deseo de muerte o de “alcanzar la paz”.
4. Desesperación y sentimientos de culpa, donde la persona no aguanta la angustia y se siente responsable de todo lo malo que sucede.
5. Herida grave a la autoimagen; importante baja en la autoestima, de acuerdo a cómo siente que lo perciben los demás.
6. Fácil acceso a sustancias u objetos que tengan como consecuencia la muerte.
7. Vínculos sociales escasos o de mala calidad. Falta de apoyo social. Aumento del retraimiento social. La persona se aísla y deja de participar en instancias sociales.
8. Impulsividad manifiesta (problemas para controlar sus propios actos).
9. Desesperanza.
10. Actos de despedida con las personas. Por ejemplo, envía cartas o habla como si ya no fuera a estar.
11. Clima emocional caótico en la familia.
12. Intentos de suicidio previos.
13. Identificación con familiares o figuras públicas que cometen suicidio.
14. Alteraciones en el comportamiento sexual como precocidad, promiscuidad, embarazos no deseados u ocultos, abortos, haber sido víctima de abuso sexual o violación.
15. Variaciones en el comportamiento escolar, como deterioro del rendimiento, fugas o deserción escolar, dificultades en las relaciones con profesores y violencia.
16. Dificultades socioeconómicas
17. Permisividad en el hogar ante ciertas conductas de riesgo.
18. Acceso a drogas y/o armas de fuego

Factores protectores que evitan el riesgo suicida

Art. 13 Son considerados factores protectores:

1. Sentir que la propia vida tiene un sentido y es importante para otros.
2. Confianza en uno mismo y en los logros alcanzados.
3. Estar abierto a buscar ayuda cuando se necesita.
4. Abrirse a nuevos conocimientos.
5. Habilidad para comunicarse.
6. Buenas habilidades sociales.
7. Buenas relaciones familiares.
8. Integración social. Por ejemplo, participar en distintas actividades sociales, tener una ocupación o un pasatiempo.
9. Tener un sentido o meta para la vida.
10. Vivir acompañado.
11. Tener responsabilidades por otros.
12. Tener espiritualidad o sentido de trascendencia.
13. Satisfacción ante la vida, reconocer lo positivo de ella.
14. Confianza en sí mismo, en su propia situación y logros.
15. Capacidad para afrontar o resolver problemas.
16. Contar con apoyo social y ayuda de otros.
17. Tener un buen vínculo o relación con un profesional de apoyo.

DENUNCIA

Art. 14 Si un miembro de la comunidad educativa sospecha que un niño presenta autolesiones o auto cortes, padece depresión o presente señales de riesgo suicida, en los términos en que se describe en los artículos precedentes, deberá informar inmediatamente a algún miembro del equipo de convivencia escolar, remitiendo los antecedentes que funden sus sospechas, quedando respaldo escrito de dicha denuncia.

RESPONSABLE DE LA IMPLEMENTACIÓN DEL PROTOCOLO

Art. 15 El responsable de llevar a cabo este Protocolo de Actuación es el Encargado de Convivencia Escolar de ciclo o cualquier miembro del equipo de convivencia escolar que él designe, y sus funciones son:

1. Resguardar el derecho de niños.
2. Liderar la implementación del Protocolo de Actuación, velando por un proceso que resguarde el interés superior del niño, en conjunto con el equipo de convivencia del establecimiento educacional.
3. Derivar el caso a organismos especializados para la detección y/o abordaje de situaciones de autolesiones, depresión o suicidio.
4. Realizar seguimiento de la situación del párvulo, colaborar con el proceso del niño, su familia y la comunidad educativa en general.

5. Es responsable de difundir y aplicar el presente Protocolo de Actuación.
6. Redireccionar las medidas tomadas para garantizar la protección y medidas pedagógicas del niño si fuera necesario.

PROCEDIMIENTO UNA VEZ RECIBIDA LA DENUNCIA

Art. 16 Antes de cualquier gestión el Coordinador de Convivencia y/o Encargado de Convivencia Escolar de ciclo debe considerar la fragilidad en la que, posiblemente se encuentre el niño por lo que todas las gestiones deberán realizarse siempre buscando establecer un vínculo con él procurando que se den en ambientes protectores.

Art. 17 Para resguardar el bienestar superior del niño, una vez recibida la denuncia el Encargado de Convivencia Escolar de ciclo o miembro del equipo de convivencia, informará al apoderado de la recepción de la denuncia, explicándole el protocolo de acción que se llevará a cabo. Se transmitirá al apoderado la necesidad de colaboración en el proceso.

Art. 18 El Coordinador de Convivencia y/o Encargado de Convivencia Escolar de ciclo o un miembro del equipo de convivencia escolar deberá reunir antecedentes generales que permitan contextualizar la situación, como por ejemplo:

1. Revisar libro de clases y carpeta del alumno.
2. Entrevistarse con la psicóloga, educadora u otro actor relevante del colegio.
3. La psicóloga, asistente social, Coordinador de Convivencia o Encargado de Convivencia Escolar de ciclo realizará una entrevista preliminar con el niño, la que deberá llevarse a cabo bajo condiciones que resguarden en todo momento los derechos del niño.

Art. 19 Una vez reunidos los antecedentes, el Encargado de Convivencia Escolar de ciclo o el miembro del equipo de convivencia designado para el protocolo, en conjunto con el equipo de convivencia escolar, resolverán lo más pronto posible y en un plazo no superior a 3 días luego de recibida la denuncia, si la situación es considerada:

1. Sospecha o presencia de autolesiones.
2. Sospecha de una posible depresión.
3. Riesgo suicida.
4. Posible vulneración de derechos.
5. Desestimar los antecedentes.

PROCEDIMIENTO UNA VEZ DEFINIDA LA SITUACIÓN

Art. 20 El Encargado de Convivencia Escolar de ciclo o el miembro designado para el protocolo, después del punto anterior citará a los padres y/o apoderados del niño para informar de la situación detectada en que se encuentra su hijo y/o pupilo y de los pasos a seguir.

Art. 21 En caso que el niño presente autolesiones, señales de depresión y/o riesgo suicida, también se comunicará a los padres y/o apoderados la urgencia y necesidad de ser atendido por el Servicio de Salud Correspondiente para atención especializada acorde al caso y a la situación.

Art. 22 En caso de que el niño presente autolesiones, será derivado para atención psicológica y psiquiátrica.

Art. 23 En caso de que el niño presente señales de depresión, será derivado para atención psicológica y psiquiátrica.

Art. 24 En caso de que el niño presente riesgo de suicidio se citará al apoderado de forma inmediata y se le indicará la necesidad de compañía y supervisión del estudiante como estrategia de protección y cuidado del menor. Se derivará con urgencia al Servicio de Salud correspondiente más cercano el cual deberá evaluar el nivel de riesgo de suicidio.

Art. 25 El Encargado de Convivencia Escolar de ciclo o miembro del equipo de convivencia escolar designado, podrá comunicarse con Salud responde al teléfono 600 360 7777 para recibir orientación o indicaciones específicas en caso de requerirlo.

PROCEDIMIENTO ANTE INTENTO SUICIDA AL INTERIOR DEL ESTABLECIMIENTO

Art. 26 El Encargado de Convivencia Escolar de ciclo o miembro del equipo de convivencia se comunicará con Salud responde al teléfono 600 360 7777 para informar lo sucedido y solicitar apoyo para los pasos siguientes. Debe ser esta unidad quienes coordinen la llegada de la ambulancia y el aviso a la unidad de salud más cercana para que reciban al niño que ha intentado quitarse la vida.

Art. 27 En caso que la comunicación con Salud Responde no surja efecto, entonces se procederá según indica el protocolo de accidentes escolares.

MEDIDAS DE APOYO AL PARVULO

Art. 28 Sin perjuicio de las acciones que realicen las redes externas de apoyo, el establecimiento elaborará un plan de apoyo al niño en este plan se podrán disponer de las distintas medidas de apoyo pedagógico y/o psicosocial identificadas en el Manual de convivencia escolar, tales como acompañamiento y seguimiento del estudiante. El responsable de velar por la adecuada implementación de estas medidas será el equipo de convivencia escolar.

Art. 29 Se informará de la situación a las educadoras y funcionarios que se relacionan con el niño, a quienes se les solicitará que reporten al equipo de convivencia escolar cualquier conducta de riesgo que vean en el párvulo.

PROCESOS DE SEGUIMIENTO, REGISTRO Y TRABAJO EN RED CON LAS INSTITUCIONES DE DERIVACIÓN

Art. 30 Una vez activada la red de apoyo externa al colegio, el Encargado de Convivencia Escolar de ciclo o miembro del equipo de convivencia designado, mantendrá un seguimiento mensual de las acciones por ellos realizadas. Para estos efectos se mantendrá un registro escrito.

MEDIDAS DE INFORMACIÓN A LA COMUNIDAD ESCOLAR

Art. 31 Velando siempre por el interés superior del niño, el encargado de llevar a cabo este protocolo decidirá en conjunto con el director la pertinencia de comunicar el caso a la comunidad educativa y solo si corresponde, las vías adecuadas para realizar esta comunicación.

DIFUSIÓN DE ESTE PROTOCOLO DE ACTUACIÓN

Art. 32 El presente Protocolo de Actuación será difundido a la comunidad educativa por alguno de los siguientes medios:

1. Entrega en el momento de la matrícula o de su renovación cuando éste haya sufrido modificaciones, dejando constancia escrita mediante firma del padre, madre o apoderado.
2. Publicación en el sitio web del colegio (<http://www.beleneduca.cl>).
3. Entrega en reuniones de apoderados, en caso de no haber sido entregado al momento de la matrícula, dejando constancia de su recepción mediante firma del padre, madre o apoderado.
4. Existencia de una copia física de este Protocolo en la secretaría del establecimiento a disposición de todo miembro de la comunidad educativa.

ANEXO III

PROTOCOLO DE ACTUACIÓN FRENTE A LA DETECCIÓN DE SITUACIONES DE VULNERACIÓN DE DERECHOS DE NIÑOS Y NIÑAS

DISPOSICIONES GENERALES

Art. 1 Este protocolo contempla procedimientos específicos para abordar las situaciones de vulneración de derechos, como descuido o tratonegligente, el que se refiere a aquellas situaciones que se caracterizan por el descuido o no atención de las necesidades físicas y emocionales de los niños y niñas, cuando los adultos responsables tienen los conocimientos y medios para satisfacerlas. Se caracteriza por ser un tipo de vulneración por omisión, es decir, porque el niño no recibe lo mínimo necesario para su sobrevivencia y bienestar.

Art. 2 Para efectos de los casos de vulneración de derechos, se entenderá por adulto responsable, aquel que tenga bajo su cargo el cuidado del párvulo, ya sea porque es su padre o madre, o porque existe una resolución judicial que lo indique.

Art. 3 Respecto del tratamiento de las situaciones de vulneración de derechos, el colegio

actuará sobre cualquier situación que afecte a sus párvulos, siguiendo cada uno de los pasos indicados en la normativa aplicable, teniendo en consideración las siguientes responsabilidades:

1. Priorizar siempre el interés superior del niño.
2. No omitir o minimizar algún hecho o situación de sospecha, puesto que ello puede eventualmente aumentar el riesgo de vulneración de los derechos de los niños y niñas, agravando el daño.
3. No investigar o diagnosticar estas situaciones. Les corresponde a las redes externas, a quienes el establecimiento entregará los antecedentes que le soliciten.
4. No abordar a él o a los posibles responsables en forma preliminar, dado que ello obstruye la investigación y la reparación del daño en el niño; puede provocar que la familia cambie de domicilio y/o retire al estudiante del establecimiento, con lo que aumenta el riesgo y se produce una doble victimización y daño.

Se entenderá por vulneración de derechos

Art. 4 Las conductas u omisiones que transgredan o dañan la dignidad de los párvulos, su integridad física, psíquica, emocional, sexual o psicológica.

Art. 5 Nos encontramos frente a situaciones de vulneración de derechos, sin que la enumeración sea taxativa, en los casos de negligencia parental, maltrato físico y psicológico. Para los casos de agresiones sexuales y hechos de connotación sexual que atenten contra la integridad de los y las estudiantes se actuará según lo dispuesto en el protocolo específico para ese tipo de situaciones.

Situaciones de vulneración de derechos

a) Negligencia y abandono emocional

Art. 6 Es entendido como un tipo de maltrato reiterativo que es generado por los padres o personas responsables del bienestar del niño, el cual se da por acción u omisión, es decir por la falta de atención por parte de quienes están a cargo del párvulo. Dicha omisión, se acentúa primordialmente en la insatisfacción y/o vulneración de las necesidades básicas, como: alimentación, higiene, vestimenta, protección, seguridad, salud, supervisión parental, afecto, cariño, seguridad, aceptación.

b) Maltrato⁸⁸

Art. 7 Se entiende como maltrato infantil cualquier acción u omisión por parte de un adulto, el cual ejerce abuso de poder, provocando a un niño un daño, el cual amenaza su integridad psicológica y/o física. De ésta se desprenden distintos tipos de maltrato:

Físico

⁸⁸ En los casos de maltrato psicológico o físico entre los y las estudiantes se procederá según lo dispuesto en el reglamento Interno.

Art. 8 Se refiere a toda conducta no accidental, por parte de un adulto, que provoque daño físico, lesión o enfermedad en el párvulo.

Art. 9 La intensidad del daño que produce el maltrato va del dolor sin huella física visible hasta lesiones graves que pueden causar limitaciones, discapacidades o incluso la muerte.

Psicológico

Art. 10 Se refiere al hostigamiento verbal habitual a un niño a través de insultos, críticas, descalificaciones, ridiculizaciones, amenazas, amedrentamientos, constante bloqueo de iniciativas infantiles, rechazo implícito y explícito.

Art. 11 El maltrato psicológico se refiere también al desconocimiento y a la no atención de las necesidades afectivas de los párvulos cuya satisfacción se relaciona con el sano desarrollo psicosocial, así como la falta de respuesta a necesidades psicológicas, tales como contacto afectivo, estimulación cognitiva, protección, supervisión, postura de límites, entre otras.

Art. 12 En ocasiones el maltrato físico y/o psicológico proviene de la misma familia del niño, lo que es denominado como violencia intrafamiliar, situación que reviste características especiales que deben ser consideradas al momento de intervenir.

Art. 13 El establecimiento deberá actuar de manera diferente dependiendo de si se trata de una situación de sospecha de vulneración de niño o si se trata de una situación que se basa en antecedentes fundados.

INDICADORES DE SOSPECHA

Art. 14 Constituyen indicadores de sospecha de vulneración de derechos de niños, niñas y adolescentes, los siguientes:

1. Descuido en los cuidados y/o atención de salud oportuna según la enfermedad o accidente que presenta.
2. Descuido en la higiene y/o presentación personal.
3. Retiro tardío o no retiro del niño o la niña del jardín infantil y/o sala cuna.
4. Niño ingiere productos tóxicos (medicamentos, cloro, etc.)
5. Niño de prekínder y kínder sale del hogar y/o establecimiento sin supervisión de un adulto.
6. Niño se muestra triste o angustiado.
7. Autoagresiones.
8. Poca estimulación en su desarrollo integral.
9. Toda otra expresión que indique descuido por parte de los padres y/o adultos responsables de los niños y niñas o adolescentes de sus obligaciones de cuidado y protección para con ellos.

ANTECEDENTES FUNDADOS

Art. 15 Constituyen antecedentes fundados de vulneración de derechos de niños, niñas y adolescentes, las siguientes:

1. Enfermedades reiteradas sin tratamiento.
2. Escasa higiene y/o aseo.
3. Atrasos reiterados en el retiro.
4. Intoxicación por ingesta de productos tóxicos.
5. Ausencia de controles “niño sano” en caso de alumnos del nivel parvulario.
6. Ropa sucia o inadecuada para el clima.
7. Niño permanece sin presencia de adultos en el hogar, en el caso de los estudiantes del nivel parvulario.
8. Niño circula solo por la calle, en caso de alumnos del nivel parvulario.
9. Falta de estimulación, en caso de estudiantes del nivel parvulario.
10. Relación ambivalente/desapego.
11. Toda otra expresión que indique descuido por parte de los padres y/o adultos responsables de los niños y niñas o adolescentes de sus obligaciones de cuidado y protección para con ellos.

Denuncia

Art. 16 Si un miembro de la comunidad educativa sospecha que un niño está siendo vulnerado en alguno de sus derechos, en los términos en que se describe anteriormente, deberá informar inmediatamente al Coordinador de Convivencia Escolar, al Encargado de Convivencia Escolar de ciclo o la directora del colegio, remitiendo los antecedentes que funden sus sospechas, quedando respaldo escrito de dicha denuncia.

Responsable de la implementación del protocolo

Art. 17 El responsable de llevar a cabo este Protocolo de Actuación es el Coordinador de Convivencia Escolar o el Encargado de Convivencia Escolar de ciclo quien deberá: Resguardar los derechos de los niños y niñas.

Art. 18 Mantener informado al director y sostenedor del establecimiento educacional.

Art. 19 Derivar el caso a organismos especializados para la detección del maltrato y/o abuso sexual, en caso de ser necesario.

Art. 20 En caso de confirmarse la sospecha, recopilar la información necesaria para colaborar con la investigación, acompañando a los involucrados, sus familias y a la comunidad educativa en general.

Procedimiento una vez recibida la denuncia

Art. 21 El Coordinador de Convivencia Escolar o el Encargado de Convivencia Escolar de ciclo deberá reunir antecedentes generales que permitan contextualizar la situación.

Art. 22 Una vez reunidos los antecedentes, el Coordinador de Convivencia Escolar o el Encargado de Convivencia Escolar de ciclo resolverá si la situación es considerada sospecha o hay antecedentes fundados de una vulneración de derechos, en un plazo de 5 días hábiles.

Art. 23 En caso de que sea una sospecha el Coordinador de Convivencia Escolar o el Encargado de Convivencia Escolar de ciclo escolar procederá de la siguiente forma:

1. Citará a los padres, apoderados y/o adulto responsable a una reunión en la cual notificará de los antecedentes recabados que constituyen una sospecha de vulneración de derechos hacia el párvulo. En dicha reunión informará del deber del establecimiento de resguardar los derechos de los niños y niñas y ofrecerá las herramientas que el colegio disponga para apoyar a la familia en la orientación y apoyo para el debido resguardo de los derechos del niño.
2. Si producto de la entrevista con el apoderado el Coordinador de Convivencia Escolar o el Encargado de Convivencia Escolar de ciclo obtiene antecedentes que den cuenta del adecuado cuidado del niño y/o de la voluntad y disposición del apoderado para solucionar aquellas circunstancias que hayan puesto en riesgo alguno de los derechos del niño, entonces dará por cerrado el caso y hará seguimiento en un plazo no mayor a un mes.
3. Si producto de la entrevista con el apoderado el Coordinador de Convivencia Escolar o el Encargado de Convivencia Escolar de ciclo obtiene antecedentes que den cuenta de la vulneración de derechos del niño y de la no disposición y/o recursos por parte del apoderado para restablecer el adecuado resguardo de los derechos del niño, entonces tomará contacto con las instituciones de la red local de prevención y atención (especialmente la Oficina de Protección de los Derechos (OPD) u otras instituciones de la red SENAME, entre otros), a quienes derivará los antecedentes recopilados.

Art. 24 En caso de que existan antecedentes fundados⁹ de vulneración de derechos de un niño, el Coordinador de Convivencia Escolar o el Encargado de Convivencia Escolar de ciclo deberá:

- a) Si quien vulnera los derechos del niño es sólo uno de los padres o tutor responsable:
 1. Deberá comunicar de la situación al otro padre y/o a algún otro adulto protector que pueda apoyar al niño en el proceso de reparación, que independiente de su relación con el estudiante, tenga un vínculo cercano y a quien el párvulo identifique como una figura significativa.
 2. Si el hecho por el que se activa el protocolo es constitutivo de delito¹⁰ el colegio informará al adulto a cargo que se presentará la denuncia a las autoridades en un plazo de 24 horas (Carabineros, Ministerio Público, Policía de Investigaciones o Tribunales de Familia).
 3. Se pondrá en contacto con las instituciones que permitan activar la atención y/o derivación

⁹ Después de haber realizado los pasos descritos en el apartado anterior sobre sospecha de vulneración.

¹⁰ Son constitutivos de delitos las lesiones leves, menos graves, graves y gravísimas establecidas en los artículos 397 y siguientes del Código Penal. Asimismo, constituirá una agravante cuando la persona que teniendo un deber especial de cuidado o protección respecto de los menores de 18 años la maltrata corporalmente de manera relevante o no impidiere su maltrato debiendo hacerlo (ley 21.013).

a los organismos de la red local de protección a los menores, pudiendo así dar cuenta de todos los antecedentes a la Oficina de Protección de Derechos (OPD).

4. Se coordinará con la dirección del colegio para efectuar un plan de apoyo y seguimiento al niño.

b) Si quien vulnera los derechos del niño, son ambos padres o tutores responsables:

1. Deberá comunicar de la situación a algún otro adulto protector que pueda apoyar al niño en el proceso de reparación, que independiente de su relación con el párvulo, tenga un vínculo cercano y a quien el niño identifique como una figura significativa.

2. Se pondrá en contacto con las instituciones que permitan activar la atención y/o derivación a los organismos de la red local de protección a los menores, pudiendo así dar cuenta de todos los antecedentes a la Oficina de Protección de Derechos (OPD).

3. Pondrá en conocimiento de manera formal a los tribunales de familia, los hechos constitutivos de vulneración de derechos en contra del niño.

Si el hecho por el que se activa el protocolo es constitutivo de delito el colegio deberá presentar la denuncia a Carabineros, Ministerio Público o Policía de Investigaciones en un plazo de 24 horas.

Art. 25 Se coordinará el Encargado de Convivencia Escolar de ciclo con la dirección del colegio para efectuar un plan de apoyo y seguimiento al niño.

Art. 26 Los plazos y etapas del presente protocolo se encuentran en la siguiente tabla:

Acción	Responsable	Plazo
Denuncia	Quien tenga conocimiento de la situación.	24 horas desde que toma conocimiento de la situación.
Investigación preliminar	Encargado de convivencia de ciclo o miembro del equipo de convivencia	5 días hábiles
Admisión o rechazo de la denuncia	Encargado de convivencia de ciclo o miembro del equipo de convivencia	Dentro de los 5 días que dura la investigación
Desarrollo de protocolo según si es sospecha o antecedentes fundados	Encargado de convivencia de ciclo o miembro del equipo de convivencia	10 días hábiles
Seguimiento	Encargado de convivencia de ciclo o miembro del equipo de convivencia	6 o 12 meses según la situación

PROTOCOLO FRENTE A MALTRATO INFANTIL, AGRESIONES SEXUALES Y HECHOS DE CONNOTACIÓN SEXUAL

DISPOSICIONES GENERALES

Art. 1 Este protocolo tiene como objetivo la recopilación de los antecedentes que permitan conocer los hechos ocurridos con el fin de adoptar las medidas de protección respecto de los niños y niñas que pudieran verse afectados por hechos de maltrato infantil de connotación sexual o agresiones sexuales, y entregarlos a los organismos competentes en caso de una derivación. Además, dispone acciones específicas para aquellas situaciones ocurridas al interior del establecimiento o donde aparezcan involucrados funcionarios o dependientes de la institución.

Art. 2 Sin perjuicio de las denuncias que se encuentran obligadas a realizar las autoridades del establecimiento educacional, las actuaciones del Protocolo no están encaminadas a determinar responsabilidades penales, sino que, entre otras acciones, se recopilarán antecedentes que permitan garantizar el resguardo de la integridad física y psicológica de los niños, sin perjuicio de las medidas precautorias adoptadas con anterioridad.

Art. 3 Respecto del tratamiento en situaciones de maltrato y abuso sexual infantil, el establecimiento actuará sobre cualquier situación que afecte a sus estudiantes independiente de si los posibles agresores forman parte de la misma comunidad escolar que el niño afectado o no, incluyendo para estos efectos a los funcionarios de la administración central de la entidad sostenedora.

Art. 4 El establecimiento asume las siguientes responsabilidades:

- 1.- Priorizar siempre el interés superior del niño (protección).
- 2.- No omitir o minimizar algún hecho o situación de sospecha (puede aumentar el riesgo de vulneración de los derechos de los niños y niñas, agravando el daño).
- 3.- No investigar o diagnosticar estas situaciones. Les corresponde a las redes externas, a quienes el establecimiento entregará los antecedentes que le soliciten.

Conceptos generales

Art. 5 Este protocolo considera todos los tipos de maltrato infantil y/o abuso sexual, dejando fuera las situaciones de vulneración de derecho, las que serán abordadas según el protocolo específico para estas circunstancias, el que es parte integrante del reglamento interno del establecimiento.

Definiciones

Art. 6 Maltrato físico: cualquier acción no accidental por parte de cuidadores, madres o padres, que provoque daño físico o enfermedad en el niño o adolescente, o signifique un grave riesgo de padecerlo. Puede tratarse de un castigo único o repetido y su magnitud es variable (grave, menos grave o leve).

Art. 7 Tanto las características de las personas como las circunstancias del hecho son criterios que permiten establecer la mayor o menor gravedad de las lesiones, considerando, por ejemplo, la edad de los involucrados, la existencia de vínculo de parentesco o subordinación entre víctima y agresor, así como si la agresión ocurrió como defensa propia, o fue cometida en complicidad con más agresores, etc.

Art. 8 Maltrato emocional o psicológico: se trata del hostigamiento verbal habitual por medio de insultos, críticas, descréditos, ridiculizaciones, así como la indiferencia y el rechazo explícito o implícito hacia el niño o adolescente. Se incluye también en esta categoría, aterrorizarlo, ignorarlo o corromperlo. Ser testigo de violencia entre los miembros de la familia es otra forma de maltrato emocional o psicológico.

Art. 9 El abuso sexual es una forma grave de maltrato infantil. Implica la imposición a un niño de una actividad sexualizada. El abuso se puede ejercer por medio de la fuerza física, el chantaje, la amenaza, la seducción, la intimidación, el engaño, la utilización de la confianza, el afecto o cualquier otra forma de presión o manipulación psicológica.

Art. 10 El abuso sexual involucra cualquier conducta de tipo sexual que se realice con un niño.

Indicadores de sospecha

Art. 11 Según indica el Ministerio de Educación, en términos generales, la persona adulta detecta una situación de maltrato y/o abuso cuando se produce al menos una de las siguientes situaciones:

- 1.- Un tercero (algún compañero del niño, niña o adolescente afectada o una persona adulta) le cuenta que este está siendo o ha sido víctima de maltrato, abuso sexual u otra situación abusiva.
- 2.- La o el adulto nota señales que le indican que algo está sucediendo con un niño, niña o adolescente en particular, es decir, identifica conductas que no evidenciaba anteriormente o nota un cambio en su comportamiento, en sus hábitos o formas de relacionarse con los demás.

Art. 12 Entre estas señales es importante prestar atención a lo siguiente:

- a) Cambios bruscos de conducta: aislamiento, baja de ánimo.
- b) Tristeza, llanto.
- c) Brusco descenso de notas, repentina desmotivación por los estudios y/o actividades de su interés (deporte, banda musical, talleres).
- d) Lesiones físicas reiteradas y/o que no sean comúnmente atribuibles a actividades habituales a su edad y etapa de desarrollo.
- e) Miedo o rechazo a volver a su hogar.
- f) Miedo o rechazo a asistir al establecimiento educacional o a estar en lugares específicos de éste.
- g) Conductas sexualizadas.

Art. 13 Son considerados antecedentes fundados de maltrato o abuso sexual infantil:

1. El niño llegó con lesiones atribuibles a una agresión.
2. El propio niño relata que ha sido agredido.
3. La agresión fue presenciada por un tercero.
4. Un tercero entrega información al colegio sobre el maltrato o abuso sexual del cual fue víctima el niño.

Denuncia

Art. 14 Si un miembro de la comunidad educativa sospecha que un párvulo está siendo víctima de algún tipo de maltrato o abuso sexual, deberá informar inmediatamente al Coordinador de Convivencia Escolar, al Encargado de Convivencia Escolar de ciclo o al director del colegio remitiendo los antecedentes que funden sus sospechas, quedando respaldo escrito de dicha denuncia.

Art.15 El responsable de llevar a cabo este protocolo es el Encargado de Convivencia Escolar de ciclo¹¹, o un miembro del equipo de convivencia que se designe, y sus funciones son:

Art. 16 Liderar la implementación del presente protocolo, velando por un proceso que resguarde el interés superior del niño.

Art. 17 Mantener informado al director y sostenedor del establecimiento educacional para que este tome las medidas pertinentes de acuerdo con el caso y a la normativa, durante todo el proceso.

Art. 18 Derivar el caso a organismos especializados para la detección del maltrato y/o abuso sexual, en caso de ser necesario.

Art. 19 Colaborar con la justicia durante el proceso, facilitando información, declarando en calidad de testigo.

Procedimiento una vez recibida la denuncia

Art. 20 El Coordinador de Convivencia Escolar o el Encargado de Convivencia Escolar de ciclo deberá reunir antecedentes generales que permitan contextualizar la situación.

Art. 21 No deberá interrogar al niño salvo que este narre espontáneamente la situación que vivió en cuyo caso deberá registrar en forma textual el relato. En los casos que deba registrar el relato deberá procurar estar acompañado de otro funcionario del colegio.

Art. 22 Si se observan señales físicas en el cuerpo del niño, o éste expresa alguna molestia física que le haga sospechar de maltrato y/o abusosexual, el profesional a cargo debe acompañarlo al centro asistencial más cercano para que lo examine, como lo haría si se tratase de un accidente

¹¹ Si la persona contra quien es presentada la denuncia es el Encargado de Convivencia Escolar de ciclo, será el director quien deberá aplicar el protocolo.

escolar. No debe solicitar explícitamente que el médico realice una constatación de lesiones, ya que es una acción que debe determinar el centroasistencial y no el establecimiento educacional. Sólo deberá entregar información en caso que el niño haya efectuado un relato de lo sucedido.

Art. 23 Una vez reunidos los antecedentes, el Coordinador de Convivencia Escolar o el Encargado de Convivencia Escolar de ciclo resolverá si la situación es considerada una sospecha o existen antecedentes fundados.

Art. 24 El Coordinador de Convivencia Escolar o el Encargado de Convivencia Escolar de ciclo tendrá un plazo de 5 días hábiles a contar desde la recepción de la denuncia para resolver si es una sospecha o hay antecedentes fundados. Esta resolución y los pasos que seguir deberán ser informados por escrito al denunciante.

Procedimiento ante sospecha

Art. 25 En caso que sea una sospecha, el Coordinador de Convivencia Escolar o el Encargado de Convivencia Escolar de ciclo procederá de la siguiente forma:

1.- Si el sospechoso es una persona externa al colegio:

- a) Considerando que en la mayoría de los casos de maltrato y abuso sexual infantil ocurren en el hogar, por familiares o personas cercanas al niño, el Coordinador de Convivencia Escolar o el Encargado de Convivencia Escolar de ciclo deberá buscar y citar a un adulto protector que pueda apoyar al niño, a quien se le informará la sospecha y los pasos a seguir.
- b) Es fundamental que no se aborde a él o los posibles agresores, dado que ello obstruye la investigación y la reparación del daño del niño, puede provocar que la familia cambie de domicilio y/o retire al niño del establecimiento, con lo que aumenta el riesgo y se produce una doble victimización y daño.
- c) Tomará contacto con las instituciones de la red local de prevención y atención (especialmente la Oficina de Protección de los Derechos (OPD) u otras instituciones de la red SENAME, centros de atención primaria, centros de atención de violencia intrafamiliar, entre otros), a quienes derivará los antecedentes recopilados.
- d) Realizará seguimiento del caso entrevistándose con el adulto a cargo y con las instituciones a las que se les derivó el caso para conocer los resultados de la intervención.

2.- Si el sospechoso es una persona que se desempeña en el establecimiento:

- a) Informará a la familia respecto de los antecedentes y de los pasos a seguir.
- b) Tomará contacto con las instituciones de la red local de prevención y atención (especialmente la Oficina de Protección de los Derechos (OPD) u otras instituciones de la red SENAME, centros de atención primaria, centros de atención de violencia intrafamiliar, entre otros), a quienes derivará los antecedentes recopilados.
- c) Se tomarán medidas para evitar de manera efectiva todo tipo de contacto entre el presunto agresor y el niño mientras dure la investigación de la situación y se establezcan

responsabilidades. Esta medida tiende no sólo a proteger a los niños y niñas, sino también al denunciado en tanto no se clarifiquen los hechos y se mantendrá durante todo el proceso el principio de inocencia. En el mismo sentido también podrá utilizarse como medida administrativa el acompañamiento de otro adulto al funcionario investigado durante las actividades que desempeñe con los alumnos.

- d) En caso de no ser efectiva la acusación se implementará un comunicado informativo sobre lo sucedido pidiendo disculpas y exigir respeto por la honra de la persona afectada.
- e) Realizará seguimiento del caso entrevistándose con el adulto a cargo y con las instituciones a las que se les derivó el caso para conocer los resultados de la intervención.

Procedimiento ante antecedentes fundados

Art. 26 En caso que se cuente con antecedentes fundados de maltrato o abuso sexual infantil, el Coordinador de Convivencia Escolar o el Encargado de Convivencia Escolar de ciclo procederá de la siguiente forma:

a) Si quien vulnera los derechos del niño es un miembro de la familia o vive con el niño:

- 1. Deberá buscar y citar a un adulto protector que pueda apoyar al niño, a quien se le informará la situación y que el colegio presentará la denuncia ante Carabineros, PDI o Ministerio Público.
- 2. Presentará la denuncia ante Carabineros, PDI o Ministerio Público dentro de las primeras 24 horas. Esta denuncia debe ser realizada por el director, Coordinador de Convivencia Escolar, Encargado de Convivencia Escolar de ciclo, educadora, asistente de párvulo y/o cualquier profesional que trabaje en el establecimiento.
- 3. Tomará contacto con las instituciones de la red local de prevención y atención (especialmente la Oficina de Protección de los Derechos (OPD) u otras instituciones de la red SENAME, centros de atención primaria, centros de atención de violencia intrafamiliar, entre otros), a quienes derivará los antecedentes recopilados.
- 4. Realizará seguimiento del caso entrevistándose con el adulto a cargo y con las instituciones a las que se les derivó el caso para conocer los resultados de la intervención.

b) Si quien vulnera los derechos del niño es una persona que se desempeña en el establecimiento:

- 1. Informará a la familia respecto de los antecedentes y de los pasos a seguir.
- 2. Presentará la denuncia a Carabineros, Policía de Investigaciones o Ministerio Público dentro de las primeras 24 horas. Esta denuncia debe ser realizada por el director, Coordinador de Convivencia Escolar, Encargado de Convivencia Escolar de ciclo, educadora, asistente de párvulo y/o cualquier profesional que trabaje en el establecimiento.
- 3. Tomará contacto con las instituciones de la red local de prevención y atención (especialmente la Oficina de Protección de los Derechos (OPD) u otras instituciones de la red SENAME, centros de atención primaria, centros de atención de violencia intrafamiliar, entre otros), a quienes derivará los antecedentes recopilados.
- 4. Se tomarán medidas para evitar de manera efectiva todo tipo de contacto entre el presunto agresor y el niño mientras dure la investigación de la situación y se establezcan

responsabilidades. Esta medida tiende no sólo a proteger a los niños y niñas, sino también al denunciado en tanto no se clarifiquen los hechos y se mantendrá durante todo el proceso el principio de inocencia. En el mismo sentido también podrá utilizarse como medida administrativa el acompañamiento de otro adulto al funcionario investigado durante las actividades que desempeñe con los alumnos.

5. En caso de no ser efectiva la acusación se implementará un comunicado informativo sobre lo sucedido pidiendo disculpas y exigir respeto por la honra de la persona afectada.
6. Realizará seguimiento del caso entrevistándose con el adulto a cargo y con las instituciones a las que se les derivó el caso para conocer los resultados de la intervención.
7. Si como resultado de la investigación el sospechoso resultare culpable de maltrato o abuso sexual infantil, se aplicarán las siguientes medidas:
 - a. Si es un funcionario del establecimiento, será desvinculado de la institución.
 - b. Si es un apoderado, independiente de las medidas que tomen los tribunales, se realizará cambio de apoderado y se le prohibirá el ingreso al establecimiento¹².

c) Si quien vulnera los derechos del niño es otro estudiante:

1. Informará a ambas familias respecto de los antecedentes y de los pasos a seguir.
2. Tomará contacto con las instituciones de la red local de prevención y atención (especialmente la Oficina de Protección de los Derechos (OPD) u otras instituciones de la red SENAME, centros de atención primaria, centros de atención de violencia intrafamiliar, entre otros), a quienes derivará los antecedentes recopilados.
3. Informará de la situación a la psicóloga(o), quien estará a cargo de las medidas de contención necesarias.
4. Se tomarán medidas para evitar de manera efectiva todo tipo de contacto entre el presunto agresor y el niño o adolescente mientras dure la investigación de la situación y se establezcan responsabilidades.
5. Si es mayor de 14 años se deberá denunciar en Carabineros, Ministerio Público o Policía de Investigaciones.

Los plazos y etapas del presente protocolo se encuentran en la siguiente tabla:

Acción	Responsable	Plazo
Denuncia al encargado de convivencia de ciclo y/o director	Quien tenga conocimiento de la situación	24 horas desde que toma conocimiento de la situación
Investigación preliminar para definir si se desestima la denuncia o se considera que es sospecha o	Encargado de convivencia de ciclo u otro miembro del equipo de convivencia escolar.	5 días hábiles

¹² No se puede sancionar a un párvulo por acciones o delitos cometidos por sus padres y/o apoderados.

existen antecedentes fundados		
Definido si se está frente a sospecha o hay antecedentes fundados se aplicará el protocolo.	Encargado de convivencia de ciclo u otro miembro del equipo de convivencia escolar.	3 días hábiles en caso de sospecha. 24 horas para presentar la denuncia si existen antecedentes fundados
Presentación de denuncia ante Tribunales, Ministerio Público, Carabineros o PDI	Director, encargado de convivencia de ciclo, educadora de párvulo, o cualquier otro profesional o funcionario del colegio	24 horas desde que tiene conocimiento del hecho que existen antecedentes fundados
Si la denuncia fue contra un funcionario del colegio se deberá seguir con la investigación interna en paralelo con la judicial	Encargado de convivencia de ciclo u otro miembro del equipo de convivencia escolar	15 días hábiles desde que se notifica el comienzo de la investigación
Seguimiento	Encargado de convivencia de ciclo u otro miembro del equipo de convivencia escolar	6 o 12 meses según la situación

ANEXO V

PROTOCOLO PARA EL RECONOCIMIENTO DE LA IDENTIDAD DE GÉNERO DE NIÑOS TRANS

DISPOSICIONES GENERALES

Art. 1 El presente documento nace como respuesta al ordinario circular N° 768 de la Superintendencia de Educación, con fecha 27 de abril del año 2017, cuya materia es “Derechos de niñas, niños y estudiantes trans en el ámbito de la educación” que mandata a los sostenedores a “tomar las medidas administrativas, sociales y educativas apropiadas para proteger y garantizar los derechos de las niñas, niños y estudiantes contra toda forma de acoso discriminatorio”.

Art. 2 Es por lo anteriormente señalado que el presente protocolo tiene por objetivo asegurar el derecho a la educación de niños y niñas trans mediante una serie de medidas que buscan apoyar su proceso de reconocimiento de identidad de género en la comunidad escolar, siempre velando por el cuidado de su integridad moral, física y psicológica además del cumplimiento de todos sus derechos.

CONCEPTOS GENERALES Y DEFINICIONES

Art. 3 Para los efectos de lo establecido en el presente protocolo, se han asumido las definiciones adoptadas oficialmente por el Ministerio de Educación de Chile.

Art. 4 Género: se refiere a los roles, comportamientos, actividades y atributos construidos social y culturalmente en torno a cada sexo biológico, que una comunidad en particular reconoce en base a las diferencias biológicas.

Art. 5 Identidad de género: se refiere a la vivencia interna e individual del género tal como cada persona la siente profundamente, la cual podría corresponder o no con el sexo asignado al nacer, incluyendo la vivencia personal del cuerpo.

Art. 6 Expresión de género: se refiere al cómo una persona manifiesta su identidad de género y la manera en que es percibida por otros a través de su nombre, vestimenta, expresión de sus roles sociales y su conducta en general independientemente del sexo asignado al nacer.

Art. 7 Trans: término general referido a personas cuya identidad y/o expresión de género no se corresponde con las normas y expectativas sociales tradicionalmente asociadas con el sexo asignado al nacer.

Art. 8 En el presente documento se entenderá como “trans” a toda persona cuya identidad de género difiera del sexo asignado al nacer.

DERECHOS QUE ASISTEN A LAS NIÑAS, NIÑOS TRANS

Art. 9 En el ámbito educacional, las niñas y niños trans, gozan de los mismos derechos que todas las personas sin distinción o exclusión alguna, consagrados en la Constitución Política de la República; el DFL N°2, de 2009, del Ministerio de Educación, los tratados Internacionales sobre Derechos Humanos ratificados por Chile y que se encuentran vigentes, en especial, la Convención sobre Derechos del Niño; como los demás establecidos en la normativa educacional aplicable a esta materia.

Art. 10 Es necesario poner especial énfasis en el resguardo de los siguientes derechos que se derivan de la normativa educacional antes referida:

1. Derecho a acceder o ingresar a los establecimientos educacionales a través de mecanismos de admisión transparentes y acordes a la normativa vigente.
2. Derecho a permanecer en el sistema educacional formal sin que el ser una persona trans implique discriminaciones arbitrarias que afecten este derecho.
3. Derecho a recibir una educación que les ofrezca oportunidades para su formación y desarrollo integral, atendiendo especialmente las circunstancias y características del proceso que les corresponde vivir.
4. Derecho a no ser discriminados o discriminadas arbitrariamente por el Estado ni por las comunidades educativas en ningún nivel ni ámbito de la trayectoria educativa.
5. Derecho a que se respete su integridad física, psicológica y moral, no pudiendo ser sujeto de tratos vejatorios o degradantes por parte de ningún miembro de la comunidad educativa.
6. Derecho a estudiar en un ambiente de respeto mutuo, con un trato digno e igualitario en todos los ámbitos, en especial en el de las relaciones interpersonales y de la buena convivencia.
7. Derecho a expresar la identidad de género propia y su orientación sexual.

Solicitud para el reconocimiento de identidad de género

Art. 11 Solicitud de entrevista: el padre, madre, tutor legal y/o apoderado de aquellas niñas y niños trans, podrán solicitar al establecimiento educacional el reconocimiento de su identidad de género, medidas de apoyo y adecuaciones pertinentes a la etapa por la cual transita su hijo o pupilo.

Art. 12 Para ello, deberán solicitar una entrevista o reunión con el director del establecimiento. Una vez recepcionada la solicitud de entrevista, el director tendrá un plazo de cinco días hábiles para concretar dicho encuentro.

Entrevista

Art. 13 A la entrevista deberán asistir el padre, madre y/o tutor legal del estudiante. Se sugiere que junto a la solicitud se presenten antecedentes de respaldo emitidos por los profesionales de la salud que han acompañado al niño o niña trans en su proceso de reconocimiento de identidad de género, esto con el objetivo de permitir al establecimiento conocer en profundidad la etapa en que se encuentra la niña o niño, las características de la misma y sus requerimientos especiales.

Art. 14 La solicitud de reconocimiento de identidad de género del niño o niña deberá quedar

formalizada mediante un acta en esta misma instancia. En este documento quedará registrada la solicitud y única medida inmediata que consistirá en una reunión ampliada con un equipo integral del establecimiento.

Comisión para el reconocimiento de identidad de género de niños, niñas y adolescentes trans

Art. 15 Con el objetivo de resguardar el interés superior del niño, niña o adolescente y evitar tomar decisiones apresuradas, el Director conformará un equipo de trabajo, el que deberá estar compuesto al menos por: Coordinador de Convivencia Escolar, Encargado de Convivencia Escolar de ciclo, subdirector del ciclo al que pertenece el estudiante, psicóloga, asistente social y profesor jefe, pudiendo además solicitar la presencia de miembros de la Fundación Belén Educa pertenecientes a otros establecimientos o a la administración central. Esta comisión de trabajo sesionará en un plazo máximo de 10 días hábiles luego de realizada la solicitud de reconocimiento de identidad de género, siendo su principal objetivo analizar las circunstancias y antecedentes que acompañan la solicitud para luego sugerir los pasos a seguir para el reconocimiento de la identidad de género del niño, niña o adolescente en la comunidad escolar.

Art. 16 Las sugerencias que la comisión acuerde deberán ser presentadas en un informe escrito al Director del establecimiento, y será este último quien resuelva qué acciones serán presentadas al padre, madre y/o tutor legal del estudiante.

Art. 17 En todas las etapas del presente protocolo la comisión y el Director del establecimiento asegurarán a todas las partes la mayor confidencialidad, privacidad y respeto por su dignidad y honra.

Acuerdos y coordinación

Art. 18 El director junto con los padres tomará los acuerdos y pasos a seguir para la implementación de las medidas de apoyo acordadas. En esta instancia el director podrá pedir el apoyo de algún profesional del colegio o asesor externo.

Art. 19 Las medidas de apoyo antes mencionadas deberán referirse a:

1. Apoyo a la niña o niño y a su familia.
2. Orientación a la comunidad educativa.
3. Uso del nombre social en todos los espacios educativos.
4. Uso del nombre legal en documentos oficiales.
5. Presentación personal.
6. Utilización de servicios higiénicos.

Medidas de apoyo para el proceso de reconocimiento de identidad de género

Art. 20 Toda medida de apoyo deberá siempre velar por el resguardo de la integridad física, psicológica y moral del niño, niña o adolescente trans. Así también, atendida la etapa de reconocimiento e identificación que vive la niña, niño o adolescente, las autoridades y todos los

adultos que conforman la comunidad educativa, deberán velar por el respeto del derecho a su privacidad, resguardando que sea la niña, niño o estudiante quien decida cuándo y a quién comparte su identidad de género.

Apoyo a la niña, niño o estudiante y a su familia

Art. 21 El equipo directivo del establecimiento deberá velar por que exista un diálogo permanente y fluido entre la educadora del nivel o quien cumpla labores similares, y la niña o niño y su familia, especialmente para coordinar y facilitar acciones de acompañamiento y su implementación en conjunto, que tiendan a establecer los ajustes razonables en relación con la comunidad educativa, tal como la utilización de lenguaje inclusivo para eliminar estereotipos de género, entre otros.

Orientación a la comunidad educativa

Art. 22 El equipo directivo del establecimiento deberá promover espacios de reflexión, orientación, capacitación, acompañamiento y apoyo a los miembros de la comunidad educativa, con el objeto de garantizar la promoción y resguardo de los derechos de las niñas y niños trans.

Uso del nombre social en todos los espacios educativos

Art. 23 Las niñas y niños trans mantienen su nombre legal en tanto no se produzca el cambio de la partida de nacimiento, debiendo ocuparse en todos los documentos oficiales. Sin embargo, como una forma de velar por el respeto de su identidad de género, las autoridades de los establecimientos educacionales podrán instruir a todos los adultos responsables de impartir clases en el curso al que pertenece la niña o niño trans, para que usen el nombre social correspondiente; lo que deberá ser solicitado por el padre, madre, apoderado, tutor legal. En los casos que corresponda, esta instrucción será impartida a todos los funcionarios y funcionarias del establecimiento, procurando siempre mantener el derecho de privacidad, dignidad, integridad física, moral y psicológica del niño o niña trans.

Art. 24 Todas las personas que componen la comunidad educativa, así como aquellos que forman parte del proceso de orientación, apoyo, acompañamiento, y supervisión del establecimiento educacional, deberán tratar siempre y sin excepción a la niña o niño, con el nombre social que ha dado a conocer en todos los ambientes que componen el espacio educativo.

Uso del nombre legal en documentos oficiales

Art. 25 El nombre legal de la niña, niño o estudiante trans seguirá figurando en los documentos oficiales del establecimiento tales como el libro de clases, certificado anual de notas, licencia de educación media, entre otros, en tanto no se realice el cambio de identidad en los términos establecidos en la normativa vigente.

Art. 26 Sin perjuicio de lo anterior, los establecimientos educacionales podrán agregar en el libro de clases el nombre social de la niña, niño o adolescente para facilitar la integración del alumno o alumna y su uso cotidiano, sin que este hecho constituya infracción a las disposiciones vigentes que regulan esta materia. Asimismo, se podrá utilizar el nombre social informado por el padre, madre, apoderado o tutor del niño, niña o estudiante en cualquier otro tipo de documentación afín, tales como informes de personalidad, comunicaciones al apoderado, informes de especialistas de la institución, diplomas, listados públicos, etc.

Presentación personal

Art. 27 El niño o niña tendrá el derecho de utilizar el uniforme, ropa deportiva y/o accesorios que considere más adecuados a su identidad de género, respetando siempre lo indicado por el reglamento interno del establecimiento en torno al uso de uniforme y presentación personal.

Utilización de servicios higiénicos

Art. 28 Se deberá dar las facilidades a las niñas y niños trans para el uso de baños de acuerdo a las necesidades propias del proceso que estén viviendo, respetando su identidad de género. El establecimiento educacional en conjunto con la familia deberá acordar las adecuaciones razonables procurando respetar el interés superior de la niña o niño, su privacidad, e integridad física, psicológica y moral. Las adecuaciones podrán considerar baños inclusivos u otras alternativas previamente acordadas, dentro de las posibilidades que permita la infraestructura existente en el colegio.

Resolución de diferencias

Art. 29 En caso de existir diferencias entre el establecimiento, la familia y/o el estudiante, respecto de las medidas de apoyo para el proceso de reconocimiento de identidad de género del niño o niña trans, el establecimiento solicitará apoyo a la Superintendencia de Educación a través de su servicio de mediación. La misma acción se llevará a cabo en el escenario que sea el estudiante menor de edad quien realice la solicitud de iniciar el reconocimiento de su identidad de género sin apoyo de su(s) apoderado(s).

ANEXO VI

PROTOCOLO DE ACCIDENTES ESCOLARES

Art. 1 Este Protocolo contempla procedimientos específicos para abordar las situaciones de

accidentes escolares y/o enfermedades sobrevinientes a párvulos durante su permanencia en el colegio o en actividades escolares que se realicen fuera de éste y que hayan sido organizadas por el establecimiento.

Art. 2 El colegio es el responsable de cuidar de la integridad física de los párvulos durante las clases, los recreos, las horas libres y salidas pedagógicas.

Art. 3 El colegio cuenta con técnico en enfermería de primeros auxilios quien será el encargado de: mantener un botiquín de primeros auxilios, diseñar y difundir el plan de acción ante accidentes o enfermedades repentinas y guardar las fichas de salud de los niños. y niñas

Art. 4 La atención de un niño cuando se le prestan primeros auxilios por un accidente o se le atiende por una enfermedad repentina, deberá realizarse siempre con la puerta abierta y/o ventanas descubiertas. En caso de que la encargada de primeros auxilios considere que es necesario cerrar puertas y cubrir ventanas para resguardar la privacidad del párvulo, entonces se deberá solicitar la presencia de otro adulto de la comunidad educativa, evitando así que se encuentren solos en la sala cerrada el niño y la persona encargada.

Art. 5 Durante la atención de primeros auxilios no se administrarán medicamentos por vía oral o inyectables, salvo a expresa solicitud por escrito del apoderado, cuando requiera la administración de medicamentos a niños y niñas que siguen algún tratamiento médico. En estos casos, se requerirá como respaldo una fotocopia de la receta médica debidamente actualizada.

Art. 6 La encargada de primeros auxilios debe registrar en una planilla Excel creado para este efecto, los niños y niñas que atiende, la causay duración de la atención. Asimismo, deberá informar a la educadora de párvulo para que informe al apoderado sobre la atención del niño.

Del seguro escolar de accidentes

Art. 7 Los párvulos que tengan la calidad de estudiantes regulares están sujetos al seguro escolar contemplado en el artículo 3° de la ley N° 16.744 por los accidentes que sufran dentro del establecimiento, en actividades del colegio que se realicen fuera de ella, y durante el trayecto desde la casa a el colegio y viceversa.

Art. 8 Los efectos del seguro se suspenderán durante las vacaciones o si ocurren con posterioridad al egreso del establecimiento.

Art. 9 El encargado de primeros auxilios deberá tener identificados los niños y niñas que poseen seguros privados de atención asistencial, en cuyos casos deberá solicitar a los apoderados que entreguen al establecimiento un documento con las indicaciones y protocolos para operar bajo dicho seguro.

Art. 10 El director será el encargado de levantar el acta de seguro escolar, para que el párvulo sea beneficiario de dicha atención, una vez entregado el posible diagnóstico por parte de la persona encargada de primeros auxilios.

Procedimiento en caso de accidentes ocurridos dentro del establecimiento

Art. 11 Atenderá al párvulo en una primera instancia, el funcionario del colegio que esté presente al momento del accidente y deberá, según la gravedad de las lesiones, contactar a la educadora de párvulo del niño o a la persona encargada de los primeros auxilios quien evaluará la gravedad de la situación para determinar si el niño puede ser atendido en el colegio o es una situación de mayor complejidad que requiere traslado del párvulo a un centro asistencial. En cuyo caso informará a la directora del colegio.

Art. 12 Según la evaluación de la situación se procederá de la siguiente manera:

En caso de accidente leves

Art. 13 Se entienden por estos a los cortes superficiales, erosiones, contusiones, choque con algún objeto o persona, de efectos transitorios que no dificultan su autonomía. Se realizarán los primeros auxilios y se le informará al apoderado, padre o madre de la situación.

En caso de accidentes de carácter menos grave o moderado

Art. 14 Se entiende por estos a aquellos que requieran atención médica, como esguinces, caídas o golpes con dolor persistente, heridas sangrantes, entre otros, se entregarán los primeros auxilios, se llamará a los padres y/o apoderados para que asistan al colegio para trasladar al menor a un centro asistencial.

Art. 15 Es obligación de los apoderados presentarse en el establecimiento y hacer retiro del alumno y llevarlo al centro médico pertinente.

Art. 16 Si la necesidad de atención se vuelve imperiosa se procederá como en los casos de accidentes graves descrita a continuación.

En caso de accidente grave

Art. 17 Se entiende por estos aquellos en los que se debe concurrir a un centro de urgencias en forma inmediata, como fracturas expuestas o evidentes, heridas o cortes profundos, caídas con golpes en la cabeza y pérdida del conocimiento, quemaduras u otros que revistan un estado de gravedad, para lo cual se procederá a realizar la llamada de una ambulancia que realice el traslado de él o la estudiante al centro de urgencias más cercano y simultáneamente se dará aviso a los padres y/o apoderados para acordar los pasos a seguir.

Art. 18 Si la necesidad de atención es imperiosa, el colegio asumirá la responsabilidad de trasladar al párvulo al centro de atención de salud de urgencia más cercano para que reciba la

atención médica correspondiente y la directora o quien lo subrogue, tomará la decisión de traslado en vehículo particular o taxi. En estos casos, considerando que no se cuenta con la presencia de familiares que puedan asumir la responsabilidad de esta decisión, los padres o apoderados del menor liberan al establecimiento de toda responsabilidad civil o penal ante eventuales complicaciones derivadas de su traslado.

Art. 19 Se dejará registro en el libro de enfermería los llamados realizados, detallando a quién y a qué hora se efectuaron las llamadas.

Art. 20 El funcionario que acompaña al estudiante accidentado solo podrá retirarse una vez que su apoderado haya llegado al centro asistencial y haya recibido el documento de seguro escolar.

En los casos de enfermedades repentinas se procederá según el grado de gravedad de la enfermedad.

Art. 21 El funcionario a cargo de prestar los primeros auxilios le prestará la ayuda que requiera y se comunicará al apoderado para informar el estado de salud del párvulo y la solicitud del posible retiro si se determina que no puede continuar hasta el término de la jornada de clases.

Art. 22 Es obligación de los apoderados presentarse en el colegio y hacer retiro del niño.

Art. 23 Los criterios generales para retirarse, entre otros, pueden ser: fiebre, vómitos, diarreas, dolor no controlado, contusiones en la cabeza que requieran observación.

Art. 24 Si el apoderado no puede concurrir a el colegio y el estado de salud del niño empeora y ponen en riesgo su vida, la directora o quien la subrogue evaluará el traslado de éste a un centro asistencial, y se procederá según lo descrito anteriormente en los casos de accidentes que requieren traslado.

Derivación en casos de emergencia

- Los alumnos(as) menores de 15 años serán derivados al Servicio de Urgencia Infantil del Hospital San Borja Arriaran. Av. Santa Rosa 1234, Santiago, Región Metropolitana.
- Los alumnos desde los 15 años que presenten compromisos de extremidades o cabeza serán derivados al Servicio de Urgencia del Hospital Traumatológico, San Martín 771, Santiago, Región Metropolitana.
- Para alumnos mayores de 15 años, serán derivados al Servicio de Urgencia del HUAP (Hospital de Urgencia Asistencia Pública ex Posta Central). Av. Portugal 125, Santiago, Región Metropolitana.
- CESFAM N° 5, Unión Latinoamericana 98, Estación Central.

Procedimiento en caso de accidentes en actividades escolares fuera del colegio

En el caso de enfermedades o accidentes que sobrevengan en actividades fuera del colegio, la educadora o encargado de la delegación tomará contacto inmediato con la dirección del establecimiento para comunicarle la situación y se procederá según lo detallado anteriormente.

ANEXO VII

PROTOCOLO DE ACTUACIÓN FRENTE A HECHOS DE VIOLENCIA EN CONTRA DE PROFESORES Y FUNCIONARIOS DEL ESTABLECIMIENTO¹³

DISPOSICIONES GENERALES

Art. 1 El presente Protocolo de Actuación frente a situaciones de violencia en contra de profesores contempla las situaciones de maltrato escolar, acoso escolar o bullying, y cualquier tipo de violencia, según lo indicado en el presente Reglamento Interno, pero no las situaciones de conflicto de intereses, indisciplina o situaciones que no están motivadas por dañar a un profesor.

Art. 2 El presente Protocolo de Actuación será aplicado frente a las siguientes situaciones:

1. Agresiones de estudiante a profesor.
2. Agresiones entre apoderados y profesores del establecimiento.
3. Agresiones a través de medios tecnológicos, ejercidas o que afecten a profesores del establecimiento educacional.

CONCEPTOS GENERALES Y DEFINICIONES

Art. 3 Violencia: existen diversas definiciones de violencia según la perspectiva que se adopte. Todas tienen en común dos ideas básicas:

- i. El uso ilegítimo del poder y de la fuerza, sea física o psicológica; y, ii. El daño al otro como una consecuencia. Es un aprendizaje, no es un hecho o condición natural de las personas. La violencia debe ser erradicada mediante prácticas solidarias, pacíficas, que fomenten el diálogo y la convivencia social.

Art. 4 Violencia psicológica: insultos, amenazas, burlas, rumores malintencionados, aislamiento, discriminación en base a la orientación sexual, creencia religiosa, origen étnico, etc. También se incluye el acoso escolar o bullying.

Art. 5 Violencia física: toda agresión física que provoca daño o malestar: patadas, empujones, cachetazos, manotazos, mordidas, arañazos, etc., que pueden ser realizados con el cuerpo o con algún objeto. Desde las agresiones ocasionales, hasta las reiteradas.

¹³En aquellos casos en que un alumno de educación parvularia cometa alguna de las conductas indicadas a continuación, el colegio abordará la situación a través de medidas de apoyo pedagógico y/o psicosocial que permitan al alumno afrontar aquellos comportamientos de manera integral y formativa, con el fin de desarrollar en él herramientas claves para la autorregulación y aprendizaje de las normas que normalizan su relación con otros.

Art. 6 Violencia a través de medios tecnológicos: uso de la tecnología para realizar agresiones o amenazas a través de correos electrónicos, chats, blogs, mensajes de texto, sitios web, redes sociales o cualquier otro medio tecnológico, virtual o electrónico, que puede constituirse en ciberbullying. Aun cuando la publicación se haya realizado en una sola oportunidad, esta será considerada “hostigamiento reiterado” dada la característica de viralización y exposición propia de las publicaciones por medios tecnológicos y/o redes sociales.

Art. 7 Violencia de género: son agresiones provocadas por los estereotipos de género, que afectan principalmente a las mujeres, pero también pueden afectar a los hombres. Incluyen comentarios descalificatorios, humillaciones, trato degradante, agresiones físicas o psicológicas fundadas en la presunta superioridad de uno de los sexos por sobre el otro.

Art. 8 Violencia sexual: son agresiones que vulneran los límites corporales de una persona, sea hombre o mujer, con una intención sexualizada. Incluye tocaciones, insinuaciones, comentarios de connotación sexual, abuso sexual, violación, intento de violación entre otros.

DENUNCIA

Art. 9 Si un miembro de la comunidad educativa conoce de situaciones de violencia en contra de profesores que afecten a docentes del establecimiento, deberá informar inmediatamente a algún miembro del equipo de convivencia escolar, remitiendo los antecedentes que funden su denuncia, quedando respaldado escrito.

RESPONSABLE DE LA IMPLEMENTACIÓN DEL PROTOCOLO

Art. 10 El responsable de llevar a cabo este Protocolo de Actuación es el Coordinador de Convivencia Escolar o el Encargado de Convivencia Escolar de ciclo o cualquier miembro del equipo de convivencia escolar, y sus funciones son:

1. Liderar la implementación del Protocolo de Actuación, en conjunto con el equipo de convivencia del establecimiento educacional.
2. Es responsable en difundir y aplicar el presente Protocolo de Actuación.
3. Mantenerse informado de los avances de la situación.
4. Asegurar a todas las partes la mayor confidencialidad, privacidad y respeto por su dignidad y honra.

5. Dejar constancia escrita de cada actuación y resolución en los instrumentos propios del establecimiento, debiendo mantenerse el registro individual de cada reclamo. No se podrá tener acceso a dichos antecedentes por terceros ajenos a la investigación, a excepción de la autoridad competente.
6. Garantizar la protección del afectado y de todos los involucrados, el derecho de todas las partes a ser oídas, la fundamentación de las decisiones y la posibilidad de impugnarlas.
7. Derivar a la red de apoyo local en caso de identificarse situaciones que requieran de una intervención especializada, que excedan las competencias y recursos del establecimiento.

PROCEDIMIENTO UNA VEZ RECIBIDA LA DENUNCIA

Art. 11 El Coordinador de Convivencia Escolar o el Encargado de Convivencia Escolar de ciclo deberá reunir antecedentes generales que permitan contextualizar la situación, como por ejemplo:

1. Revisar libro de clases y carpeta del alumno, si es que hay alumnos involucrados.
2. Entrevistarse con el orientador u otro actor relevante.
3. Solicitar al psicólogo del colegio que realice una entrevista preliminar con la persona afectada, así como también registrar en forma textual el relato del mismo.

Art. 12 Una vez reunidos los antecedentes, el Coordinador de Convivencia Escolar o el Encargado de Convivencia Escolar de ciclo, en conjunto con el equipo de convivencia escolar, resolverán si la situación es considerada:

1. Violencia en contra de un profesor del establecimiento.
2. Desestimar los antecedentes.

Art. 13 El Coordinador de Convivencia Escolar o el Encargado de Convivencia Escolar de ciclo tendrá un plazo de 5 días hábiles a contar desde la recepción de la denuncia para resolver la tipificación que se describen en los puntos anteriores. Esta resolución y los pasos que seguir deberán ser informados por escrito al denunciante.

PROCEDIMIENTO ANTE VIOLENCIA Y/O ACOSO ESCOLAR

Art. 14 En caso que la denuncia sea acogida como una situación de acoso escolar o cualquier tipo de violencia, entonces deberá seguir los siguientes pasos:

1. Tomar las medidas disciplinarias que el Reglamento Interno contempla para detener la acción contra la cual se recurre.
2. Instruir la intervención del profesional del área psicosocial respectiva, de manera que éste realice acciones de contención que se estimen necesarias.
3. Notificar a las partes involucradas del inicio del proceso de investigación, dejando constancia escrita de ello. Si correspondiese notificar a un estudiante, esta notificación deberá ser extendida a su apoderado.
4. Iniciar la investigación de los reclamos entrevistando a las partes, solicitando información a terceros o disponiendo cualquier otra medida que estime necesaria para su esclarecimiento. En esta instancia se está garantizando el derecho a defensa de los miembros de la comunidad educativa que en los establecimientos educacionales se traduce en garantizar a su derecho a

ser oídos o entregar pruebas.

5. Podrá citar a las partes y, si lo considera pertinente, a los padres o apoderados del estudiante o los estudiantes involucrados, a una reunión que tendrá como principal finalidad buscar un acuerdo entre las partes utilizando para estos efectos las técnicas de resolución pacíficas de conflicto identificadas en el Manual de Convivencia Escolar.
6. Para esta entrevista se considerará el tipo de tópicos que convenga tratar en presencia de los estudiantes o sólo entre adultos, y se podrá citar al psicólogo del colegio o a otro profesional en la materia, quien podrá aconsejar o pronunciarse al respecto.
7. En caso de existir acuerdo entre las partes se podrá exigir el cumplimiento de determinadas condiciones por un período de tiempo convenido. Si se cumplen íntegramente las condiciones impuestas se dará por cerrado el reclamo, dejándose constancia de esta circunstancia. Este acuerdo no elimina la aplicación de medidas de apoyo pedagógico y/o psicosocial además de sanciones en caso que así correspondiese, según lo indicado en el Manual de Convivencia Escolar.
8. Si no hubiere acuerdo, el Coordinador de Convivencia Escolar o el Encargado de Convivencia Escolar de ciclo dará por cerrada la investigación y emitirá un informe sugiriendo a Dirección las sanciones y medidas a aplicar.

Resolución

Art. 15 Será el Director quien, en virtud de los antecedentes presentados, emita una resolución. Esta acción deberá realizarse dentro de los tres días hábiles siguientes, debiendo informar a las partes involucradas. Si corresponde aplicar sanciones, éstas se realizarán de la siguiente forma:

1. Si la persona sancionada es un estudiante, se procederá según indica el Manual de Convivencia Escolar del presente reglamento.
2. Si la persona sancionada es un docente, se procederá según las indicaciones del Reglamento de Higiene y Seguridad.
3. Si la persona sancionada es un apoderado, se procederá según se indica en el Título Tercero del presente Reglamento.

Recursos

Art. 16 Todas las partes, en materia de violencia escolar, tendrán la posibilidad de recurrir fundadamente de apelación en contra de la resolución adoptada por la Dirección, dentro de los tres primeros días hábiles posteriores a haber sido notificadas de la resolución. El recurso se interpondrá ante la Dirección, que resolverá. Respecto de esta resolución no existirán más recursos que interponer.

PROCESOS DE SEGUIMIENTO, REGISTRO Y TRABAJO EN RED CON LAS INSTITUCIONES DE DERIVACIÓN

Art. 17 Si el caso derivó en alguna derivación a la red de apoyo externa al colegio, el Coordinador de Convivencia Escolar o el Encargado de Convivencia Escolar de ciclo mantendrá un seguimiento mensual de las acciones por ellos realizadas. Para estos efectos se mantendrá un

registro escrito.

MEDIDAS DE INFORMACIÓN A LA COMUNIDAD ESCOLAR

Art. 18 Velando siempre por el interés superior del niño, el encargado de llevar a cabo este Protocolo decidirá en conjunto con el Director la pertinencia de comunicar el caso a la comunidad educativa y solo si corresponde, las vías adecuadas para realizar esta comunicación.

Art. 19 Si la situación investigada es considerada de gravedad, o cumple justificadamente con alguna de las siguientes condiciones:

1. Provocó lesiones de gravedad o mediana gravedad. Los criterios médicos-legales consideran lesiones graves como todas aquéllas que causan en el niño/a o adolescente enfermedad o incapacidad de 31 días o más de duración; y como lesiones menos graves a aquéllas en que la enfermedad o incapacidad sea de más de 15 días y menos de 31, considerando además la calidad de las personas y circunstancias del hecho.
2. Son agresiones que constituyen delito.
3. Consideró una demanda judicial por parte del colegio o de algún miembro de la comunidad educativa. Entonces será informada a la Superintendencia de Educación vía oficio.

ANEXO VIII

PROTOCOLO DE ACTUACIÓN FRENTE A SITUACIONES DE MALTRATO ENTRE ADULTOS DE LA COMUNIDAD EDUCATIVA

DISPOSICIONES GENERALES

Art. 1 Entendemos como maltrato escolar entre adultos todo tipo de violencia física y/o psicológica, cometida por cualquier medio (incluso tecnológico como redes sociales, páginas de internet, videos, etc.) entre dos o más adultos de la comunidad educativa del colegio, dentro del contexto escolar.

Art. 2 El presente protocolo será aplicado ante situaciones, entre adultos, de maltrato y violencia escolar, pudiendo ser estas cometidas por padres, madres y/o apoderados, o por funcionarios del establecimiento.

Maltrato de apoderado a funcionario del colegio

Art. 3 Revestirá especial gravedad todo tipo de maltrato, violencia física o psicológica cometida por cualquier medio, incluyendo tecnológicos y cibernéticos, en contra de los funcionarios de este colegio. Al respecto, el funcionario afectado podrá iniciar las acciones legales que estime necesarias en resguardo de su dignidad e integridad, y el colegio las pertinentes para dar protección y resguardo en el espacio escolar.

Art. 4 El padre, madre o apoderado que haya sido víctima de maltrato por parte de otro, podrá presentar las acciones legales que estime conveniente. Sólo en caso de la comisión de un delito dentro del colegio este deberá presentar la denuncia del hecho. No existe obligación para el establecimiento de intervenir, salvo que desee activar el procedimiento de faltas y sanciones para apoderados, detalladas en el presente reglamento.

Maltrato de un funcionario del colegio entre ellos o hacia un apoderado

Art. 5 Si quien comete el maltrato es un funcionario del colegio, se procederá conforme a su contrato de trabajo, al reglamento interno de Orden, Higiene y Seguridad y por el presente reglamento interno.

Obligación de denunciar delitos

Art. 6 Los directores, inspectores, profesores y demás funcionarios del establecimiento que conozcan antecedentes de que hagan presumir la existencia de un delito que se hubiere **cometido en el establecimiento**, está obligado a presentar la denuncia al Ministerio Público, Carabineros de Chile, Policía de Investigaciones o ante cualquier tribunal que tenga competencia penal.

Procedimiento

Art. 7 Los procesos de investigación, para abordar situaciones de maltrato entre adultos de la comunidad, se regirán por los principios rectores del debido proceso, tales como transparencia, presunción de inocencia, derecho a ser oído y acompañar pruebas, así como presentar descargos y reconsideración de la sanción.

Art. 8 Se dejará constancia por escrito de todas las acciones realizadas.

Denuncia

Art. 9 Si un miembro de la comunidad educativa conoce de situaciones de violencia o acoso escolar que afecten a docentes, asistentes de la educación, párvulos y/o apoderados de establecimiento, deberá informar inmediatamente a algún miembro del equipo de convivencia escolar, remitiendo los antecedentes que funden su denuncia, quedando respaldado escrito.

Art. 10 El responsable de llevar a cabo este protocolo es el Coordinador de Convivencia Escolar o el Encargado de Convivencia Escolar de ciclo¹⁴, quien deberá liderar su implementación, asegurar a todas las partes la mayor confidencialidad, privacidad y respeto por su dignidad y honra.

Art. 11 Se dejará constancia escrita de cada actuación y resolución en los instrumentos propios del establecimiento, debiendo mantenerse el registro individual de cada reclamo. No se podrá

¹⁴ Si el Coordinador de Convivencia Escolar o el Encargado de Convivencia Escolar de ciclo es una de las partes involucradas, esta función deberá desempeñarla el director o el funcionario a el que este designe.

tener acceso a dichos antecedentes por terceros ajenos a la investigación, a excepción de la autoridad competente.

Procedimiento investigativo

Art. 12 El Coordinador de Convivencia Escolar o el Encargado de Convivencia Escolar de ciclo notificará a las partes involucradas del inicio del proceso de investigación, dejando constancia escrita de ello.

Art. 13 Iniciará la investigación de los reclamos entrevistando a las partes, solicitando información a terceros o disponiendo cualquier otra medida que estime necesaria para su esclarecimiento. En esta instancia se está garantizando el derecho a defensa de los miembros de la comunidad educativa que en los establecimientos educacionales se traduce en garantizar a su derecho a ser oídos o entregar pruebas.

Art. 14 Durante el procedimiento se entrevistará al adulto denunciado para conocer su versión de los hechos y que pueda presentar antecedentes.

Art. 15 En caso que la persona sobre la que se presentó la denuncia no concurriese más de 2 veces a una convocatoria de entrevista (en el marco de este procedimiento), el colegio podrá enviar una carta certificada a la dirección registrada en la base de datos institucional, luego de lo cual podrá continuar el procedimiento de aplicación de sanciones.

Art. 16 Se realizará un análisis de los hechos, serán escuchadas las versiones de los involucrados y se acogerán los antecedentes que estos pudieran aportar para mejor comprensión del hecho o con el fin de presentar sus descargos y de aportar las pruebas que estimen pertinentes.

Art. 17 En caso que las circunstancias lo permitan se podrá citar a las partes a una reunión que tendrá como principal finalidad buscar un acuerdo entre ellos utilizando para estos efectos las técnicas de resolución pacíficas de conflicto identificadas en el reglamento interno.

Art. 18 En caso de existir acuerdo entre las partes se podrá exigir el cumplimiento de determinadas condiciones por un período de tiempo convenido. Si se cumplen íntegramente las condiciones impuestas se dará por cerrado el reclamo, dejándose constancia de esta circunstancia. Este acuerdo no elimina la aplicación de sanciones en caso de que así correspondiese, según lo indicado en el reglamento interno.

Art. 19 Si no hubiere acuerdo, el Coordinador de Convivencia Escolar o el Encargado de Convivencia Escolar de ciclo dará por cerrada la investigación y emitirá un informe sugiriendo a dirección las sanciones y medidas a aplicar, en los casos que proceda.

Art. 20 El plazo de investigación es de 15 días hábiles, debiendo entregarse, en ese plazo al director del colegio el informe de la investigación.

Regulación ante conductas gravísimas o que afecten gravemente la convivencia escolar¹⁵

Art. 21 El director del colegio deberá iniciar un procedimiento sancionatorio en los casos en que algún miembro de la comunidad educativa incurriere en alguna conducta gravísima establecida en el presente reglamento interno, o que afecte gravemente la convivencia escolar.

Art. 22 Siempre se entenderá que afectan gravemente la convivencia escolar los actos cometidos por **cualquier miembro de la comunidad educativa**, tales como **profesores, padres y apoderados, asistentes de la educación, entre otros**, de un establecimiento educacional, que causen daño a la integridad física o psíquica de cualquiera de los miembros de la comunidad educativa o de terceros que se encuentren en las dependencias de los establecimientos, tales como agresiones de carácter sexual, agresiones físicas que produzcan lesiones, uso, porte, posesión y tenencia de armas o artefactos incendiarios, así como también los actos que atenten contra la infraestructura esencial para la prestación del servicio educativo por parte del establecimiento.

Art. 23 Para la aplicación de sanciones se utilizará el procedimiento establecido anteriormente.

Art. 24 Sin embargo, por la gravedad de las acciones antes descritas se podrá, durante el proceso suspender el ingreso al colegio a quien esté siendo investigado, cumpliendo con las siguientes regulaciones:

Facultad de suspender durante la investigación como medida cautelar

Art. 25 El director tendrá la facultad de suspender, como medida cautelar y mientras dure el procedimiento sancionatorio, a miembros de la comunidad escolar que en un establecimiento educacional hubieren incurrido en alguna de las faltas graves o gravísimas establecidas como tales en el presente reglamento, y que conlleven como sanción, en el caso de los funcionarios, el término del contrato laboral y prohibición del ingreso al establecimiento. En el caso de los padres y/o apoderados será el cambio de apoderado y/o la prohibición del entrar al colegio.

Art. 26 El director deberá notificar la decisión de suspender el ingreso al establecimiento, junto a sus fundamentos, por escrito al afectado. En los procedimientos sancionatorios en los que se haya utilizado la medida cautelar de suspensión, habrá un plazo máximo de diez días hábiles para resolver, desde la respectiva notificación de la medida cautelar. En dichos procedimientos se deberán respetar los principios del debido proceso, tales como la presunción de inocencia, bilateralidad, derecho a presentar pruebas, entre otros.

¹⁵ Ley 21.128. diciembre 2018 (aula segura).

Art. 27 Contra la resolución que imponga el procedimiento establecido en el párrafo anterior se podrá pedir la reconsideración de la medida dentro del plazo de cinco días contado desde la respectiva notificación ante la misma autoridad quien resolverá previa consulta al Consejo de Profesores, el que deberá pronunciarse por escrito en el mismo plazo. La interposición de la referida reconsideración ampliará el plazo de suspensión de la persona que está siendo investigada hasta culminar su tramitación. La imposición de la medida cautelar de suspensión no podrá ser considerada como sanción.

Resolución

Art. 28 Será el director quien, en virtud de los antecedentes presentados, emita una resolución donde dictamine cual es la sanción que se aplicará, para lo cual puede tener en consideración las atenuantes y agravantes establecidas en el capítulo 9.6 sobre “Hechos que constituyen faltas a la buena convivencia escolar en lo referente a procedimiento para la aplicación de sanciones a adultos”.

Art. 29 Esta acción deberá realizarse dentro de los tres días hábiles siguientes de recibido el informe del Coordinador de Convivencia Escolar o del Encargado de Convivencia Escolar de ciclo, debiendo informar a las partes involucradas. Si corresponde aplicar sanciones, estas se realizarán de la siguiente forma¹⁶:

- 1• Si la persona sancionada es un funcionario, se procederá según su contrato de trabajo, las indicaciones del reglamento de Orden, Higiene y Seguridad.
- 2• Si la persona sancionada es un apoderado, se procederá según lo indicado en el capítulo de faltas y sanciones del reglamento interno pudiendo sancionarse con cambio de apoderado y/o prohibición de entrar al establecimiento.

Solicitud de reconsideración de la resolución

Art. 30 Todas las partes, tendrán la posibilidad solicitar la reconsideración de la resolución adoptada por la dirección, en un plazo de 10 días hábiles y se consideran posterior a haber sido notificados de la resolución. El recurso se interpondrá ante la dirección, que resolverá en un plazo de 10 días hábiles. Respecto de esta resolución no existirán más recursos que interponer.

Cuadro resumen

Acción	Responsable	Plazo asociado
Denunciar al coordinador de convivencia o encargado de convivencia de ciclo.	Todo miembro de la comunidad educativa.	24 horas desde que toma conocimiento de la situación.

¹⁶ No se puede sancionar a un alumno por acciones cometidas por sus padres y/o apoderados.

Recopilar y analizar antecedentes. Presentación de descargos.	Encargado de convivencia de ciclo u otro miembro del equipo de convivencia escolar.	15 días hábiles desde que se recibe la denuncia por escrito.
Emitir informe con conclusiones del procedimiento realizado y entregar a la dirección.	Encargado de convivencia de ciclo u otro miembro del equipo de convivencia escolar.	3 días hábiles desde que finalizó el período de análisis de los antecedentes recopilados.
En los casos que corresponda se debe aplicar y notificar la medida disciplinaria a él o a los adultos sancionados.	Encargado de convivencia de ciclo u otro miembro del equipo de convivencia escolar.	3 días hábiles desde que se entrega el informe.
Reconsideración a la sanción.	Adulto sancionado. Debe hacerlo por escrito.	10 días hábiles desde que se le notifica la sanción.
Resolver la solicitud de reconsideración	El Consejo de Profesores (solo función consultiva).	10 días hábiles.
Cierre de caso y seguimiento	Encargado de convivencia de ciclo, psicólogo u orientador.	Plazo fijado por el coordinador de convivencia o encargado de convivencia de ciclo al momento de aplicarse las sanciones y/o las medidas formativas.

ANEXO IX

PROTOCOLO SOBRE SALIDAS PEDAGÓGICAS

DISPOSICIONES GENERALES

Art. 1 Para las salidas pedagógicas, las educadoras de párvulos deben presentar en su plan anual de trabajo “cambio de actividad por razones fundadas en el refuerzo de los objetivos curriculares”.

Art. 2 Todas estas actividades deben contar con la autorización por escrito del director del establecimiento, quien lo tramitará ante el respectivo Departamento Provincial de Educación con todos los anexos necesarios.

Art. 3 Aquellas actividades que impliquen desplazamiento de párvulos y sus educadoras y asistentes fuera del establecimiento educacional deberán contar con la autorización escrita de los apoderados.

Art. 4 El niño que no cuente con la respectiva autorización no podrá participar en la actividad, cuestión que no eximirá al establecimiento de su obligación de adoptar las medidas que sean necesarias para asegurar la continuidad del servicio educativo.

Art. 5 Las actividades referidas en los incisos anteriores deberán ser informados, a lo menos con 10 días hábiles de anticipación a su ejecución, ingresando la documentación en Oficina de Partes del Departamento Provincial de Educación respectivo, precisando su justificación, adjuntando a ello los documentos de respaldo disponibles. Cuando la naturaleza del cambio de actividad requiera autorización de los apoderados, esa documentación quedará archivada y disponible en el respectivo establecimiento educacional, a disposición de la Superintendencia de Educación y/o cuando la aplicación del seguro escolar lo requiera.

Art. 6 Toda salida pedagógica deberá contar con las medidas de seguridad que aseguren las condiciones mínimas necesarias para resguardar la seguridad de los párvulos durante la misma. Para lo anterior se deberá establecer la organización de las responsabilidades de los adultos y entregar la hoja de ruta al sostenedor.

Art. 7 Antes de salir del colegio se deberá entregar tarjetas de identificación para cada estudiante, con nombre y número de teléfono celular de la educadora o asistente responsable del grupo, el nombre y dirección del establecimiento educacional.

Art. 8 El personal del establecimiento y padres que estén acompañando la actividad, deben portar credenciales con su nombre y apellido.

Art. 9 Toda actividad que se realice fuera del establecimiento deberá contar además de la participación de la educadora de párvulo responsable y su asistente de sala, con otro adulto del establecimiento que acompañe la delegación.

Art. 10 En caso de ser necesarios el aporte de dineros de los apoderados por conceptos de traslado, entradas u otros pagos relativos a la actividad pedagógica, estos deberán ser recaudados hasta el día anterior a la actividad.

Art. 11 Los niños y niñas estarán a cargo de la educadora de párvulo responsables de la actividad, desde la salida y hasta la vuelta al establecimiento.

Art. 12 Los estudiantes estarán cubiertos por el seguro de accidentes escolares. Por lo tanto, en caso de producirse algún accidente se procederá según el Protocolo de accidentes escolares descrito en el presente reglamento.

Art. 13 Las disposiciones del presente reglamento regirán para todos los estudiantes durante la actividad, desde la salida y hasta el regreso al establecimiento.

Art. 14 Los estudiantes deberán asistir a las actividades con el uniforme escolar reglamentario, el buzo del colegio o ropa de color según lo establezca la educadora a cargo de la actividad.

Art. 15 El desplazamiento fuera de las dependencias es en grupo y estando siempre bajo la vigilancia del o los profesores responsables.

Art. 16 Está estrictamente prohibido durante todo el trayecto de viaje en medios de transporte, pararse en las pisaderas, sacar la cabeza o parte del cuerpo por las ventanas o puertas, correr, saltar tanto en pasillos como sobre los asientos.

Art. 17 Una vez que vuelven al colegio los alumnos según lo planificado, deberán ser retirados a la hora señalada en la autorización o reintegrarse a su rutina académica.

Art. 18 En caso que un alumno no pueda ser retirado a la hora señalada debe ser informado al colegio y es responsabilidad de los padres.

Art. 19 Si un determinado curso opta por realizar un paseo en forma completamente particular, no se regirá por el presente reglamento. En este caso, por ser una actividad completamente ajena al colegio, la responsabilidad por la misma es exclusiva de las personas participantes de ella. De producirse una actividad de este tipo, no participa de ella ningún profesor del colegio. Si un profesor participa en calidad de invitado, esto no lo convierte en actividad escolar.



PLAN INTEGRAL DE SEGURIDAD ESCOLAR
EDUCACIÓN PARVULARIA

Área: Prevención de Riesgos
Emisión: ABRIL 2019
Actualización: ABRIL 2021
Código: PISE-PAR 09

ANEXO X

PLAN INTEGRAL DE SEGURIDAD ESCOLAR

EDUCACIÓN PARVULARIA



1. INTRODUCCIÓN

El Plan integral de Seguridad Escolar y evacuación está definido como el conjunto de acciones y procedimientos destinados a controlar en tiempo reducido situaciones que pongan en riesgo tanto a las personas como a las instalaciones del Colegio y su entorno inmediato. Establece una metodología de trabajo permanente que involucra a toda la comunidad educativa, estando las acciones lideradas a través de un Comité de Seguridad Escolar, integrado por representantes de los diferentes estamentos de la Institución, que contempla objetivos, roles, funciones y procedimientos para desarrollar, reforzar hábitos y actitudes favorables hacia la seguridad y auto cuidado de todos los estamentos de la unidad educativa, integrando aspectos preventivos y de respuesta ante situaciones de emergencia que puedan generarse.

2. OBJETIVOS

a. Objetivo General

- ✓ Generar en la comunidad escolar una Actitud de Autoprotección, teniendo por sustento una responsabilidad colectiva frente a la seguridad.
- ✓ Proporcionar a los alumnos un efectivo ambiente de seguridad integral mientras cumplen con sus actividades formativas.
- ✓ Constituir a cada Establecimiento Educacional en un modelo de protección y seguridad, replicable en el hogar y en el barrio.
- ✓ Establecer medidas de prevención y de seguridad para llevar a cabo de manera eficiente y eficaz acciones de evacuación en caso de emergencias con el fin de salvaguardar la integridad física y psicológica tanto de estudiantes como personal docente y administrativo por sobre los bienes muebles e inmuebles de la instalación.
- ✓ Establecer un procedimiento normalizado de evacuación para todos los usuarios y ocupantes del establecimiento educacional.

b. Objetivos específicos

- ✓ Identificar las diversas amenazas a las que está expuesto el colegio.
- ✓ Analizar la vulnerabilidad ante emergencias y desastres.
- ✓ Minimizar las lesiones, muertos, daños y/o pérdidas.
- ✓ Restablecer la normalidad lo más pronto posible luego de enfrentar una situación de emergencia.

3. DESCRIPCION DEL ESTABLECIMIENTO E INSTALACIONES

a. Antecedentes generales

Identificación del edificio	
Nombre:	COLEGIO LORENZO SAZIE
Dirección:	Almirante Latorre 160
Comuna	Santiago
Teléfono	2 6721539- 226888599
Sistema escolar	Jornada escolar completa
Cantidad Alumnos Matriculados	75 alumnos, un curso por nivel
Cantidad de Trabajadores	1 Coordinadora de ciclo pre-básica y básica 2 Educadoras de Párvulos 2 Asistentes de párvulos 1 Profesor de Ed. Física 1 Profesor de Inglés Equipo PIE

b. Características del Edificio

Pisos sobre el nivel de calle	2
Ubicación de salas educación parvularia	1° piso
Acceso para carro bomba	NO
Destino de edificación	Educacional
Actividades principales de la Edificación	<u>Zócalo:</u> Biblioteca Fotocopiadora <u>Piso 1:</u> Salas de clases Casino de alumnos Pre- básica Oficinas administrativas Sala de primeros auxilios Servicios Higiénicos Comedor de personal Sala de Aislamiento

	<u>Piso 2:</u> Salas de clases Servicios higiénicos Teatro Sala de música Laboratorio computación
--	--

c. Información sobre tipo de estructura y material predominante de construcción

Estructura Principal	Hormigón armado, parte más antigua Adobe y revestimiento.
Tabiques interiores	Metal revestido con resistencia al fuego

d. Sistemas de comunicación disponibles en caso de emergencias

Teléfonos	En oficinas administrativas y recepción
Sistema de altavoces	Uso de campanas en caso de emergencias

e. Horarios de Enseñanza Pre-Básica

Inicio de clases todos los días	8:00
Término de jornada todos los días	15:45

f. Ubicación Geográfica de Establecimiento Educacional



4. ESTRUCTURA DEL CONTROL DE LA EMERGENCIA

4.1 Comité de Seguridad Escolar

La organización del Plan integral de seguridad escolar estará a cargo del Comité de Seguridad Escolar, cuya misión es coordinar a toda la comunidad escolar y se encuentra formado de la siguiente forma:

CARGO	NOMBRE	PRINCIPAL FUNCIÓN
COORDINADOR GENERAL DE SEGURIDAD	Directora	Es responsable principal de la seguridad en el colegio, le corresponde cautelar el cumplimiento íntegro de las acciones que defina el Comité en el marco del PISE. Tendrá la misión de liderar, apoyar, participar activamente y entregar los recursos necesarios con tal de permitir la operatividad integral de este plan.
COORDINADOR DE APOYO ANTE EMERGENCIAS	Jefe Administrativo	Encargado de comunicación con padres y agentes externos frente a la ocurrencia de alguna emergencia. Líder de activación plan de emergencias.
ENCARGADOS DE EVACUACIÓN	Educadora de Párvulos de cada curso	Asumen Liderazgo en Emergencias y Evacuaciones, serán responsables de liderar la gestión de la evacuación antes, durante y después de la ocurrencia de un siniestro de cualquier tipo. Tendrán

		<p>la función principal de controlar correcto flujo de los alumnos hacia la zona de encuentro de emergencia y se asegurará de que no quede ningún alumno al interior de las salas de clases. Además, tendrán la responsabilidad de hacer cumplir las medidas de prevención de contagio con covid-19 en el proceso de evacuación.</p>
<p>REPRESENTANTE DE LOS ASISTENTES DE LA EDUCACIÓN</p>	<p>Encargado casino junaeb corte de gas</p> <p>Luz aux. de turno</p>	<p>Encargado corte de suministros: Gas, agua y luz.</p> <p>Mantener un kit de EPP Covid (Mascarillas y Alcohol Gel) para quienes requieran en el Zona de Encuentro.</p>
<p>REPRESENTANTE DE PADRES Y APODERADOS</p>	<p>Pdta centro de padres</p>	<p>Será responsable directo de acatar la ejecución total de este plan, bajo el mandato de los responsables internos del colegio, como también deberá liderar el actuar de los demás apoderados de tal modo que no se alteren desde el exterior los procedimientos internos. (Ejemplo: ingreso masivo al establecimiento post-evento, obstrucción de vías de evacuación con vehículos, etc.</p>

PREVENCIONISTA DE RIESGOS	Prevencionista de Riesgos	Actualización, difusión y control de los procedimientos descritos al interior del establecimiento.
ENCARGADO DE SEGURIDAD DE NIÑOS Y NIÑAS	Técnico en enfermería	Se encargará de ver que todos los niños y niñas se encuentren en óptimas condiciones físicas, en caso de que alguno resulte herido será encargada de entregar primeros auxilios. Usará todos los Elementos de Protección Personal para prevenir contagios con Covid-19. Mascarilla desechable, protector facial, guantes desechables, cotona desechable.
ENCARGADO DE CONTROL DE INCENDIOS	Encargado de Operaciones	Ante amago de incendio, será encargado de tomar extintor y percutarlo para evitar propagación masiva.
REEMPLAZOS	(Reemplazan a encargadas de evacuación)	Jefe Administrativo reemplaza a directora. Educadoras de Párvulos son reemplazadas por Asistentes de Párvulos. A auxiliar que corta suministros otro auxiliar que se encuentre en turno.

4.2 Actividades de Comité de Seguridad Escolar

- ✓ Reuniones semestrales y extraordinarias del PISE.
- ✓ Difusión y sensibilización del PISE.
- ✓ Organización de Simulacros.
- ✓ Acciones en eventos reales.

4.3 Análisis de un estado de emergencias



5. METODOLOGÍA AIDEP

Para recopilar información detallada del establecimiento educacional y su entorno se utiliza la metodología AIDEP, que constituye una forma de recopilar información, como base diagnóstica para planificar la forma en que se irán abordando los problemas detectados.

ETAPAS:

- ✓ Análisis Histórico: ¿Qué nos ha pasado?
- ✓ Investigación en terreno. ¿Dónde están los Riesgos y Recursos?
- ✓ Discusión de prioridades.
- ✓ Elaboración del Mapa.
- ✓ Plan de Seguridad Escolar de la Unidad Educativa.

5.1 Análisis Histórico

El Colegio se encuentra ubicado en el corazón de Santiago Centro, es uno de los 4 colegios que de la Corporación Molokai que fueron asumidos por Fundación Belén Educa desde el año 2012. Su construcción es un edificio patrimonial que data del año 1907. Su infraestructura es sólida, de hormigón armado, adobe y ladrillo. Desde sus inicios hasta nuestros días ha soportado muchos sismos, algunos de ellos de bastante intensidad y que no han afectado la construcción en general.

En general el mayor problema que afecta a alumnos y trabajadores del Colegio se produce en el horario de ingreso y salida, por el alto flujo vehicular y estar emplazado en una calle de 2 vías.

El Colegio desde su creación no ha registrado accidentes graves y los accidentes que se han presentado desde su inauguración a la fecha han sido leves en su mayoría y han sucedido en recreo, especialmente en el sector de enseñanza, otros accidentes que experimentamos sucedieron en actividades de Ed. Física, en las actividades extra programáticas, en trayectos de ida y regreso del Colegio, todos atendidos de acuerdo al protocolo de accidentes escolares establecido.

El Colegio se ha destacado históricamente en dar oportuna solución a todos los problemas de seguridad que se han presentado tanto a nivel interno como externo, atendiendo para tal efecto todas las sugerencias que realiza la comunidad escolar y las sugerencias que hacen los organismos e instituciones externas.

5.2 Investigación del terreno

De acuerdo al diagnóstico realizado por el Comité de seguridad escolar se pudo establecer los puntos críticos del Colegio en su parte interna como externa:

a) RIESGOS INTERNOS:

- La infraestructura del Colegio, construcción sólida y en altura, cuenta con gran cantidad de escaleras, todas ellas con gomas antideslizantes, pasamanos, iluminación, controladas en los horarios de ingreso y salida de clases por inspectores y profesores, pero aun teniendo todas las condiciones son proclives a accidentes por caídas.
- El recreo, especialmente el de los alumnos de pre básica y básica es también fuente de accidentes por caídas, choques, juegos bruscos y con la presencia de profesores, asistentes e inspectores, la cantidad de accidentes es menor.
- El sector de pre-básica cuenta con un patio exclusivo para ellos, por lo que la probabilidad de accidentes por choques con compañeros disminuye.

b) RIESGOS EXTERNOS:

- Al estar emplazado en un barrio céntrico, se tienen como vecinas diferentes instituciones de educación, entre ellos colegios, universidades, etc. En múltiples oportunidades se han generado marchas estudiantiles a sólo 2 cuadras del establecimiento, provocando concurrencia de Carabineros quienes utilizan carro lanza agua y bombas lacrimógenas disuasivas en la esquina de Alameda con Almirante Latorre. Esto no ha afectado el desarrollo normal de clases.
- Por la parte posterior del Colegio se encuentran ubicadas viviendas muy cercanas al patio y

salas de clases, por lo que frente a una situación donde se pueda generar algún incendio, este afectaría rápidamente al establecimiento.

c) **SÍSMICOS:**

Vivimos en una región sísmica, lo que nos obliga a estar preparados para dicha eventualidad, la práctica y ejercicio permanente nos permitirá en caso de un sismo grave saber qué hacer y por consiguiente salvar vidas.

d) **RECURSOS:**

- Colaboradores del Colegio preparados y coordinados para cada tarea a realizar frente a una situación de emergencia.
- Se cuenta con timbres, megáfono y campana.
- Red húmeda y extintores en todos los lugares que puedan estar sujetos a siniestros.
- Vías de evacuación demarcadas en todo el Colegio.
- Zonas de seguridad demarcadas.
- Botiquines, camilla y sala de enfermería, contamos con técnico en enfermería para atender necesidades de nuestros alumnos.
- Se cuenta además con la colaboración de organismos externos: Carabineros, Consultorio de Salud, Bomberos, ACHS y ONEMI.

5.3 ELABORACIÓN DE MAPAS

Terminado el análisis con discusión de riesgos y recursos, se elaboró mapa del exterior del establecimiento educacional y mapas del sector de enseñanza pre escolar, en un plano sencillo y con simbología conocida por toda la comunidad escolar (se adjuntan mapas).

6. METODOLOGÍA ACCEDER.

Para diseñar el plan de emergencia específico del establecimiento, se utilizó la metodología ACCEDER.

El plan de coordinación operativa de emergencia determina que debe ser ejercitado periódicamente. Tales ejercicios pueden efectuarse a modo de simulaciones: Entrenamientos sin movimiento físico de personas (intercambio de conocimientos entre el comité de seguridad escolar) poniendo en práctica todos los procedimientos diseñados y simulacros con movimientos de recursos humanos y materiales.

ETAPAS:

- ✓ Alarma.

- ✓ Comunicación.
- ✓ Coordinación.
- ✓ Evaluación (1°).
- ✓ Decisiones.
- ✓ Evaluación (2°).
- ✓ Readecuación.

Alarma

Es la señal o el aviso sobre algo que va a suceder en forma inminente o que ya está ocurriendo. Por lo tanto, su activación indica que se activa una señal especial de campana para adoptar las medidas de evacuación de las personas.

Comunicación

Establece un sistema que permite entregar entre otros elementos, el aviso oportuno sobre la probable ocurrencia u ocurrencia ya en marcha de una situación o un hecho determinado. Puede ir desde arriba hacia abajo o viceversa.

Integran esta cadena el Director de la Unidad Educativa, Comité de Seguridad Escolar, sus correspondientes encargados de responsabilidades específicas, más los organismos externos de Bomberos, Carabineros, Ambulancia, entre otras.

Coordinación

Se estableció previamente tanto los mecanismos de coordinación interna, como comité de seguridad escolar, comité paritario y encargado de sectores y los organismos externos, mencionados en el punto anterior y los que son requeridos cada vez que se produzca una emergencia externa como interna.

Evaluación primaria

Constituye una labor destinada a objetivar las reales dimensiones del problema. ¿Qué paso? ¿Qué se dañó? ¿Cuántos y quiénes resultaron afectados?

Terminado el evento, simulado o real, el comité de seguridad escolar se reúne para hacer un análisis y hacer las correcciones si fuere necesario.

Decisiones

A partir del paso anterior (Evaluación), el Comité de Seguridad escolar determina las correcciones a realizar y mejorar los protocolos que correspondan.

Evaluación secundaria

Tiene como finalidad contar con antecedentes más profundos y detallados sobre las repercusiones del evento adverso que afectó o aún está afectando a la unidad educativa.

De acuerdo a estos antecedentes, se analizarán los recursos necesarios, tanto internos como externos y si es necesario, a través de organismos técnicos requerir más ayuda para un mejor funcionamiento del plan.

Readecuación del plan

Recopilación de informes, análisis y recomendaciones. Aprender de las experiencias para aplicar medidas correctivas y no repetir errores, mejorar lo obrado y perfeccionar el programa, obteniendo la mejora continua de nuestro plan de seguridad escolar.

7. PLAN DE SEGURIDAD ESCOLAR EDUCACIÓN PARVULARIA

7.1 Procedimiento de alerta (alarma)

Ante un evento impredecible catalogado como una emergencia el Coordinador General de Apoyo procederá a dar aviso mediante el accionamiento de campana. De esta manera se tratará en lo posible de informar a los ocupantes del establecimiento oportunamente, para así cuidar de la integridad física de cada uno de ellos.

Sirena de megáfono: avisa que deben tomar posición segura en sala.

Campana: tocada en forma mantenida avisa evacuación para cualquier emergencia.

7.2 PROCEDIMIENTO DE EVACUACIÓN, COMUNICACIÓN Y TIPOS DE EMERGENCIAS

Frente a una situación de emergencia puede ser necesaria la evacuación de ocupantes del edificio hacia una Zona de encuentro de emergencia para evitar que puedan resultar heridos a causa de elementos que alteran el funcionamiento normal del establecimiento. Cuando se realice evacuación los alumnos serán dirigidos por Educadora o profesor a cargo de párvulos en hilera de a 2, uno tras del otro, caminando hasta la zona de encuentro de emergencia interna establecida, manteniendo distanciamiento físico de 1 metro. Al llegar se formará un caracol con los alumnos para agruparse y mantener la calma y contención entre todos. Las evacuaciones pueden ser totales o parciales, se detalla la diferencia:

a. Evacuación Total:

Se realizará cuando la situación de emergencia sea de gran magnitud que ponga en riesgo la seguridad de todas las personas que se encuentren en el lugar y sea necesario evacuar a un mismo tiempo todas las dependencias. La orden de evacuación será comunicada al personal en general, a través DE SEÑAL AUDIBLE de campana o megáfono.

b. Evacuación Parcial:

Se realizará cuando la emergencia sea detectada oportunamente y se requiera evacuar los sectores que estén comprometidos en una situación de emergencia. Las instrucciones serán impartidas por el Coordinador General de Seguridad, comunicándoles claramente a los monitores de las zonas involucradas el procedimiento que deben seguir indicándole el lugar preciso hacia donde deben evacuar, habitualmente será a su propia zona de encuentro de emergencia previamente establecida.

Cualquiera sea el tipo de evacuación, nadie debe devolverse a recoger artefactos y/o elementos personales, "Su vida es más importante".

La evacuación finalizará una vez que la emergencia haya sido controlada y coordinadores de emergencia autoricen reingreso.

c. Tipos de emergencia:

Origen Natural	Origen Social	Origen Técnica
Terremotos Inundaciones Tormentas Eléctricas	Amenaza de Bomba Conflictos del entorno (Tiroteos, balaceras, ingresos por la fuerza)	Incendios Explosiones Fuga de gas Fuga de Agua Corte de suministros

d. Comunicación de situación de emergencia

El proceso de evacuación se llevará a cabo aplicando el mecanismo de aviso a los Educadores de Párvulos que en ese momento estén impartiendo clases a través de código de sonido de campana para evacuar en forma ordenada y rápida.

7.3 PROCEDIMIENTO DE CONTEO DE ALUMNOS

Una vez evacuados todos los integrantes de la comunidad escolar, se procederá al conteo de alumnos y profesores para asegurar que estén todos en zona de encuentro de emergencia.

El conteo de los alumnos se realizará por parte de los profesores con el libro de clases correspondiente, cada mañana se pasa lista para tener número exacto de alumnos en la sala de clases, por lo que ante emergencia se procede nuevamente a pasar lista para corroborar que no haya quedado nadie al interior del edificio donde su integridad pueda estar expuesta por situaciones de emergencia de cualquier tipo.

En caso de que se observe que falta algún alumno que estaba presente en el colegio en ese momento se iniciará búsqueda de este mediante actuación de una Educadora de párvulo, una asistente de párvulos y ayuda de 2 auxiliares para encontrarlo lo antes posible.

Es importante identificar los alumnos que requieren asistencia PARA SER EVACUADOS hasta la

zona de encuentro de emergencia y Monitores a cargo de su traslado.

Los alumnos que requieran asistencia son aquellos que presenten alguna de los siguientes trastornos de aprendizaje o de movilidad reducida:

- Trastorno de espectro autista (TEA).
- Síndrome de Down.
- Síndrome cerebeloso (Usa bastones o muletas).
- Atrofia muscular (uso de silla de ruedas).
- Distrofia Muscular.
- Dificultad emocional (Crisis de Pánico).
- Epilepsia.
- Asperger.

7.4 PROCEDIMIENTO DE RETIRO DE ALUMNOS

Al generarse una emergencia de cualquier origen, muchas veces se deberán suspender continuidad de clases debiendo ser retirados los alumnos desde el establecimiento. Debido a que los alumnos pertenecen a Educación Parvularia, sólo podrán ser retirados siguiendo el procedimiento que se describe a continuación:

- ✓ Alumno podrá ser retirado directamente por su Apoderado.
- ✓ Alumno podrá ser retirado directamente por su Apoderado.
- ✓ Alumno podrá ser retirado por adulto autorizado por Apoderado, que porte credencial de retiro y cédula de identidad.

A modo de resguardar ante todo a los niños y niñas, se le entrega a cada familia 2 credenciales de retiro a principios de año escolar. Además, en el libro de clases se cuenta con una ficha de cada alumno, donde se mantiene actualizado número de emergencias de apoderados, el número de contacto será utilizado ante alguna situación de emergencia en que se requiera contactar y para confirmar autorización de retiro por parte de otro adulto que concurra a establecimiento.

En caso de emergencias, en que los alumnos deban ser retirados del colegio en forma masiva, la entrega se realizará en salas de clases con cada apoderado o bien en zona de encuentro de emergencia externa si la situación lo amerita. En caso de que el retiro sea en patio, la espera al retiro será en la zona de encuentro de emergencia correspondiente, en silencio, de forma calmada y paciente. Ningún alumno podrá ser retirado sin que sea entregado por su profesor a cargo.

7.5 PROCEDIMIENTO DE EMERGENCIA POR INCENDIO

En caso de amago de incendio se deberá seguir las siguientes indicaciones:

- En caso de detectar humo o llama, dé aviso de alerta a viva voz o por teléfono al Coordinador de apoyo para coordinar la situación y llamar de inmediato a Bomberos **(132)**
- Personal capacitado en uso de extintores concurrirá rápidamente, tomará el extintor más cercano y realizará control de amago de incendio.

Si el incendio no fue controlado se considera incendio declarado

En caso de incendio declarado (fuera de control):

- En caso de incendio declarado no esperará la alarma; se evacuará de manera ordenada, evitando el pánico de los alumnos, hacia la zona de encuentro de emergencia, será necesario evacuar a zona de encuentro de emergencia externa: FUERA DEL ESTABLECIMIENTO.
- Si por efecto del humo le cuesta ver o respirar, se evacuará gateando, ya que en las partes bajas es más fácil respirar y ver, dado que el humo tiende a subir.
- En el caso de tener alerta de INCENDIO en las cercanías del colegio, éste se evacuará en forma total a zona de encuentro de emergencia externa.

Definición de roles frente a incendio

<p>Coordinador general de emergencia</p>	<ul style="list-style-type: none"> • Coordina de manera general la evacuación. • Indicará a Bomberos donde se está generando el incendio una vez que lleguen. • En caso de que lleguen medios de prensa será la Única en entregar la versión oficial de lo ocurrido.
<p>Coordinador de apoyo</p>	<ul style="list-style-type: none"> • Llamar de inmediato a bomberos una vez que se detecta incendio o amago de incendio. • Se asegurará de mantener a todos los ocupantes de edificio en la zona de encuentro de emergencia externa hasta que bomberos llegue e indiquen que la emergencia ha finalizado. Y en la zona de seguridad procurará que los ocupantes mantengan distanciamiento social de 1 metro como mínimo y estén usando mascarilla que cubra nariz y boca. • Se encargará de informar a los padres si es necesario retirar alumnos y modo de retiro de los niños y niñas.
<p>Encargado de control de incendios</p>	<ul style="list-style-type: none"> • Encargado de percutar extintor ante amago de incendio. • En caso de encontrarse fuera de su área de responsabilidad, utilice el camino más corto y seguro, para regresar a su sector. • Una vez que se esté generando amago de incendio utilizará extintor más cercano de la forma indicada: <ol style="list-style-type: none"> 1. Sostenerlo verticalmente y tirar el seguro del anillo.

	<ol style="list-style-type: none"> 2. Apretar la palanca o percutor. 3. Dirigir el chorro al fuego 4. Aplicar hacia la base del fuego en forma de abanico. 5. Recuerde nunca dar la espalda al fuego, incluso si este está apagado.
Encargadas de evacuación de los niños y niñas	<ul style="list-style-type: none"> • Mantenga la calma. Informe la situación a los alumnos. • Abra las puertas de acceso de la sala, ubíquese en un lado de la puerta de salida. • Ordene a los niños y niñas en una fila con distanciamiento físico de 1 metro. Evacúe el lugar. LLEVE EL LIBRO DE CLASES, demás pertenencias deberán quedar dentro de la sala. • Diríjase a la ZONA DE ENCUENTRO DE EMERGENCIA EXTERNA indicando a los niños y niñas que se mantengan en todo momento en la fila caminando y usando en todo momento mascarilla que cubra nariz y boca. • Esperar indicaciones de Coordinador de seguridad o de apoyo respecto del regreso a salas. • Una vez terminada la evacuación, debe hablar con los alumnos la situación vivida para darles tranquilidad.
Apoderados	<p>En caso de estar en el establecimiento al presentarse un incendio:</p> <ul style="list-style-type: none"> • Una vez indicada la evacuación, deberá seguir las indicaciones del personal del sector donde se encuentra. • Mantenga en todo momento el distanciamiento físico de 1 metro. • En todo momento cubra su boca y nariz con mascarilla. • Se dirigirá por la VÍA DE EVACUACIÓN a ZONA DE ENCUENTRO DE EMERGENCIA EXTERNA. • Espere atentamente las instrucciones, mantenga la calma, el éxito de este plan está comprobado. • No busque a su hijo mientras se está evacuando, espere que se lo indiquen para no entorpecer el procedimiento. <p>En caso de estar fuera de establecimiento y desea retirar a su hijo(a):</p> <ul style="list-style-type: none"> • Deberá esperar a que se inicie el proceso de entrega de los alumnos, en una zona de encuentro de emergencia externa a establecimiento. • Una vez iniciado el proceso de entrega de alumnos se informará en portería donde se debe dirigir, ya que de acuerdo al grado de emergencia presentada podrá ser en la zona de encuentro de emergencia o bien en la sala de su pupilo.

7.6 PROCEDIMIENTO EN CASO DE SISMO

Durante el temblor

Mientras esté temblando se tomarán conductas de protección y seguridad, siguiendo las medidas indicadas:

- Al interior de la sala, el profesor debe mantener la serenidad e instruir a los alumnos a adoptar una actitud de autoprotección, retirándose de ventanales u objetos que pudieran desprenderse de muros y techo. También debe resguardarse bajo mesa.
- Los alumnos deben protegerse y afirmarse debajo de un elemento firme, como el escritorio; si no es posible debajo, ubicarse junto a él, cubriendo cabeza y cuello con los brazos.
- Si algún alumno se encuentra en silla de ruedas, se ubicará la silla en un lugar seguro lejos de los vidrios u objetos que puedan caer, frenar silla y cubrirse cabeza y cuello con los brazos.
- Educadora de Párvulos estará a cargo de abrir la puerta e impedir la salida descontrolada de sus alumnos hasta que se dé la señal, debe mantener una actitud firme y segura, controlar el comportamiento del curso y dar instrucciones en forma simple y precisa. No deberá dirigirse nadie a zona de encuentro de emergencia mientras se esté generando sismo.
- En caso de que sismo se genere durante un recreo, los profesores de cada curso deben acudir inmediatamente al patio y reunir lo más rápido posible a todos sus estudiantes en la zona de encuentro de emergencia interna. Mantener la calma de los alumnos evitando la euforia grupal y asegurar que se mantenga el distanciamiento social de 1 metro entre alumnos y que todos estén usando mascarilla contra un posible contagio con covid-19.



Después del temblor: Evacuación de salas hacia la ZONA DE ENCUENTRO DE EMERGENCIA INTERNA

- Una vez terminado el movimiento telúrico, mediante señal de campana se procederá al abandono masivo de las salas de clases. De no ser escuchada señal audible las labores se mantendrán en normal funcionamiento, pudiendo haberse tratado de un sismo de menor intensidad.
- Si se requiere evacuar, los profesores a cargo deberán llevar a sus alumnos a su zona de encuentro de emergencia correspondiente. Delimitada y señalizada en cada sala de clases.
- El desplazamiento hacia la zona de encuentro de emergencia debe ser de toda persona que se encuentre en el colegio, ya sea en salas, comedor, laboratorio, gimnasio u oficinas, en silencio, en fila, sin mochilas y sin correr y manteniendo distanciamiento social de 1 metro, siendo el asistente de educación el último en abandonar la sala. Una vez en zona de encuentro de emergencia, el profesor debe pasar lista para verificar que se encuentren todos sus alumnos.

- De presentar accidentados, profesor avisará a Encargada de seguridad de los niños y niñas (primeros auxilios) para que este coordine y coopere en el traslado a la zona de encuentro de emergencia del accidentado.
- En la zona de encuentro de emergencia, cooperar para que los alumnos permanezcan en SILENCIO, ORDEN, CALMA y MANTENGAN EL DISTANCIAMIENTO SOCIAL.

Regreso a las salas

- Una vez evacuados los alumnos se esperará en zona de encuentro de emergencia al menos 15 minutos para prevenir que el desplome de algún elemento de infraestructura mientras se esté reingresando.
- Coordinador de apoyo en conjunto con jefe de operaciones realizarán verificación de que estructuras se encuentren en óptimas condiciones antes de reingresar. Esto incluye una verificación de fugas de gas mediante uso de agua jabonosa en sector de casino.
- En caso de que los alumnos deban regresar a sus salas, el regreso deberá hacerse en completo silencio, orden, con paso rápido, pero sin correr, siguiendo el mismo recorrido de la evacuación y manteniendo el distanciamiento social de 1 metro.
- El profesor debe destinar algunos minutos de su clase para analizar el resultado de evacuación, de modo que en una próxima oportunidad ésta se realice con mayor perfección. Es conveniente que se deje constancia de aquellos alumnos que tuvieron comportamiento indebido para que esto no interfiera en su seguridad.

Definición de roles frente a sismos

<p>Coordinador general de emergencia</p>	<ul style="list-style-type: none"> • Si el movimiento sísmico es de gran intensidad, cuando este termine debe accionar el procedimiento para indicar el momento de la evacuación hacia la Zona de encuentro de emergencia. • Verifique si existen personas lesionadas, en este caso, instruya que la enfermera del establecimiento brinde los primeros auxilios correspondientes y contáctese con equipos de emergencia para ser trasladados a centros asistenciales correspondientes. • Organice una reunión posterior a la emergencia para evaluar evacuación e ítems a mejorar con el Comité de Seguridad escolar.
<p>Coordinador de apoyo</p>	<ul style="list-style-type: none"> • Terminado el movimiento sísmico verifique y evalúe daños en compañía de jefe de operaciones. • En caso de detectar esta situación Coordinador de Seguridad NO AUTORIZARÁ REINGRESO AL ESTABLECIMIENTO. Solicite ayuda de Bomberos. • Se encargará de informar a los padres si es necesario retirar alumnos y modo de retiro de los niños y niñas.

<p>Encargadas de evacuación de los niños y niñas</p>	<ul style="list-style-type: none"> • Mantenga la calma. Informe la situación a los alumnos. • Abra las puertas de acceso de la sala, ubíquese en un lado de la puerta de salida. • Ordene a los niños y niñas en una fila con distanciamiento físico de 1 metro. Evacúe el lugar. LLEVE EL LIBRO DE CLASES, demás pertenencias deberán quedar dentro de la sala. • Diríjase a la ZONA DE ENCUENTRO DE EMERGENCIA INTERNA indicando a los niños y niñas que se mantengan en todo momento en la fila caminando y usando en todo momento mascarilla que cubra nariz y boca. • Esperar indicaciones de Coordinador de seguridad o de apoyo respecto del regreso a salas. • Una vez terminada la evacuación, debe hablar con los alumnos la situación vivida para darles tranquilidad.
<p>Apoderados</p>	<p>En caso de estar en el establecimiento al presentarse un sismo de mediana o alta intensidad:</p> <ul style="list-style-type: none"> • Adopte una posición segura alejada de ventanas y objetos que puedan caer desde altura. • Una vez indicada la evacuación, deberá seguir las indicaciones del personal del sector donde se encuentra. • Mantenga en todo momento el distanciamiento físico de 1 metro. • En todo momento cubra su boca y nariz con mascarilla. • Se dirigirá por la VÍA DE EVACUACIÓN a ZONA DE ENCUENTRO DE EMERGENCIA INTERNA. • Espere atentamente las instrucciones, mantenga la calma, el éxito de este plan está comprobado. • No busque a su hijo mientras se está evacuando, espere que se lo indiquen para no entorpecer el procedimiento. <p>En caso de estar fuera de establecimiento y desea retirar a su hijo(a):</p> <ul style="list-style-type: none"> • Deberá esperar a que se inicie el proceso de entrega de los alumnos, en una zona de encuentro de emergencia externa a establecimiento. • Una vez iniciado el proceso de entrega de alumnos se informará en portería donde se debe dirigir, ya que de acuerdo al grado de emergencia presentada podrá ser en la zona de encuentro de emergencia o bien en la sala de su pupilo.

Procedimiento en caso de Tiroteos (Balaceras):

En caso de que se presente esta situación en las cercanías del establecimiento, el principal riesgo a prevenir lesiones de alumnos y personal del colegio por balas perdidas o vidrios que puedan romperse y provocar daños al caer. Por tanto, la posición de seguridad a adoptar es: De cúbito abdominal en el piso, tapando cabeza con ambos brazos.

Se mantendrá esta posición hasta el cese total de este suceso, asegurándose de que si vuelve a ocurrir se procederá a tomar nuevamente la posición segura.



Procedimiento en caso de Amenaza de Bomba

En caso de recibir un llamado anónimo de instalación e artefacto explosivo, quien conteste el llamado debe tratar de obtener la mayor cantidad de información posible (lugar o sector donde se encuentra el artefacto, hora prevista de explosión, etc.)

- ✓ Sexo de la persona que llamó.
- ✓ Tono de voz.
- ✓ Ruidos externos.
- ✓ Indicaciones o cualquier otro antecedente que parezca relevante.

Además, se debe guardar reserva para el resto de los empleados a fin de evitar pánico generalizado.

En caso de encontrar paquetes o bultos sospechosos se evitará tocarlos y se seguirá el presente procedimiento.

Una vez detectada la emergencia informar de manera inmediata a Coordinadora de Seguridad y se iniciará evacuación total de establecimiento hacia zona de encuentro de emergencia externa.

Definición de roles frente emergencias de origen social

Coordinador general de emergencia	<ul style="list-style-type: none">● Llamar desde su propio teléfono móvil a Carabineros para informar de lo que está aconteciendo. No debe activar la sirena de evacuación.● Cuando la emergencia termine indicar el momento para retomar las actividades normales, recuerde que el interior del colegio es el lugar más seguro para todos. Excepto en caso de amenazas de bomba, donde indicará que la evacuación se realice en forma inmediata mientras se
--	---

	<p>esté informando a Carabineros vía telefónica.</p> <ul style="list-style-type: none"> • Esperar actuar del GOPE y seguir las indicaciones entregadas por este. • Será la única autoridad del establecimiento en dar información oficial a cualquier medio de prensa que concurra al lugar una vez ocurrida este tipo de emergencia. • Junto a Comité de Seguridad escolar evaluará lo acontecido para evaluar actuar y mejorar aquellas cosas que se deba.
Coordinador de apoyo	<ul style="list-style-type: none"> • Indicará a encargados de evacuación momento de evacuar y ubicación de artefacto explosivo para ser evitado al desocupar establecimiento. • Se encargará de informar a los padres si es necesario retirar alumnos y modo de retiro de los niños y niñas. • En caso de explosión por artefacto explosivo deberá efectuar las siguientes acciones: <ul style="list-style-type: none"> ✓ Verificar la existencia de lesionados. ✓ De existir algún lesionado, recurrir a los servicios médicos más cercanos. ✓ Verificar y evaluar los daños estructurales del edificio, en los sistemas sanitarios e instalaciones eléctricas. ✓ Aislar la zona dañada.
Encargadas de evacuación de los niños y niñas	<ul style="list-style-type: none"> • Mantenga la calma. Informe la situación a los alumnos para que ellos también estén tranquilos. • Cierre las puertas y ordene a los niños y niñas que tomen posición acostados en el piso. • Ubicarse también en posición segura <p><u>Ante amenazas de bomba</u></p> <ul style="list-style-type: none"> • Realizará procedimiento de evacuación similar al efectuado en caso de incendios y evitando pasar cerca donde se ha encontrado bulto sospechoso o donde se indicó vía telefónica ubicación del artefacto explosivo.
Apoderados	<ul style="list-style-type: none"> • En caso de estar en el establecimiento al presentarse una situación de disparos al aire, ingrese a Hall y adopte posición segura. • No intente ir a buscar a su hijo mientras esté ocurriendo. • Confíe en el accionar de Educadoras de párvulo y asistentes, están totalmente capacitadas y cuentan con herramientas para mantener a su hijo a salvo.

7.8 PROCEDIMIENTO ANTE FUGAS DE GAS

Como primera medida ante la eventualidad de incendio o terremoto, se debe efectuar el corte general del suministro de gas y agua. Una vez superada y evaluada la emergencia, se podrá

restablecer el servicio.

En caso de fuga de gas es conveniente tener en cuenta lo siguiente:

- a. No encienda ninguna luz o equipo eléctrico, la chispa del interruptor o rotor de algún motor es suficiente para iniciar la explosión de los gases acumulados.
- b. Ventile inmediatamente el lugar, abriendo puertas y ventanas.
- c. Nunca busque fugas con fuego. Se debe utilizar agua jabonosa.
- d. Llame a la empresa abastecedora de gas del colegio.
- e. Llame a Bomberos y aplicar protocolo similar al realizado en caso de Incendios identificado anteriormente respetando las funciones y roles del Comité de Seguridad Escolar.

7.9 PROCEDIMIENTO DE FIN DE UNA EMERGENCIA

Al finalizar una emergencia. Los funcionarios de las entidades de emergencia (Bomberos, carabineros, paramédicos, etc.) serán los encargados de evaluar la situación.

Estos entregarán la información al Coordinador General de Seguridad quien será el indicado para evaluar lo acontecido e informar novedades y conclusiones al resto de los integrantes del comité de la emergencia y en conjunto tomarán la decisión de declarar finalizada la emergencia.

8. MECANISMOS DE DIFUSIÓN DE PISE

Se informará el presente Plan Integral de Seguridad Escolar antes emergencias de cualquier tipo a toda la comunidad escolar, a los padres y apoderados mediante entrega de Reglamento Interno del establecimiento que lo contiene y algún anexo en caso de modificación. A los colaboradores se les hará entrega mediante copia y capacitaciones para conocimiento a cabalidad para organización de simulacros y ejercicios de evacuación, que serán efectuados en forma trimestral, dentro de los cuales al menos en uno se tendrá presencia de Asesor de Organismo Administrados ACHS para emisión de informe que acredite correcto funcionamiento, tiempo de desocupación del edificio y mejoras a efectuar, si existiesen.

9. PLANES DE CAPACITACIÓN

En forma interna se efectuarán capacitaciones del PISE a colaboradores para conocer su rol al momento de ocurrencia de una emergencia y poder organizar ejercicios de evacuación. Mediante coordinación directa con organismo administrados ACHS se organizarán:

- ✓ Curso de uso y manejo de extintores.
- ✓ Curso de Primeros Auxilios

Orientados a ir capacitando a todo colaborador en temas necesarios para enfrentar situaciones de emergencia que puedan presentarse.

10. VIGENCIA

Este procedimiento tendrá una vigencia de un año, se realizará actualización una vez al año en base a las observaciones y oportunidades de mejora evaluadas en ejercicios de evacuación por parte de Comité de Seguridad Escolar y Prevención de Riesgos.

11. ANEXOS

ANEXO 1

AUTORIZACIÓN RETIRO DE ALUMNO

Yo, _____, Apoderado(a)
de _____ autorizo a mi pupilo para ser retirado
por _____ del establecimiento ante una
situación de emergencias que obligue a evacuar el establecimiento educacional COLEGIO
LORENZO SAZIE.

Fecha de Autorización _____ Rut del apoderado: _____



Timbre del establecimiento

Firma: _____

*Vigencia de esta autorización es de un año desde su emisión

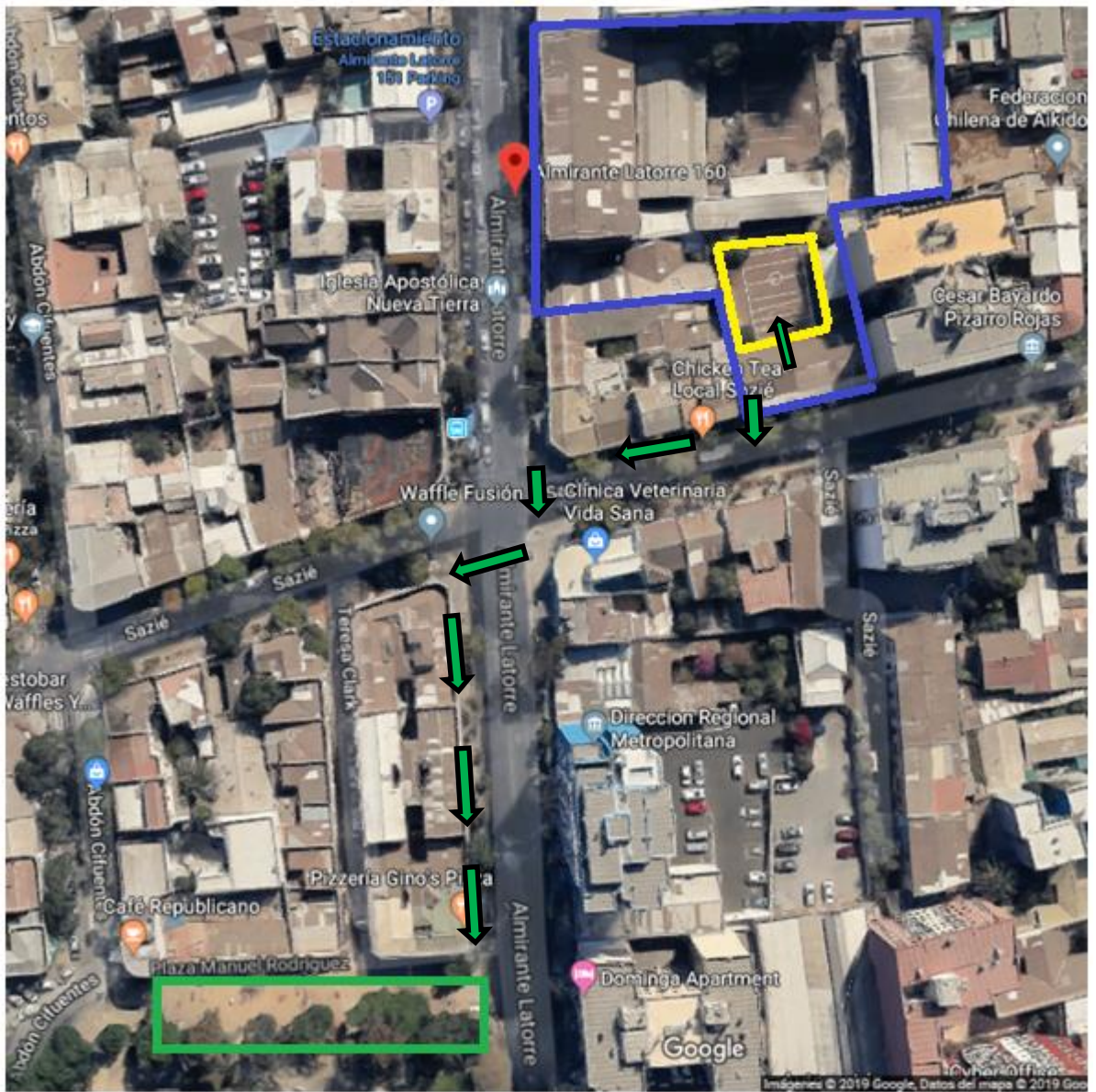
ANEXO 2



	Zona de encuentro de emergencia interna
	Zona de encuentro de emergencia Externa
	Vía de evacuación

ANEXO 3
Croquis Sector Pre-escolar CLS

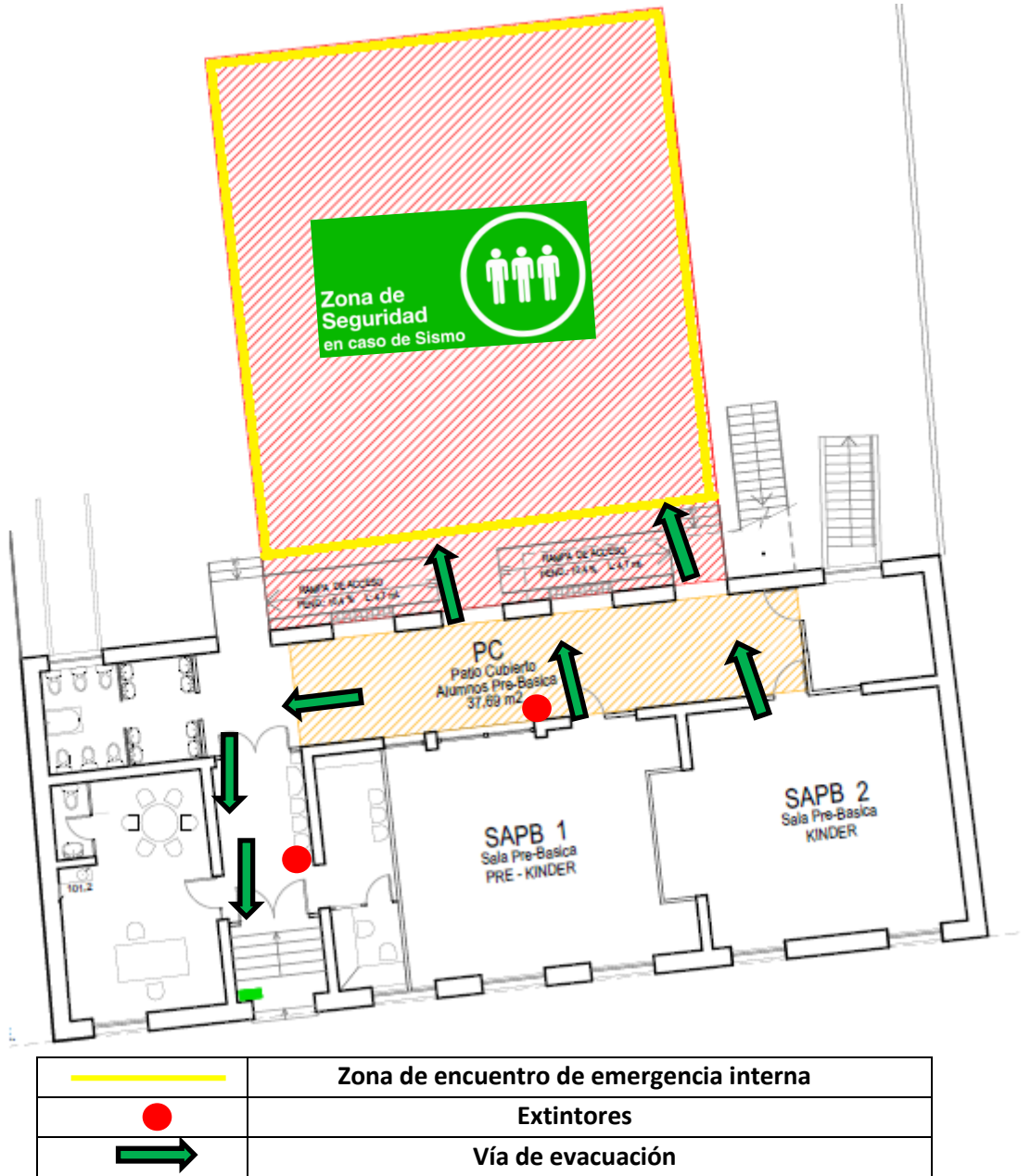

ANEXO 4

Teléfonos de emergencias

Emergencias Carabineros: **133**

Plan Cuadrante 5 Carabineros de Santiago **+56 9 9258 6898**

Ambulancia: **131, 1404 ACHS**

Bomberos: **132**

Compañía de bomberos más cercana:

11ª Compañía del Cuerpo de Bomberos de Santiago, Av. República 91, Santiago. (2) 2699 2350.

6ª Compañía del Cuerpo de Bomberos de Santiago, Av. Ejército Libertador 212, (2) 2698 2191.

ANEXO 5

CONTROL DE RIESGOS DE CONTAGIOS CON COVID-19 EN EL CONTEXTO DE UNA EMERGENCIA Y EVENTUAL EVACUACION

a. Uso de mascarilla

En el contexto de una emergencia que requiera activar el plan de evacuación, la medida de uso de mascarilla se mantendrá en todo momento, siendo controlada por cada docente mientras se desarrolla la evacuación y se determinan las acciones para controlar la emergencia.

b. Distanciamiento social

El protocolo de evacuación indica que se debe desarrollar en forma ordenada y los alumnos deben salir en fila de las salas. En el contexto de pandemia de Covid-19 en que se encuentra el país, la evacuación se debe realizar manteniendo el distanciamiento social de 1 metro entre personas. Esta medida también se debe aplicar mientras las personas evacuadas se mantengan en la zona de encuentro de emergencia.

c. Vías de evacuación vertical (escaleras)

La dirección de tránsito de las escaleras señalizadas como “solo subida” y “solo bajada”, son aplicables en el funcionamiento normal del establecimiento. En el caso de una emergencia en que se ordene una evacuación, se deben seguir las señalizaciones de vías de evacuación hacia la escalera más cercana y bajar por ella, aunque indique “solo subida”.