



REGLAMENTO INTERNO



TABLA DE CONTENIDO

TÍTULO PRIMERO

ANTECEDENTES GENERALES	9
FUNDAMENTOS.....	9
DEL MARCO LEGAL.....	9
PROPÓSITO Y ALCANCES DEL REGLAMENTO.....	10
MEDIOS DE DIFUSIÓN DEL REGLAMENTO INTERNO	11

TÍTULO SEGUNDO

LA COMUNIDAD EDUCATIVA	11
DOCENTES DIRECTIVOS	12
PROFESIONALES DE LA EDUCACIÓN.....	12
ASISTENTES DE LA EDUCACIÓN.....	12
ESTUDIANTES.....	12
PADRES, MADRES Y APODERADOS.....	13
SOSTENEDOR.....	13
ORGANIZACIÓN DEL COLEGIO	13
NIVELES DE ENSEÑANZA QUE IMPARTE EL ESTABLECIMIENTO	13
RÉGIMEN DE JORNADA ESCOLAR	13
DEL USO DE LAS DEPENDENCIAS DEL ESTABLECIMIENTO	13
SUSPENSIÓN DE ACTIVIDADES	14
FUNCIONAMIENTO EN GENERAL	14
PROCESO DE ADMISIÓN	14

TÍTULO TERCERO

INSTANCIAS DE PARTICIPACIÓN Y COMUNICACIÓN.....	15
CONSEJO ESCOLAR	15
ESTUDIANTES.....	17
APODERADOS	17
DE LA RELACIÓN Y COMUNICACIÓN DE LOS APODERADOS CON EL COLEGIO	18

TÍTULO CUARTO

DEL COMPROMISO DE LA FAMILIA.....	20
--	-----------

TÍTULO QUINTO

CLIMA ESCOLAR.....	20
CONSIDERACIONES PRELIMINARES.....	20
ASISTENCIA.....	20
PUNTUALIDAD.....	21
BUEN COMPORTAMIENTO	21

TÍTULO SEXTO

FORMACIÓN.....	22
PRESENTACIÓN PERSONAL.....	22

TÍTULO SÉPTIMO

ESTRATEGIAS PARA FORTALECER EL AMBIENTE PROTECTOR DE LA INFANCIA	22
---	-----------

ESTRATEGIAS DE INFORMACIÓN Y CAPACITACIÓN PARA PREVENIR EL CONSUMO Y PORTE DE DROGAS Y ALCOHOL.....	22
PREVENCIÓN DEL PORTE, TRÁFICO Y CONSUMO DE DROGAS Y ALCOHOL.....	23
ESTRATEGIAS DE PREVENCIÓN DE SITUACIONES DE VULNERACIÓN DE DERECHOS DE ESTUDIANTES.....	23
ESTRATEGIAS DE PREVENCIÓN FRENTE A AGRESIONES SEXUALES Y HECHOS DE CONNOTACIÓN SEXUAL QUE ATENTEN CONTRA LA INTEGRIDAD DE LOS ESTUDIANTES.....	24
MEDIDAS ORIENTADAS A GARANTIZAR LA HIGIENE DEL ESTABLECIMIENTO EDUCACIONAL.....	24
PLAN DE GESTIÓN DE CONVIVENCIA ESCOLAR.....	24
ESTRATEGIAS DE PREVENCIÓN FRENTE A SITUACIONES DE MALTRATO O ACOSO ESCOLAR O VIOLENCIA ENTRE MIEMBROS DE LA COMUNIDAD EDUCATIVA.....	24
ESTRATEGIAS QUE FOMENTEN LA SALUD MENTAL Y DE PREVENCIÓN DE CONDUCTAS SUICIDAS Y OTRAS AUTOLESIVAS.....	25
PROGRAMAS TRANSVERSALES QUE APOYAN AL FORTALECIMIENTO DE UN AMBIENTE PROTECTOR DE LA INFANCIA.....	25

TÍTULO OCTAVO

MANUAL DE CONVIVENCIA ESCOLAR.....	25
CONSIDERACIONES PRELIMINARES.....	25
DEL ENCARGADO DE CONVIVENCIA ESCOLAR.....	27
DEL EQUIPO DE CONVIVENCIA ESCOLAR.....	27
DE LAS CONDUCTAS DE LOS ESTUDIANTES.....	27
DE LAS FALTAS AL ORDEN, DISCIPLINA Y BUENA CONVIVENCIA POR PARTE DE LOS ESTUDIANTES.....	27
DE LA OBLIGACIÓN DE DENUNCIAR LOS DELITOS.....	30
DE LAS SANCIONES Y MEDIDAS DE APOYO PEDAGÓGICO O PSICOSOCIAL.....	30
PROCESO SANCIONATORIO.....	35
PROCEDIMIENTO ANTE LA APLICACIÓN DE UNA MEDIDA DISCIPLINARIA O SANCIÓN.....	36
CONSIDERACIÓN DE TÉCNICAS DE RESOLUCIÓN PACÍFICA DE CONFLICTOS.....	36
DE LA HOJA DE VIDA DE LOS ESTUDIANTES.....	37
NORMAS DE CONVIVENCIA APPLICABLES A LOS APODERADOS.....	37
MEDIACIÓN A TRAVÉS DE LA SUPERINTENDENCIA DE EDUCACIÓN.....	37

TÍTULO NOVENO

DISPOSICIONES PARA PREMIOS Y RECONOCIMIENTOS.....	38
CONDUCTAS DE EXCELENCIA.....	38

ANEXO I

PROTOCOLO DE ACTUACIÓN FRENTE A SITUACIONES DE VIOLENCIA Y ACOSO ESCOLAR.....	39
DISPOSICIONES GENERALES.....	39
CONCEPTOS GENERALES Y DEFINICIONES.....	39
DENUNCIA.....	39
RESPONSABLE DE LA IMPLEMENTACIÓN DEL PROTOCOLO.....	39
PROCEDIMIENTO UNA VEZ RECIBIDA LA DENUNCIA.....	40
PROCEDIMIENTO ANTE VIOLENCIA Y/O ACOSO ESCOLAR.....	40
MEDIDAS DE APOYO AL ESTUDIANTE.....	40
PROCESOS DE SEGUIMIENTO, REGISTRO Y TRABAJO EN RED CON LAS INSTITUCIONES DE DERIVACIÓN.....	40
MEDIDAS DE INFORMACIÓN A LA COMUNIDAD ESCOLAR.....	41
DIFUSIÓN DE ESTE PROTOCOLO DE ACTUACIÓN.....	41

ANEXO II

PROTOCOLO FRENTE A SITUACIONES DE ESTUDIANTES CON AUTOLESIONES, SEÑALES DE DEPRESIÓN Y RIESGO SUICIDA.....	41
DISPOSICIONES GENERALES.....	41
CONCEPTOS GENERALES Y DEFINICIONES.....	42
DENUNCIA.....	43
RESPONSABLE DE LA IMPLEMENTACIÓN DEL PROTOCOLO.....	43
PROCEDIMIENTO UNA VEZ RECIBIDA LA DENUNCIA.....	43
PROCEDIMIENTO UNA VEZ DEFINIDA LA SITUACIÓN.....	44
PROCEDIMIENTO ANTE INTENTO SUICIDA AL INTERIOR DEL ESTABLECIMIENTO.....	44
MEDIDAS DE APOYO AL ESTUDIANTE.....	44
PROCESOS DE SEGUIMIENTO, REGISTRO Y TRABAJO EN RED CON LAS INSTITUCIONES DE DERIVACIÓN.....	44
MEDIDAS DE INFORMACIÓN A LA COMUNIDAD ESCOLAR.....	44
DIFUSIÓN DE ESTE PROTOCOLO DE ACTUACIÓN.....	44

ANEXO III

PROTOCOLO DE ACTUACIÓN FRENTE A LA DETECCIÓN DE SITUACIONES DE VULNERACIÓN DE DERECHOS DE NIÑOS, NIÑAS Y ADOLESCENTES	45
DISPOSICIONES GENERALES.....	45
CONCEPTOS GENERALES Y DEFINICIONES.....	45
INDICADORES DE SOSPECHA	46
ANTECEDENTES FUNDADOS	46
DENUNCIA	46
RESPONSABLE DE LA IMPLEMENTACIÓN DEL PROTOCOLO	46
PROCEDIMIENTO UNA VEZ RECIBIDA LA DENUNCIA	47
PROCEDIMIENTO ANTE SOSPECHA.....	47
PROCEDIMIENTO ANTE ANTECEDENTES FUNDADOS DE VULNERACIÓN DE DERECHOS DE UN NIÑO, NIÑA O ADOLESCENTE	47
MEDIDAS DE APOYO AL ESTUDIANTE	48
PROCESOS DE SEGUIMIENTO, REGISTRO Y TRABAJO EN RED CON LAS INSTITUCIONES DE DERIVACIÓN	48
MEDIDAS DE INFORMACIÓN A LA COMUNIDAD ESCOLAR.....	48
DIFUSIÓN DE ESTE PROTOCOLO DE ACTUACIÓN.....	48

ANEXO IV

PROTOCOLO FRENTE A MALTRATO INFANTIL, AGRESIONES SEXUALES Y HECHOS DE CONNOTACIÓN SEXUAL QUE ATENTEN CONTRA LA INTEGRIDAD DE LOS ESTUDIANTES.....	49
DISPOSICIONES GENERALES.....	49
CONCEPTOS GENERALES Y DEFINICIONES.....	49
INDICADORES DE SOSPECHA	50
ANTECEDENTES FUNDADOS	50
DENUNCIA	50
RESPONSABLE DE LA IMPLEMENTACIÓN DEL PROTOCOLO	50
PROCEDIMIENTO UNA VEZ RECIBIDA LA DENUNCIA	51
PROCEDIMIENTO ANTE SOSPECHA.....	51
PROCEDIMIENTO ANTE ANTECEDENTES FUNDADOS DE VULNERACIÓN DE DERECHOS DE UN NIÑO, NIÑA O ADOLESCENTE	52
REQUERIMIENTO DE PROTECCIÓN	52
MEDIDAS DE APOYO AL ESTUDIANTE	52
MEDIDAS DE APOYO A LA COMUNIDAD ESCOLAR.....	52
PROCESOS DE SEGUIMIENTO, REGISTRO Y TRABAJO EN RED CON LAS INSTITUCIONES DE DERIVACIÓN	53
MEDIDAS DE INFORMACIÓN A LA COMUNIDAD ESCOLAR.....	53
DIFUSIÓN DE ESTE PROTOCOLO DE ACTUACIÓN.....	53

ANEXO V

PROTOCOLO FRENTE A SITUACIONES RELACIONADAS A DROGAS Y ALCOHOL EN EL ESTABLECIMIENTO.....	54
DISPOSICIONES GENERALES.....	54
CONCEPTOS GENERALES Y DEFINICIONES.....	54
INDICADORES DE SOSPECHA	54
ANTECEDENTES FUNDADOS	54
DENUNCIA EN CASO DE SITUACIONES RELACIONADAS A DROGAS Y ALCOHOL EN EL ESTABLECIMIENTO	55
RESPONSABLE DE LA IMPLEMENTACIÓN DEL PROTOCOLO	55
PROCEDIMIENTO UNA VEZ RECIBIDA LA DENUNCIA	55
PROCEDIMIENTO ANTE SOSPECHA.....	55
PROCEDIMIENTO ANTE ANTECEDENTES FUNDADOS DE CONSUMO DE ALCOHOL	56
PROCEDIMIENTO ANTE ANTECEDENTES FUNDADOS DE PORTE Y/O CONSUMO DE DROGAS	56
MEDIDAS DE APOYO AL ESTUDIANTE	56
PROCESOS DE SEGUIMIENTO, REGISTRO Y TRABAJO EN RED CON LAS INSTITUCIONES DE DERIVACIÓN	56
MEDIDAS DE INFORMACIÓN A LA COMUNIDAD ESCOLAR.....	56
DIFUSIÓN DE ESTE PROTOCOLO DE ACTUACIÓN.....	56
ASPECTOS GENERALES	56

ANEXO VI

PROTOCOLO PARA EL RECONOCIMIENTO DE IDENTIDAD DE GÉNERO DE NIÑAS, NIÑOS Y ADOLESCENTES TRANS.....	57
DISPOSICIONES GENERALES.....	57
CONCEPTOS GENERALES Y DEFINICIONES.....	57

PRINCIPIOS ORIENTADORES DEL PRESENTE PROTOCOLO	57
DERECHOS QUE ASISTEN A LAS NIÑAS, NIÑOS Y ESTUDIANTES TRANS	57
SOLICITUD PARA EL RECONOCIMIENTO DE IDENTIDAD DE GÉNERO	58
MEDIDAS DE APOYO PARA EL PROCESO DE RECONOCIMIENTO DE IDENTIDAD DE GÉNERO	59
RESOLUCIÓN DE DIFERENCIAS	60

ANEXO VII

PROTOCOLO DE SALIDAS PEDAGÓGICAS Y GIRAS DE ESTUDIO	60
DISPOSICIONES GENERALES	60
AUTORIZACIÓN DE APODERADOS	60
INFORMACIÓN AL DEPARTAMENTO PROVINCIAL DE EDUCACIÓN	60
MEDIDAS DE SEGURIDAD	60
CONDUCTA Y CONVIVENCIA ESCOLAR EN SALIDA PEDAGÓGICA	61
ASPECTOS RELATIVOS A LA SALIDA PEDAGÓGICA	61

ANEXO VIII

PROTOCOLO DE RETENCIÓN ESCOLAR DE ESTUDIANTES EMBARAZADAS, MADRES Y PADRES ADOLESCENTES	61
DISPOSICIONES GENERALES	61
OBLIGACIONES DE LAS ESTUDIANTES EMBARAZADAS, MADRES Y PADRES ADOLESCENTES	61
MEDIDAS ACADÉMICAS	61
EVALUACIÓN Y PROMOCIÓN	62
MEDIDAS ADMINISTRATIVAS	62
IDENTIFICACIÓN DE REDES DE APOYO PARA ALUMNAS EMBARAZADAS Y PARA MADRES Y PADRES ESTUDIANTES	62
DEBER DEL COLEGIO A INFORMAR	63

ANEXO IX

PROTOCOLO DE ACCIDENTES ESCOLARES	63
DISPOSICIONES GENERALES	63
DEL ENCARGADO DE PRIMEROS AUXILIOS	63
DE LA SALA DE PRIMEROS AUXILIOS O ENFERMERÍA	63
DEL USO DE LA SALA DE PRIMEROS AUXILIOS O ENFERMERÍA	63
DEL SEGURO ESCOLAR DE ACCIDENTES	64
PROCEDIMIENTO EN CASO DE ACCIDENTES OCURRIDOS DENTRO DEL ESTABLECIMIENTO	64
DE LA ATENCIÓN INICIAL	64
ATENCIÓN EN LA SALA DE PRIMEROS AUXILIOS O ENFERMERÍA	65
TRASLADO AL CENTRO ASISTENCIAL MÁS CERCANO	65
PROCEDIMIENTO EN CASO DE ACCIDENTES EN ACTIVIDADES ESCOLARES FUERA DEL COLEGIO	65

ANEXO X

REGLAMENTO DE EVALUACIÓN Y PROMOCIÓN	66
FUNDAMENTACIÓN	66
EVALUACIÓN	66
DE LA PROMOCIÓN	68
DEL CERTIFICADO ANUAL DE ESTUDIOS	69
DE LA LICENCIA DE ENSEÑANZA MEDIA Y BÁSICA	69
DE LAS SITUACIONES NO PREVISTAS	69

ANEXO XI

PLAN INTEGRAL DE SEGURIDAD ESCOLAR	69
INTRODUCCIÓN	69
OBJETIVOS	69
DESCRIPCIÓN DEL ESTABLECIMIENTO E INSTALACIONES	70
ESTRUCTURA DEL CONTROL DE LA EMERGENCIA	71
ANÁLISIS DEL ESTADO DE EMERGENCIA	72
DEFINICIÓN Y TIPOS DE EVACUACIÓN, TIPOS DE EMERGENCIAS Y SEÑALES DE ALERTA	73

PROCEDIMIENTOS DE EMERGENCIA	73
VIGENCIA	77
ANEXOS.....	78

ANEXO XII

PROTOCOLO DE ACTUACIÓN FRENTE A HECHOS DE CIBERBULLYING.....	79
DISPOSICIONES GENERALES.....	79
DENUNCIA	80
RESPONSABLE DE LA IMPLEMENTACIÓN DEL PROTOCOLO	80
PROCEDIMIENTO UNA VEZ RECIBIDA LA DENUNCIA.....	80
PROCEDIMIENTO ANTE HECHOS DE CIBERBULLYING.....	80
MEDIDAS DE APOYO AL ESTUDIANTE	81
PROCESOS DE SEGUIMIENTO, REGISTRO Y TRABAJO EN RED CON LAS INSTITUCIONES DE DERIVACIÓN	81
MEDIDAS DE INFORMACIÓN A LA COMUNIDAD ESCOLAR.....	81
DIFUSIÓN DE ESTE PROTOCOLO DE ACTUACIÓN.....	81

ANEXO XIII

PROTOCOLO DE ACTUACIÓN FRENTE A HECHOS DE VIOLENCIA EN CONTRA DE PROFESORES Y FUNCIONARIOS DEL ESTABLECIMIENTO.....	82
DISPOSICIONES GENERALES.....	82
CONCEPTOS GENERALES Y DEFINICIONES.....	82
DENUNCIA	82
RESPONSABLE DE LA IMPLEMENTACIÓN DEL PROTOCOLO	82
PROCEDIMIENTO UNA VEZ RECIBIDA LA DENUNCIA.....	82
PROCEDIMIENTO ANTE VIOLENCIA Y/O ACOSO ESCOLAR	83
PROCESOS DE SEGUIMIENTO, REGISTRO Y TRABAJO EN RED CON LAS INSTITUCIONES DE DERIVACIÓN	83
MEDIDAS DE INFORMACIÓN A LA COMUNIDAD ESCOLAR.....	83
DIFUSIÓN DE ESTE PROTOCOLO DE ACTUACIÓN.....	84

ANEXO XIV

DISPOSICIONES REFERENTES A HORARIOS DE CLASES Y UNIFORME ESCOLAR.....	84
HORARIOS	84
UNIFORME ESCOLAR.....	84

USO DE LENGUAJE INCLUSIVO

En la elaboración del presente documento ha sido una preocupación el uso de un lenguaje que no discrimine ni marque diferencias entre hombres y mujeres. Sin embargo, y con el fin de evitar la sobrecarga gráfica que supondría utilizar en castellano “o/a” para marcar la existencia de ambos géneros, se ha optado por utilizar - en la mayor parte de los casos- el masculino genérico, en el entendido de que todas las menciones en tal género representan siempre a hombres y mujeres, abarcando claramente ambos géneros.

TÍTULO PRIMERO

ANTECEDENTES GENERALES

FUNDAMENTOS

Art. 1.- El Colegio San Francisco de Asís, perteneciente a la Red de Colegios Belén Educa, se encuentra ubicado en Avenida Vicuña Mackenna N° 695, comuna de Santiago, en la ciudad de Santiago.

Art. 2.- Fue autorizado su funcionamiento por Resolución Exenta N° 1977 del 30 de junio del año 1988, de la Secretaría Regional Ministerial de Educación, que lo reconoce oficialmente a contar del inicio del año escolar 1988. Su RBD es 12260-2.

Art. 3.- El sostenedor del establecimiento es la Fundación Belén Educa, cuyo representante legal es Roger Marull.

Art. 4.- El Proyecto Educativo Institucional -en adelante PEI- que sustenta al colegio es el principal instrumento orientador de la gestión del establecimiento y tiene como finalidad cumplir con la misión en él manifestada:

“La misión de Fundación Belén Educa es ofrecer a niños y jóvenes de sectores de escasos recursos una educación de calidad, desarrollando un proyecto católico e incentivando el compromiso de las familias con la formación de sus hijos”.

Los colegios de la Red Belén Educa tienen la misión de Jesucristo y de la Iglesia: anunciar que el Reino de Dios está cerca, anunciar la Buena Nueva a los pobres, la libertad a los cautivos y a los ciegos que pronto van a ver, para poner en libertad a los oprimidos y proclamar el año de gracia de Dios (Lc. 4, 18s).

En los colegios de la Red Belén Educa se forman personas en torno al Evangelio de Jesucristo: hombres y mujeres, jóvenes y adultos empeñados en una existencia y una acción en favor de los demás, comprometidos en la construcción de un mundo más justo, donde puedan encontrarse con el Señor, especialmente en medio de los que más sufren.

Art. 5.- Como instrumento protector de los ejes, principios, valores, misión y visión del Proyecto Educativo, nace un marco regulatorio plasmado en el presente Reglamento Interno y los anexos que lo componen, los que en conjunto favorecen el logro de nuestra identidad personal y comunitaria.

Art. 6.- Cada uno de los miembros de esta comunidad educativa, desde su ingreso al colegio, reconoce la existencia y conocimiento del presente Reglamento, el cual deberá ser cumplido en todas sus partes para garantizar el buen funcionamiento en nuestra comunidad de educativa.

Art. 7.- El presente Reglamento reconoce expresamente el derecho de asociación con que cuentan tanto los estudiantes, como los padres y apoderados y también el personal docente y asistente de la educación.

Art. 8.- Mediante el presente Reglamento se garantiza la prohibición de toda forma de discriminación arbitraria, especialmente aquéllas por razón de nacionalidad, raza, sexo, nivel social, convicciones políticas, morales o religiosas, trayectoria académica, apariencia física, etnia, condición socioeconómica, tipo de familia, orientación sexual, identidad de género, religión, condiciones de salud, maternidad; así como por discapacidades físicas, sensoriales, intelectuales o cualquier otra condición o circunstancia personal o social.

Art. 9.- El presente instrumento normativo resguardará la equidad de género, entendida como la igualdad de derechos y oportunidades entre hombres y mujeres, procurando eliminar todo tipo de discriminación arbitraria basada en el género.

Art. 10.- En el marco de la Ley General de Educación, todos los estudiantes tienen derecho a las mismas oportunidades de acceso a la educación.

Art. 11.- En conformidad con la normativa vigente, y en virtud del artículo 6, letra d), inciso 3 del DFL 2 del Ministerio de Educación de 1998 (Ley de Subvenciones), nuestro establecimiento posee potestad disciplinaria respecto de los miembros de la comunidad educativa, en tanto la acción del Director y de los encargados de aplicar las sanciones dentro del colegio se sujeta a las normas establecidas en el presente Reglamento Interno, limitándose sólo por los principios de proporcionalidad y no discriminación arbitraria y la normativa educacional vigente.

Art. 12.- Lo indicado en el artículo anterior implica, además, que la tarea de fiscalización de las autoridades correspondientes, como la Superintendencia de Educación, sólo puede referirse a la forma de los procedimientos aplicados y no al fondo, entendiendo que ello está dentro de la discrecionalidad de esta comunidad educativa materializada en las normas de comportamiento contenidas en el presente documento.

DEL MARCO LEGAL

Art. 13.- La política del presente Reglamento se fundamenta en un conjunto de normas y principios legales vigentes en la República de Chile, entre las que destacan como más importantes las siguientes:

1.- Constitución Política de la República de Chile.

- 2.- Ley General de Educación.
- 3.- Ley de Inclusión Escolar.
- 4.- Estatuto Docente.
- 5.- Código del Trabajo.
- 6.- LEY J.E.C.D.
- 7.- D.F.L. N°2 sobre subvención del Estado a establecimientos educacionales.
- 8.- Modificación a la Ley de Jornada Escolar Completa y otros textos legales.
- 9.- Ley sobre Responsabilidad Penal Adolescente.
- 10.- Declaración Universal de los Derechos Humanos.
- 11.- Convención sobre los Derechos de los Niños.
- 12.- Todas las normas señaladas precedentemente con sus respectivas modificaciones.
- 13.- Decreto 215, año 2009, del Ministerio de Educación.
- 14.- Interés superior del niño, que según establece la Convención de los Derechos del niño, es un concepto triple, que abarca las siguientes dimensiones:
 - a) Un derecho sustantivo: el derecho del niño a que su interés superior sea una consideración primordial que se evalúe y tenga en cuenta al sopesar distintos intereses para tomar una decisión sobre una cuestión debatida, y la garantía de que ese derecho se pondrá en práctica siempre que se tenga que adoptar una decisión que afecte a un niño, a un grupo de niños concreto o genérico o a los niños en general.
 - b) Un principio jurídico interpretativo fundamental: si una disposición jurídica admite más de una interpretación, se elegirá la interpretación que satisfaga de manera más efectiva el interés superior del niño.
 - c) Una norma de procedimiento: siempre que se tenga que tomar una decisión que afecte a un niño en concreto, a un grupo de niños concreto o a los niños en general, el proceso de adopción de decisiones deberá incluir una estimación de las posibles repercusiones (positivas o negativas) de la decisión en el niño o los niños interesados. La evaluación y determinación del interés superior del niño requieren garantías procesales. Además, la justificación de las decisiones debe dejar patente que se ha tenido en cuenta explícitamente ese derecho.

Art. 14.- El presente Reglamento fue construido respetando el enfoque en resguardo de derechos y los principios que inspiran el sistema educativo, a saber:

- 1.- Dignidad del ser humano
- 2.- Interés superior del niño, niña y adolescente
- 3.- No discriminación arbitraria
- 4.- Legalidad
- 5.- Justo y racional procedimiento
- 6.- Proporcionalidad
- 7.- Transparencia
- 8.- Participación
- 9.- Autonomía y Diversidad
- 10.- Responsabilidad

PROPÓSITO Y ALCANCES DEL REGLAMENTO

Art. 15.- La educación es el proceso de aprendizaje permanente que abarca las distintas etapas de la vida de las personas y que tiene como finalidad alcanzar su desarrollo espiritual, ético, moral, afectivo, intelectual, artístico y físico, mediante la transmisión y el cultivo de valores, conocimientos y destrezas. Se enmarca en el respeto y valoración de los derechos humanos y de las libertades fundamentales, de la diversidad multicultural y de la paz, y de nuestra identidad nacional, capacitando a las personas para conducir su vida en forma plena, para convivir y participar en forma responsable, tolerante, solidaria, democrática y activa en la comunidad, y para trabajar y contribuir al desarrollo del país.

Art. 16.- Se entenderá por buena convivencia escolar la coexistencia armónica de los miembros de la comunidad educativa, que supone una interrelación positiva entre ellos y permite el adecuado cumplimiento de los objetivos educativos en un clima que propicia el desarrollo integral de los estudiantes.

Art. 17.- Calidad de la educación. La educación debe propender a asegurar que todos los alumnos y alumnas, independientemente de sus condiciones y circunstancias, alcancen los objetivos generales y los estándares de aprendizaje que se definan en la forma que establezca la ley.

Art. 18.- El Reglamento del colegio establece el conjunto de normas y procedimientos que regulan la relación existente entre el establecimiento educacional y los distintos actores de la comunidad educativa.

Art. 19.- Son objetivos de este reglamento:

- 1.- Asegurar que los distintos miembros de la comunidad educativa den cumplimiento al Proyecto Educativo, en especial a los ejes, principios y valores que en él se promueven.
- 2.- Establecer las normas para una sana convivencia entre los miembros de la comunidad educativa.
- 3.- Resguardar la convivencia escolar como bien jurídico.
- 4.- Asegurar el logro de objetivos planteados en el Proyecto Educativo.
- 5.- Resguardar el ejercicio efectivo de los derechos y deberes señalados en la normativa educacional.
- 6.- Dar cumplimiento a la normativa legal vigente en el país.

Art. 20.- Por lo tanto, todos los miembros de la comunidad educativa están sujetos al cumplimiento de normas, deberes y obligaciones, tanto en el ordenamiento interno del colegio como en la legislación vigente en el país.

Art. 21.- Los protocolos de actuación son instrumentos que regulan los procedimientos de la comunidad educativa para enfrentar situaciones que ponen en riesgo y/o vulneran el o los derechos de uno o más integrantes de la comunidad y que por lo mismo, requieren un actuar oportuno, organizado y eficiente. Estos protocolos se consideran parte integrante del Reglamento Interno y deberán ser respetados por toda la comunidad educativa.

Forman parte integrante del presente Reglamento Interno los siguientes anexos:

- 1.- Anexo I: Protocolo de actuación frente a situaciones de violencia y acoso escolar.
- 2.- Anexo II: Protocolo frente a situaciones de estudiantes con autolesiones, señales de depresión y riesgo suicida.
- 3.- Anexo III: Protocolo frente a situaciones de vulneración de derechos de niños, niñas y adolescentes.
- 4.- Anexo IV: Protocolo frente a maltrato infantil, agresiones sexuales y hechos de connotación sexual que atenten contra la integridad de los estudiantes.
- 5.- Anexo V: Protocolo frente a situaciones relacionadas con alcohol y drogas dentro del establecimiento.
- 6.- Anexo VI: Protocolo para el reconocimiento de la identidad de género de niñas, niños y estudiantes Trans en la comunidad escolar.
- 7.- Anexo VII: Protocolo de salidas pedagógicas y giras de estudio.
- 8.- Anexo VIII: Protocolo de retención escolar de estudiantes embarazadas, madres y padres adolescentes.
- 9.- Anexo IX: Protocolo de Accidentes escolares.
- 10.- Anexo X: Reglamento de evaluación y promoción.
- 11.- Anexo XI: Plan Integral de Seguridad.
- 12.- Anexo XII: Protocolo de actuación frente a hechos de ciberbullying.
- 13.- Anexo XIII: Protocolo de actuación frente a hechos de violencia en contra de profesores.
- 14.- Anexo XIV: Disposiciones Referentes a Horarios de clases y Uniforme Escolar.

Art. 22.- Las situaciones no previstas en el presente Reglamento serán resueltas por el equipo directivo, y ratificadas o rechazadas por el Director del colegio, siempre velando por el interés superior del niño y cumplimiento del Proyecto Educativo.

MEDIOS DE DIFUSIÓN DEL REGLAMENTO INTERNO

Art. 23.- El presente Reglamento será difundido a la comunidad educativa por los siguientes medios:

- 1.- Se informará a los Padres y Apoderados del Manual de Convivencia y Reglamento Interno, entregando una copia del mismo al momento de la matrícula, dejando constancia escrita de ello, mediante la firma del padre o apoderado correspondiente.
- 2.- El Reglamento Interno y sus modificaciones se publicarán en la página web del establecimiento educacional.
- 3.- Una copia del documento normativo estará disponible en secretaría de Dirección para la consulta de los estudiantes, padres y apoderados y comunidad educativa en general.

Art. 24.- El presente Reglamento será revisado anualmente, con el objetivo de incorporar las modificaciones necesarias de acuerdo con variaciones de la normativa vigente y/o cambios en la organización del establecimiento.

Art. 25.- Todas las modificaciones realizadas al Reglamento entrarán en vigencia una vez informadas y difundidas a la comunidad escolar, a excepción de aquellas que respondan al cumplimiento de una obligación legal, las que se entenderán por vigentes al momento de su realización.

TÍTULO SEGUNDO

LA COMUNIDAD EDUCATIVA

Art. 26.- La comunidad educativa es una agrupación de personas que inspiradas en un propósito común integran una institución educativa. Ese objetivo común es contribuir a la formación y el logro de aprendizajes de todos los estudiantes que son miembros de ésta, propendiendo a asegurar su pleno desarrollo espiritual, ético, moral, afectivo, intelectual, artístico y físico. El propósito compartido de la comunidad se expresa en la adhesión al Proyecto Educativo del establecimiento y a sus reglas de convivencia establecidas en el Reglamento Interno. Este Reglamento debe permitir el ejercicio efectivo de los derechos y deberes señalados en la ley.

Art. 27.- La comunidad educativa está integrada por estudiantes, padres, madres y apoderados, profesionales de la educación, asistentes de la educación, equipos docentes directivos y sostenedor educacionales.

Art. 28.- El PEI del establecimiento promueve que la comunidad educativa viva profundamente la experiencia transformadora de Jesucristo, en la relación íntima y amorosa con el Señor, la cual anima la celebración y participación en los sacramentos, la oración personal, comunitaria y el servicio gratuito a los demás.

Art. 29.- Todos los integrantes de la comunidad educativa deberán promover y asegurar una sana convivencia escolar y realizar sus actividades bajo las máximas del respeto mutuo y la tolerancia.

Art. 30.- Los miembros de la comunidad educativa tienen derecho a desarrollarse en un ambiente sano y a recibir la formación integral necesaria para construirlo. En caso de que dicho ambiente no se cumpla o se vea afectado, los integrantes tendrán derecho a denunciar, reclamar, ser oídos y exigir que sus demandas sean atendidas en resguardo de sus derechos.

Art. 31.- A su vez, están obligados a colaborar en el tratamiento oportuno de situaciones de conflicto o maltrato entre cualquiera de los integrantes de la comunidad educativa y en el esclarecimiento de los hechos denunciados.

Art. 32.- Sin perjuicio de los derechos y deberes que establecen las leyes y reglamentos, los integrantes de la comunidad educativa gozarán de los siguientes derechos y estarán sujetos a los siguientes deberes.

DOCENTES DIRECTIVOS

Art. 33.- Los equipos docentes directivos de los establecimientos educacionales tienen el derecho de conducir la realización del Proyecto Educativo del establecimiento que dirigen.

Art. 34.- Son deberes del equipo docente directivo del establecimiento educacional:

- 1.- Liderar los establecimientos a su cargo, sobre la base de sus responsabilidades, y propender a elevar la calidad de estos.
- 2.- Desarrollarse profesionalmente.
- 3.- Promover en los docentes el desarrollo profesional necesario para el cumplimiento de sus metas educativas.
- 4.- Cumplir y respetar todas las normas del establecimiento que conducen.
- 5.- Realizar supervisión pedagógica en el aula.

PROFESIONALES DE LA EDUCACIÓN

Art. 35.- Los profesionales de la educación tienen los siguientes derechos:

- 1.- Trabajar en un ambiente tolerante y de respeto mutuo.
- 2.- Que se respete su integridad física, psicológica y moral, no pudiendo ser objeto de tratos vejatorios, degradantes o maltratos psicológicos por parte de los demás integrantes de la comunidad educativa.
- 3.- Proponer las iniciativas que estimaren útiles para el progreso del establecimiento, en los términos previstos por la normativa interna.
- 4.- Disponer de los espacios adecuados para realizar en mejor forma su trabajo.

Art. 36.- Los profesionales de la educación tienen los siguientes deberes:

- 1.- Ejercer su función docente en forma idónea y responsable.
- 2.- Orientar vocacionalmente a sus estudiantes cuando corresponda.
- 3.- Actualizar sus conocimientos y evaluarse periódicamente.
- 4.- Investigar, exponer y enseñar los contenidos curriculares correspondientes a cada nivel educativo establecidos por las bases curriculares y los planes y programas de estudio.
- 5.- Respetar tanto las normas del establecimiento en que se desempeñan como los derechos de los estudiantes.
- 6.- Tener un trato respetuoso y sin discriminación arbitraria con los estudiantes y demás miembros de la comunidad educativa.

ASISTENTES DE LA EDUCACIÓN

Art. 37.- Los asistentes de la educación tienen los siguientes derechos:

- 1.- Trabajar en un ambiente tolerante y de respeto mutuo, y que se respete su integridad física y moral, no pudiendo ser objeto de tratos vejatorios o degradantes.
- 2.- Recibir un trato respetuoso de parte de los demás integrantes de la comunidad educativa.
- 3.- Participar de las instancias colegiadas de ésta.
- 4.- Proponer las iniciativas que estimaren útiles para el progreso del establecimiento, en los términos previstos por la normativa interna.

Art. 38.- Los asistentes de la educación tienen los siguientes deberes:

- 1.- Ejercer su función en forma idónea y responsable.
- 2.- Respetar tanto las normas del establecimiento en que se desempeñan como los derechos de los estudiantes.
- 3.- Tener un trato respetuoso y sin discriminación arbitraria con los estudiantes y demás miembros de la comunidad educativa.

Art. 39.- Los profesionales asistentes de la educación tienen además los siguientes deberes:

- 1.- Orientar vocacionalmente a sus estudiantes cuando corresponda.
- 2.- Actualizar sus conocimientos y evaluarse periódicamente.

ESTUDIANTES

Art. 40.- Los estudiantes tienen los siguientes derechos:

- 1.- Recibir una educación que les ofrezca oportunidades para su formación y desarrollo integral.
- 2.- Recibir una atención adecuada y oportuna e inclusiva.
- 3.- En el caso de tener necesidades educativas especiales, a no ser discriminados arbitrariamente.
- 4.- A estudiar en un ambiente tolerante y de respeto mutuo.
- 5.- A expresar su opinión y a que se respete su integridad física y moral, no pudiendo ser objeto de tratos vejatorios o degradantes y de maltratos psicológicos.
- 6.- A que se respeten su libertad personal y de conciencia, sus convicciones religiosas, ideológicas y culturales.
- 7.- A que se respeten las tradiciones y costumbres de los lugares en los que residen, conforme al Proyecto Educativo institucional y al Reglamento Interno del establecimiento.
- 8.- A ser informados de las pautas evaluativas; a ser evaluados y promovidos de acuerdo con un sistema objetivo y transparente, de acuerdo con el Reglamento del establecimiento.
- 9.- A participar en la vida cultural, deportiva y recreativa del establecimiento.
- 10.- A asociarse entre ellos.

Art. 41.- Los estudiantes tienen los siguientes deberes:

- 1.- Brindar un trato digno, respetuoso y no discriminatorio a todos los integrantes de la comunidad educativa.
- 2.- Asistir a clases; estudiar y esforzarse por alcanzar el máximo desarrollo de sus capacidades.
- 3.- Colaborar y cooperar en mejorar la convivencia escolar.
- 4.- Cuidar la infraestructura educativa.
- 5.- Respetar el Proyecto Educativo y el Reglamento Interno del establecimiento.

PADRES, MADRES Y APODERADOS

Art. 42.- Los padres, madres y apoderados tienen los siguientes derechos:

- 1.- Asociarse libremente, con la finalidad de lograr una mejor educación para sus hijos o pupilos.
- 2.- Ser informados por el sostenedor, los directivos y docentes a cargo de la educación de sus hijos respecto de los rendimientos académicos, de la convivencia escolar y del proceso educativo de ellos, así como del funcionamiento del establecimiento.
- 3.- Ser escuchados y participar del proceso educativo en los ámbitos que les corresponda, aportando al desarrollo del Proyecto Educativo en conformidad a la normativa interna del establecimiento. El ejercicio de estos derechos se realizará, entre otras instancias, a través del Centro de Padres y Apoderados.

Art. 43.- Los padres, madres y apoderados tienen los siguientes deberes:

- 1.- Educar a sus hijos o pupilos.
- 2.- Informarse, respetar y contribuir a dar cumplimiento al Proyecto Educativo.
- 3.- Informarse, respetar y contribuir a dar cumplimiento a las normas de convivencia y a las de funcionamiento del establecimiento que elijan para sus hijos.
- 4.- Apoyar sus procesos educativos.
- 5.- Cumplir con los compromisos asumidos con el establecimiento educacional.
- 6.- Respetar su normativa interna.
- 7.- Brindar un trato respetuoso a los integrantes de la comunidad educativa.

SOSTENEDOR

Art. 44.- Son derechos del sostenedor:

- 1.- Establecer y ejercer un Proyecto Educativo, con la participación de la comunidad educativa y de acuerdo con la autonomía que le garantice la ley.
- 2.- Establecer planes y programas propios en conformidad a la ley.
- 3.- Solicitar, cuando corresponda, financiamiento del Estado de conformidad a la legislación vigente.

Art. 45.- Son deberes del sostenedor:

- 1.- Cumplir con los requisitos para mantener el reconocimiento oficial del establecimiento educacional.
- 2.- Garantizar la continuidad del servicio educacional durante el año escolar.
- 3.- Rendir cuenta pública de los resultados académicos de sus estudiantes.
- 4.- Rendir cuenta pública del uso de los recursos y del estado financiero de sus establecimientos a la Superintendencia, información que será pública.
- 5.- Entregar a los padres y apoderados la información que determine la ley.
- 6.- Someter a sus establecimientos a los procesos de aseguramiento de calidad en conformidad a la ley.

ORGANIZACIÓN DEL COLEGIO

NIVELES DE ENSEÑANZA QUE IMPARTE EL ESTABLECIMIENTO

Art. 46.- Los niveles de enseñanza impartidas por el establecimiento son:

- 1.- Enseñanza Básica
- 2.- Enseñanza Media Humanista-Científica Niños y Jóvenes

Los que por motivos de organización interna serán identificados según se indica:

- 1.- Educación Parvularia: de Prekínder y kínder.
- 3.- Primer ciclo: de primero a cuarto básico.
- 4.- Segundo ciclo: de quinto a octavo básico.
- 5.- Tercer ciclo: de primero a cuarto medio.

RÉGIMEN DE JORNADA ESCOLAR

Art. 47.- El establecimiento se encuentra adscrito al régimen de jornada escolar completa.

DEL USO DE LAS DEPENDENCIAS DEL ESTABLECIMIENTO

Art. 48.- Ningún alumno podrá ingresar a dependencias o lugares del establecimiento que con antelación se les haya notificado que son de exclusiva responsabilidad y uso de otros estamentos de la unidad educativa.

Art. 49.- En biblioteca, laboratorios, talleres, sala de conferencias u otras dependencias de trabajo académico, se deberá respetar las normas propias requeridas para el buen funcionamiento de dichos lugares.

Art. 50.- Dentro de la sala de clases, los alumnos deben mantener una actitud de sana participación en los marcos del orden y del respeto.

Art. 51.- En patios y otros lugares de recreación, los alumnos deberán mantener una actitud de respeto y sana convivencia hacia sus compañeros, personal docente y asistentes de la educación.

SUSPENSIÓN DE ACTIVIDADES

Art. 52.- Si por casos fortuitos o de fuerza mayor (condiciones de infraestructura, construcción, cortes de suministros básicos, catástrofes naturales u otros) el establecimiento se ve obligado a suspender clases y a modificar algunas de las fechas establecidas en el calendario durante el curso del año escolar, se solicitará, la autorización al Jefe del Departamento Provincial de Educación respectivo, a más tardar dentro de los 5 días hábiles siguientes de ocurrido el hecho. En todos los casos se acompañará un plan de recuperación de las clases no realizadas y haber informado por escrito al Consejo Escolar. La recuperación no podrá realizarse en partes como tampoco en días sábados. Sin embargo, en casos debidamente fundamentados, la jefatura del Departamento Provincial podrá autorizar excepcionalmente dicha modalidad.

Art. 53.- Toda otra situación que sin ser caso fortuito o fuerza mayor (paros, tomas, movilizaciones, huelgas legales u otras análogas) implique suspensión de clase, será informada a la jefatura del Departamento Provincial inmediatamente conocidos los hechos por parte de las autoridades educacionales, debiendo adjuntar todo documento de respaldo disponible. Terminado el hecho que ocasionó la interrupción del servicio educacional se presentará, en el plazo de 5 días, el plan de recuperación respectivo. Dicha presentación será evaluada por la autoridad provincial, la cual resolverá acoger o rechazar la petición.

FUNCIONAMIENTO EN GENERAL

Art. 54.- El colegio implementa una estructura organizacional que le permite asegurar el cumplimiento de los distintos objetivos propuestos en el Proyecto Educativo. Las autoridades dentro del establecimiento son las descritas entre los artículos 55 a 60:

Art. 55.- Director: Tiene la calidad de persona de confianza del sostenedor, y obra de acuerdo a los lineamientos que reciba del Director Ejecutivo. Es el profesional de nivel superior que se ocupa de la Dirección, administración, supervisión y coordinación de la educación de la unidad educativa. Su función principal es liderar y dirigir el Proyecto Educativo de Fundación Belén Educa en el colegio y las normativas que establezca el Ministerio de Educación.

Art. 56.- Coordinador de ciclo: Es un profesional especialista en el área de la gestión académica del ciclo. Es quien lidera los procesos educacionales que se dan en el ciclo a su cargo, siendo responsable de la adecuada implementación de las políticas y programas académicos de las diferentes áreas curriculares. Para esto domina los programas curriculares y sus didácticas, permitiéndole acompañar en forma permanente a los docentes. Su liderazgo y gestión se focaliza en el estudiante y su aprendizaje, con altas expectativas de logro, siempre conforme a las políticas y lineamientos establecidos en el Proyecto Educativo.

Por su tarea, se vincula en forma directa con el Director y también con la Dirección Académica de la Red Belén Educa, lo que le permite mantener la visión general del trabajo curricular que afecta al ciclo a su cargo, coordinando su actuar con los demás colegios y los Encargados de Área de la Red Belén Educa.

Art. 57.- Coordinador formativo pastoral: Es la persona responsable de la gestión formativa, espiritual, doctrinal y pastoral del colegio, posibilita un accionar congruente con los principios católicos del colegio, permitiendo hacer real la presencia de Dios en la comunidad educativa. Propone, coordina y anima acciones evangelizadoras en la comunidad educativa. Supervisa y evalúa todas y cada una de las actividades conducentes a hacer realidad el ejercicio de los principios éticos y valóricos propuestos en el Proyecto Educativo.

Art. 58.- Encargado del Programa de Integración Escolar: Es el profesional responsable de apoyar y optimizar el proceso de enseñanza-aprendizaje de los niños y jóvenes con Necesidades Educativas Especiales, tanto a nivel individual como institucional. Realiza la evaluación de las variables que interfieren el proceso de enseñanza-aprendizaje y diagnóstica y prepara procesos de intervención necesarios para el cumplimiento de los programas educativos, siempre conforme a las políticas y lineamientos establecidos en el Proyecto Educativo.

Art. 59.- Jefe administrativo: Es la persona responsable de toda la gestión administrativa, del manejo y control de todos los ingresos y egresos, tanto en dinero como en bienes, manteniendo el registro y control ordenado de los materiales contables y de recursos humanos. Es el encargado de velar por el cumplimiento del presupuesto, colaborando con el Director para crear estrategias permanentes que permitan establecer y cumplir las metas asociadas a esta herramienta, siempre conforme a las políticas y lineamientos establecidos en el Proyecto Educativo.

Art. 60.- Encargado de Convivencia Escolar (ECE): Profesional responsable de potenciar y mantener un clima propicio para el aprendizaje al interior de la comunidad educativa, desde un enfoque preventivo, reparatorio y de formación valórica, en el marco del Plan de Convivencia de ciclo y el Proyecto Educativo Institucional de Fundación Belén Educa.

PROCESO DE ADMISIÓN

Art. 61.- Todos los años el establecimiento desarrollará un proceso de admisión para las vacantes que se encuentren disponibles. Este proceso se llevará a cabo en observancia a la normativa educacional vigente, en virtud de la cual el establecimiento cumplirá con: implementar un sistema que garantice la transparencia, equidad e igualdad de oportunidades, y que vele por el derecho preferente de los padres, madres o apoderados de elegir el establecimiento educacional para sus hijos, lo anterior sin perjuicio de lo indicado por la propia normativa.

Art. 62.- El proceso de admisión de alumnos y alumnas será objetivo y transparente, publicado en medios electrónicos, en folletos o murales públicos, respetando la dignidad de los alumnos, alumnas y sus familias.

Art. 63.- Al momento de la convocatoria, se informará, en los casos que corresponda y de conformidad a la ley:

- 1.- Número de vacantes ofrecidas en cada nivel.
- 2.- Criterios generales del proceso admisión.
- 3.- Plazo de postulación y fecha de publicación de los resultados.
- 4.- Requisitos de los postulantes, antecedentes y documentación a presentar.
- 5.- Proyecto educativo del establecimiento (Un resumen o extracto de él se pondrá a disposición de los postulantes).

Art. 64.- Realizado un proceso de admisión, conforme a los artículos precedentes, el establecimiento publicará en un lugar visible y opcionalmente en un medio electrónico la lista de los admitidos.

Art. 65.- En virtud de la implementación progresiva del nuevo sistema de admisión escolar implementado por el Ministerio de Educación, los apoderados, estudiantes y posibles postulantes podrán consultar respecto de este proceso en el sitio web que para estos efectos ha dispuesto la autoridad pertinente: www.sistemadeadmisionescolar.cl.

TÍTULO TERCERO

INSTANCIAS DE PARTICIPACIÓN Y COMUNICACIÓN

Art. 66.- Todo miembro de la comunidad educativa tiene el derecho de manifestar sus opiniones o puntos de vista dentro de un marco de respeto y buena convivencia.

Art. 67.- Los miembros de la comunidad educativa tienen la potestad de crear las instancias y agrupaciones que estimen necesarias para representar libremente la diversidad de intereses colectivos que puedan darse en el escenario escolar.

Art. 68.- La ley promueve la intervención de los miembros de la comunidad educativa en distintas instancias de planificación, gestión, promoción curricular y extracurricular y convivencia del establecimiento educacional.

CONSEJO ESCOLAR

Art. 69.- Es la instancia en la cual se reúnen y participan representantes de los distintos actores que componen la comunidad educativa, obedeciendo a la necesidad de hacer de la educación una tarea de todos.

Art. 70.- Dicha instancia tendrá como objetivo estimular y canalizar la participación de la comunidad educativa en el Proyecto Educativo, promover la buena convivencia escolar y prevenir toda forma de violencia física o psicológica, agresiones u hostigamientos.

Art. 71.- Dicho Consejo tiene un carácter informativo, consultivo y propositivo, manteniéndose la facultad resolutoria en la Dirección del establecimiento.

Art. 72.- El Consejo Escolar no tiene atribuciones sobre materias técnico-pedagógicas, las que son responsabilidad exclusiva del equipo directivo del colegio.

Art. 73.- De su constitución

- 1.- El Director del colegio es quien lo preside.
- 2.- El representante de la entidad sostenedora o quien ésta designe mediante documento escrito.
- 3.- Un docente elegido por los profesores del establecimiento.
- 4.- Un representante de los asistentes de la educación del establecimiento, elegido por sus pares.
- 5.- El presidente del CGPA (Centro General de Padres y Apoderados).
- 6.- El presidente del Centro General de Alumnos en caso de estar constituido.
- 7.- A petición de cualquier miembro del Consejo, el Director, en su calidad de presidente de éste, deberá someter a consideración de este órgano la incorporación de nuevos miembros. Asimismo, podrá hacerlo por propia iniciativa. El Consejo resolverá sobre esta petición de acuerdo con el procedimiento previamente establecido por dicho órgano.

Art. 74.- El Consejo será informado a lo menos de las siguientes materias, en las oportunidades y con los requisitos que a continuación se señalan:

- 1.- Los logros de aprendizaje integral de los alumnos. El Director del establecimiento educacional deberá informar, a lo menos semestralmente, acerca de los resultados de rendimiento escolar, el proceso y las orientaciones entregadas por la Agencia de Calidad de la Educación en base a los resultados del SIMCE, los estándares de aprendizaje y los otros indicadores de calidad educativa, obtenidos por su establecimiento educacional. Asimismo, la Agencia de Calidad de la Educación informará a los padres y apoderados, y al Consejo Escolar la categoría en la que han sido ordenados los establecimientos educacionales.
- 2.- Los informes de las visitas de fiscalización de la Superintendencia de Educación respecto del cumplimiento de la normativa educacional. Esta información será comunicada por el Director en la primera sesión del Consejo Escolar luego de realizada la visita.
- 3.- El sostenedor entregará, en la primera sesión de cada año, un informe del estado financiero del colegio, pudiendo el Consejo Escolar hacer observaciones y pedir las aclaraciones que estime necesarias. El estado financiero contendrá la información de manera desagregada, según las formas y procedimientos que establezca la Superintendencia de Educación. Los sostenedores deberán mantener, por un período mínimo de cinco años, a disposición de la Superintendencia de Educación y de la comunidad educativa, a través del Consejo Escolar, el estado anual de resultados que dé cuenta de todos los ingresos y gastos del período.
- 4.- Del informe de ingresos efectivamente percibidos y de los gastos efectuados. Esta información la entregará el sostenedor, cada cuatro meses, debiendo especificar detalle de cuentas o ítem.
- 5.- Enfoque y metas de gestión del Director del establecimiento, en el momento de su nominación, y los informes anuales de evaluación de

su desempeño.

Art. 75.- El Consejo será consultado a lo menos en los siguientes aspectos:

- 1.- Del Proyecto Educativo Institucional y sus modificaciones.
- 2.- De las metas del establecimiento educacional propuestas en su Plan de Mejoramiento Educativo (PME), y la manera en que el Consejo Escolar puede contribuir al logro de los objetivos institucionales.
- 3.- Del informe escrito de la gestión educativa del establecimiento educacional que realiza el Director anualmente, antes de ser presentado a la comunidad educativa. La evaluación del equipo directivo y las propuestas que haga el Director al sostenedor deberán ser dialogadas en esta instancia.
- 4.- Del calendario detallado de la programación anual y las actividades extracurriculares, incluyendo las características específicas de éstas.
- 5.- De la elaboración, modificación y revisión del Reglamento Interno del establecimiento educacional, sin perjuicio de la aprobación de éste, si se le hubiese otorgado esa atribución. Con este objeto, el Consejo Escolar organizará una jornada anual de discusión para recabar las observaciones e inquietudes de la comunidad educativa respecto de dicha normativa.
- 6.- Cuando los contratos celebrados para realizar mejoras necesarias o útiles que se proponga llevar a cabo en el establecimiento educacional, sean de infraestructura, equipamiento u otros elementos que sirvan al propósito del Proyecto Educativo superen las 1.000 unidades tributarias mensuales, deberán ser consultadas por escrito al Consejo Escolar.
- 7.- Respecto de las materias consultadas en los numerales 4 y 5 anteriores, el pronunciamiento del Consejo Escolar deberá ser respondido por escrito por el sostenedor o el Director, en un plazo de treinta días.
- 8.- El Consejo Escolar no podrá intervenir en funciones que sean competencia de otros órganos del establecimiento educacional.
- 9.- Será obligación del Director remitir a los miembros del Consejo Escolar todos los informes y antecedentes necesarios para el debido conocimiento de las materias referidas en los puntos anteriores.

Art. 76.- De sus atribuciones

- 1.- Promover acciones, medidas y estrategias que fortalezcan la convivencia escolar.
- 2.- Promover acciones, medidas y estrategias orientadas a prevenir las diversas manifestaciones de violencia entre los miembros de la comunidad educativa.
- 3.- Elaborar en conjunto con el Encargado de Convivencia Escolar un plan de gestión para promover la buena convivencia y prevenir las diversas manifestaciones de violencia en el colegio.
- 4.- Conocer el Proyecto Educativo Institucional y participar de su elaboración y actualización, considerando la convivencia escolar como un eje central.
- 5.- Participar en la elaboración de las metas del establecimiento y los proyectos de mejoramiento propuestos en el área de convivencia escolar.
- 6.- Participar en la actualización del Reglamento de Convivencia de acuerdo a la Política Nacional de Convivencia Escolar.
- 7.- Participar en la elaboración de la programación anual y actividades extracurriculares del establecimiento, incorporando la convivencia escolar como contenido central.

Art. 77.- Cada Consejo Escolar deberá convocar al menos cuatro sesiones al año. El quórum de funcionamiento será la mayoría de sus miembros.

Art. 78.- El Director, y en subsidio, el representante legal de la entidad sostenedora del establecimiento educacional, velarán por el funcionamiento regular del Consejo Escolar y porque éste realice, a lo menos, cuatro sesiones en meses distintos de cada año académico. Asimismo, deberán mantener a disposición de los integrantes del Consejo Escolar, los antecedentes necesarios para que éstos puedan participar de manera informada y activa en las materias de su competencia.

Art. 79.- En ningún caso el sostenedor podrá impedir o dificultar la constitución del Consejo Escolar, ni obstaculizar, de cualquier modo, su funcionamiento regular.

Art. 80.- El sostenedor, en la primera sesión de cada año, deberá manifestar si le otorga facultades decisorias o resolutivas al Consejo y en qué materias o asuntos. La revocación de esta decisión sólo podrá materializarse al inicio del año escolar siguiente y hasta la primera sesión de ese año. En caso contrario se entenderá prorrogada.

Art. 81.- En caso de que estas facultades se otorguen o se revoquen verbalmente por el sostenedor en la sesión respectiva, se dejará constancia de ello en el acta, sirviendo la misma como suficiente manifestación de voluntad.

Art. 82.- El Consejo deberá quedar constituido y efectuar su primera sesión dentro de los tres primeros meses del año escolar.

Art. 83.- El Director del establecimiento, dentro del plazo antes señalado, deberá convocar a la primera sesión del Consejo, la que tendrá el carácter de constitutiva para todos los efectos legales. La citación a esta sesión deberá realizarse por cualquier medio idóneo que garantice la debida información de los integrantes del Consejo Escolar. Asimismo, deberá enviarse una circular dirigida a toda la comunidad educativa y fijarse a lo menos dos carteles en lugares visibles que contengan la fecha y el lugar de la convocatoria y la circunstancia de tratarse de la sesión constitutiva del Consejo Escolar. Las notificaciones recién aludidas deberán practicarse con una antelación no inferior a diez días hábiles anteriores a la fecha fijada para la sesión constitutiva.

Art. 84.- Dentro de un plazo no superior a 10 días hábiles a partir de la fecha de constitución del Consejo, el sostenedor hará llegar a la Superintendencia de Educación y al Departamento Provincial del Ministerio de Educación una copia del acta constitutiva del Consejo Escolar, la que deberá indicar:

- 1.- Identificación del establecimiento.
- 2.- Fecha y lugar de constitución del Consejo.
- 3.- Integración del Consejo Escolar.
- 4.- Funciones informativas, consultivas y otras que hayan quedado establecidas.
- 5.- Su organización, atribuciones, funcionamiento y periodicidad.

Art. 85.- Cualquier cambio en los miembros del Consejo deberá ser informado a la Superintendencia de Educación y al Departamento Provincial del Ministerio de Educación para la actualización del acta respectiva.

Art. 86.- Cada Consejo deberá dictar un Reglamento Interno, el que resolverá, entre otros, los siguientes aspectos de funcionamiento:

- 1.- El número de sesiones ordinarias que realizará el Consejo durante el año escolar.
- 2.- La forma de citación por parte del Director de los miembros del Consejo a las sesiones tanto ordinarias como extraordinarias. En todo caso, las citaciones a sesiones extraordinarias serán realizadas por el Director del establecimiento, a petición de una mayoría simple de los miembros del Consejo o por iniciativa propia.
- 3.- La forma de mantener informada a la comunidad educativa de los asuntos y acuerdos debatidos en el Consejo.
- 4.- La forma en que se tomarán los acuerdos en el caso que el sostenedor le otorgue facultades resolutorias.
- 5.- Designación de un Secretario del Consejo y sus funciones.
- 6.- Las solemnidades que deberá contener el acta de las sesiones del Consejo.

Art. 87.- En cada sesión, el Director deberá realizar una reseña acerca de la marcha general del establecimiento educacional, procurando abordar cada una de las temáticas que deben informarse o consultarse al Consejo Escolar. Con todo, podrá acordarse planificar las sesiones del año para abocarse especialmente a alguna de ellas en cada oportunidad. Deberá referirse, además, a las resoluciones públicas y de interés general sobre el establecimiento educacional que, a partir de la última sesión del Consejo Escolar, hubiera emitido la entidad sostenedora, si fuera el caso, y el Ministerio de Educación o sus organismos dependientes o relacionados, tales como la Agencia de Calidad de la Educación, la Superintendencia de Educación y el Consejo Nacional de Educación.

Art. 88.- En la primera sesión siguiente a su presentación a la Superintendencia de Educación, el Director deberá aportar al Consejo Escolar una copia de la siguiente información:

- 1.- El gasto, desagregado, en remuneraciones de los directivos y/o administradores de la entidad sostenedora.
- 2.- Un listado actualizado con la individualización completa de los miembros de la entidad sostenedora o asociados y directivos.
- 3.- Información desagregada respecto a la lista de las Agencias de Asistencia Técnica Educativa que postularon a las distintas licitaciones que se hayan llevado a cabo.
- 4.- Copia del pago íntegro y oportuno de las cotizaciones previsionales de todo su personal.
- 5.- La demás información o antecedentes que requiera la Superintendencia y que ésta determine en una norma de carácter general.

ESTUDIANTES

Art. 89.- Los estudiantes participarán de la vida escolar de distintas maneras:

- 1.- Estudiante en forma individual: todos los estudiantes tienen el derecho a exponer ante las autoridades del colegio aquellas situaciones académicas, disciplinarias o administrativas que les afecten en forma personal, ya sea de manera verbal o por escrito, siguiendo estrictamente el conducto regular establecido en el Artículo 105 del presente reglamento.
- 2.- Delegados de cada curso: son elegidos democráticamente por los estudiantes que lo integran, para que representen sus intereses e inquietudes ante las autoridades del colegio y el Centro General de Alumnos.
- 3.- Centro General de Alumnos (CGA): su finalidad es servir a sus miembros en función de los propósitos del establecimiento y dentro de las normas de organización escolar, para desarrollar en ellos el pensamiento reflexivo, el juicio crítico y la voluntad de acción; de formarlos para la vida democrática y de prepararlos para participar en los cambios culturales y sociales. El CGA, al programar sus actividades, deberá siempre tener presente y respetar el Proyecto Educativo y los planes de trabajo establecidos por la Dirección del colegio.
- 4.- El establecimiento designará un docente encargado de asesorar al CGA, quien dentro de otras labores promoverá la participación paritaria en los centros de alumnos, directivas de curso y otros espacios de asociatividad de los estudiantes.

APODERADOS

Art. 90.- Los establecimientos educacionales están obligados a entregar a los padres y apoderados la información que determine la ley. Los padres y madres, o quienes gocen de la tuición o tengan la representación legal del alumno, de preferencia deben designar a una persona para que ejerza este derecho en las instancias establecidas, de conformidad a las disposiciones que la institución contemple en su reglamento interno, sin perjuicio de que, en aquellos casos en que no se formalice esta designación, ambos puedan ejercerlo indistintamente.

Art. 91.- De conformidad con la normativa educacional vigente, el derecho preferente de los padres de educar a sus hijos, y los derechos de éstos a asociarse, ser informados, ser escuchados y a participar, asisten de igual manera a padres y madres, sin hacer distinción alguna sobre su estado civil o la situación de hecho en que éstos se encuentren. Así las cosas, no corresponde que un establecimiento restrinja los derechos antes mencionados a uno de los padres, por el solo hecho de no tener el cuidado personal de sus hijos, a menos que exista una resolución judicial que lo ordene.

Art. 92.- El Colegio reconoce la facultad que tienen los apoderados para realizar denuncias ante la Superintendencia de Educación, no obstante, privilegia la solución dialogada de los problemas que puedan suscitarse, en atención del bienestar del estudiante y los demás miembros de la comunidad educativa, por lo que se sugiere que siempre la primera instancia de resolución de conflictos sea el diálogo con las autoridades del Colegio. Por otra parte, cabe recordar que en virtud del artículo 65 de la Ley 20.529, respecto a una denuncia ante la Superintendencia de Educación, el Director Regional o el Superintendente pueden estimar aquélla como carente de fundamentos, lo que puede acarrear una multa no inferior a 1 UTM y no superior a 10 UTM a quien la hubiere formulado.

Apoderado en forma individual

Art. 93.- Los apoderados, sean o no socios de la asamblea del Centro General de Padres y Apoderados, podrán exponer o pedir se les dé a conocer aspectos que afectan directamente a su pupilo o, eventualmente, al propio apoderado, tanto en materias académicas, formativas, disciplinarias o administrativas, siguiendo estrictamente el conducto regular indicado en el Artículo 105 del presente reglamento.

Centro General de Padres, Madres y Apoderados (CGPMA)

Art. 94.- Es un organismo que comparte y colabora en los propósitos educativos y sociales del establecimiento educacional del que forman parte.

Art. 95.- El CGPMA orientará sus acciones con plena observancia de las atribuciones técnico-pedagógicas que competen exclusivamente al establecimiento, promoverá la solidaridad, la cohesión grupal entre sus miembros, apoyará organizadamente las labores educativas del establecimiento y estimulará el desarrollo y progreso del conjunto de la comunidad educativa.

Art. 96.- Deberá tener un Reglamento Interno que determinará su organización y funciones.

Art. 97.- Si bien sus funciones estarán establecidas en sus respectivos estatutos, el colegio sólo reconocerá aquéllas que tengan relación exclusivamente con el cumplimiento de los siguientes objetivos:

- 1.- Promover el cumplimiento de los deberes y responsabilidades educativas de cada familia en relación con la crianza y formación de los hijos.
- 2.- Integrar a los padres o apoderados que forman la organización a partir de sus metas en común y canalizar sus aptitudes e intereses.
- 3.- Fomentar los vínculos entre la familia y el colegio para que los padres o apoderados deban apoyar la educación escolar.
- 4.- Proyectar acciones hacia la comunidad local, difundiendo el trabajo que desarrolla la organización y creando alianzas con instituciones y agentes comunitarios que puedan contribuir hacia el bienestar de los estudiantes.
- 5.- Proponer y proyectar acciones que favorezcan la formación integral de los estudiantes.
- 6.- Sostener un diálogo permanente con las autoridades educativas del establecimiento para intercambiar información e inquietudes.
- 7.- Con respecto a materias técnico-pedagógicas o la administración y organización escolar dentro del establecimiento, su intervención deberá limitarse únicamente a representar las inquietudes existentes y transmitir a la comunidad de padres o apoderados las respuestas que emanen de los niveles directivos del colegio.

Art. 98.- Formarán parte de la organización a lo menos los siguientes organismos:

- 1.- Asamblea general: constituida por los padres y apoderados de los estudiantes del establecimiento que deseen participar y, en ausencia de cualquiera de ellos, por quienes los representen.
- 2.- Directorio: formado a los menos por el presidente, vicepresidente, secretario, tesorero y tres directores.
- 3.- Consejo de delegados de curso: formado a lo menos por un delegado elegido democráticamente por los padres y apoderados de cada curso.
- 4.- Subcentro: integrado por los padres y apoderados del respectivo curso que deseen participar en él.

Art. 99.- Podrán cobrar anualmente por apoderado un aporte no superior al valor de media UTM. Este aporte será voluntario para el padre o apoderado y podrá enterarse hasta en 10 cuotas iguales y sucesivas.

Art. 100.- Lo indicado en los dos artículos precedentes variará dependiendo de si se trata de un centro general de padres con o sin personalidad jurídica, y en este último caso, de la modalidad que fuere. Así, el Centro General de Padres puede constituirse de las siguientes formas:

- 1.- Centro de Padres sin personalidad jurídica: Se rigen por su Reglamento Interno y el Decreto Supremo N°95 de 1990 del Ministerio de Educación.
- 2.- Centro de Padres con personalidad jurídica de:
 - a) Organización comunitaria: se regula por sus estatutos, o por el Estatuto Modelo contenido en el Decreto Supremo N°732 de 1990 del Ministerio de Educación. En lo no regulado se rigen por la Ley de Junta de Vecinos.
 - b) Asociación o Corporación: se efectúa conforme a las reglas del Código Civil y sus propios Estatutos. Se puede utilizar el Estatuto Modelo establecido en la Resolución Exenta N° 1611 de 2012 del Ministerio de Justicia.

Art. 101.- El colegio pondrá a disposición del Centro General de Padres un profesional asignado por la Dirección, que oficiará como nexo entre la directiva de dicha agrupación y el colegio.

DE LA RELACIÓN Y COMUNICACIÓN DE LOS APODERADOS CON EL COLEGIO

Canales de comunicación

Art. 102.- Para facilitar un ambiente de respeto y cordialidad en la comunicación entre todos los actores de la comunidad educativa, a continuación, se establecen los canales de comunicación que permiten exponer o intercambiar ideas y puntos de vista en relación con situaciones que ameritan ser conocidas por los diferentes actores e instancias del colegio.

Art. 103.- Estos canales pueden ser empleados en situaciones programadas, las cuales dicen relación con aquellas que previamente han sido planificadas y coordinadas a través de un calendario semestral o anual, y en las imprevistas, que responden a situaciones emergentes que por su naturaleza y trascendencia no permiten esperar a la próxima instancia programada.

Art. 104.- Pueden tener su origen en los entes propios del colegio -docentes, paradocentes, asistentes de la educación, profesores jefe, equipo directivo y Director, así como en el Centro General de Padres y en el Centro General de Alumnos.

Art. 105.- Con el objetivo de asegurar una atención oportuna y efectiva de las solicitudes, es decir, que éstas obtengan una respuesta de fondo sobre lo planteado y en el momento en que se requiera, la comunidad educativa deberá respetar el siguiente conducto regular:

- 1.- Profesor de asignatura.
- 2.- Profesor jefe.
- 3.- Encargado de Administración Pedagógica (EAP) o Encargado de Convivencia Escolar (ECE).
- 4.- Coordinador de ciclo o Subdirector.
- 5.- Director.

Art. 106.- Para obtener provecho mutuo y que las relaciones que se generen tengan resultados positivos, se utilizarán las modalidades de comunicación que se establecen en los artículos siguientes.

Agenda escolar y/o libreta de comunicaciones

Art. 107.- La agenda escolar es el medio oficial de comunicación entre padres y apoderados con los distintos miembros del colegio, y deberá ser utilizada para la solicitud de las distintas reuniones que se presentan en los artículos siguientes.

Art. 108.- Todo alumno deberá traer diariamente la agenda escolar del establecimiento. Es responsabilidad del apoderado y del alumno conservarla en buen estado y con todas las comunicaciones firmadas por el apoderado. Ésta deberá tener registrado: Nombre completo del alumno, curso, edad, fono, domicilio, nombre del apoderado, teléfono(s) en caso de emergencia y firma del apoderado titular y suplente (ésta debe coincidir con la firma de la ficha de matrícula), foto tamaño carné del alumno.

Art. 109.- Los alumnos tienen la obligación de hacer llegar a sus padres y apoderados los documentos que se envíen desde el colegio y el acuso de recibo por parte de los apoderados deberá quedar registrado en la agenda escolar.

Circulares

Art. 110.- Las circulares o informativos son documentos emitidos por la Dirección, Equipo de Convivencia Escolar u otro organismo debidamente autorizado, dirigido a los apoderados y/o alumnos que permitan dar a conocer las actividades, normativas, programaciones e información que el colegio o instancias superiores estiman conveniente sean conocidas a quienes van dirigidas.

Llamados telefónicos

Art. 111.- El apoderado podrá ser llamado telefónicamente desde el establecimiento con motivo de entregar información que deba ser comunicada en el corto plazo, cuando la circunstancia que origina la información requiera de confidencialidad, por lo cual no es posible comunicarla a través de la agenda escolar o cuando los medios de comunicación anteriormente señalados no hayan sido efectivos. Para estos efectos el establecimiento utilizará el número telefónico informado por el apoderado en el momento de la matrícula y/o actualizado por él mismo posteriormente.

Notificaciones por medio de carta certificada

Art. 112.- En la medida que el establecimiento deba comunicar y/o notificar al apoderado de alguna situación, actividad, procedimiento, resolución o cualquier circunstancia que tenga relación con su pupilo, podrá utilizar para este efecto la opción de carta certificada dirigida al domicilio registrado por el apoderado en el momento de la matrícula.

Entrevistas individuales

Art. 113.- Corresponden a todas las entrevistas donde participe el apoderado y algún miembro del establecimiento, pudiendo ser docentes, miembros del equipo directivo y profesionales del establecimiento.

Art. 114.- Los apoderados podrán solicitar ser atendidos por los docentes en el horario estipulado para este efecto, el que se dará a conocer en la primera reunión de curso de cada año. La solicitud debe ser realizada por medio de la agenda escolar.

Art. 115.- Si la entrevista es solicitada por algún miembro del establecimiento, éste deberá comunicarse con el apoderado vía agenda escolar indicando solicitud de la reunión, día y hora sugeridos para ella. Esta citación deberá realizarse con al menos cinco días hábiles previos a la fecha sugerida, salvo situaciones que por su urgencia requieran citación inmediata.

Art. 116.- Si la entrevista es solicitada por el apoderado a algún otro miembro del colegio, distinto de los docentes, éste deberá cumplir estrictamente con el conducto regular establecido en el Artículo 105 del presente reglamento, utilizando para su solicitud la agenda escolar. Esta solicitud deberá ser respondida con un plazo máximo de tres días hábiles.

Art. 117.- Toda entrevista entre el apoderado y algún miembro del establecimiento deberá ser registrada en un acta, de la cual quedará copia en la carpeta individual del estudiante, en el libro de clases.

Reuniones grupales

Art. 118.- Corresponden a instancias formales a las que concurren más de un apoderado con docentes y/o directivos del establecimiento. Las instancias programadas deberán estar contenidas en el calendario anual de actividades del colegio y serán las siguientes:

- 1.- De curso: se efectuará una reunión mensual en cada curso, participando la totalidad de los padres o apoderados del respectivo curso, el profesor jefe y los docentes de asignatura o asistentes que se consideren necesarios.
- 2.- Del Programa de Integración Escolar: se efectuarán según calendario entregado por el área de Integración. En estas reuniones deberán participar todos los apoderados cuyos pupilos participen de dicho programa.
- 3.- De Directorio del CGPA: se efectuarán acorde al calendario que entregará, al inicio de cada semestre, el presidente del CGPA a Dirección, participando la mayoría absoluta de la directiva del CGPA, los delegados de los cursos que sean invitados y el Director del colegio (o quien éste designe en su representación).
- 4.- De Consejo Escolar: deberá sesionar en forma ordinaria, a lo menos, cuatro veces en cada año, mediando entre cada una de estas sesiones no más de tres meses.

Art. 119.- Con respecto a las situaciones imprevistas que requieran de una reunión entre alguno de los organismos representantes de los padres o apoderados con autoridades del colegio, deberán ser solicitadas con a lo menos cinco días hábiles de anticipación, señalando el temario que será abordado y la personas que se requiera estén presentes.

Art. 120.- De cada reunión deberá quedar un registro que indique al menos el listado de asistentes con sus respectivas firmas y los temas abordados.

Art. 121.- Durante el desarrollo de este tipo de reuniones, y con el propósito de maximizar la eficacia de éstas, las partes se abocarán a cumplir estrictamente con el temario previsto ya acordado.

Correo electrónico

Art. 122.- El apoderado podrá ser contactado mediante correo electrónico en el caso que haya registrado alguna dirección en la información del estudiante. Será de su responsabilidad informar de algún cambio relacionado con la misma.

TÍTULO CUARTO

DEL COMPROMISO DE LA FAMILIA

Art. 123.- El trabajo que realiza la Red Belén Educa debe ser potenciado por una alianza colegio-familia. Esta afirmación consagrada en el Proyecto Educativo les exige a los padres y apoderados un mayor compromiso que el promedio de los establecimientos educacionales, ya que deben impulsar y favorecer al estudiante, entregándole todas las herramientas necesarias para que dé cumplimiento a las metas impartidas por el colegio.

Art. 124.- Son apoderados por derecho propio los padres y madres, sin hacer distinción alguna sobre su estado civil o la situación de hecho en que éstos se encuentren (quienes tienen la corresponsabilidad en el cuidado personal de sus hijos), y, como tales, adquieren los deberes y derechos que corresponden a dicha condición. También son apoderados los tutores legales o quienes tengan el cuidado personal del menor por resolución judicial.

Art. 125.- Lo señalado en el artículo anterior se extiende a las personas que cada estudiante tiene registradas como apoderados suplentes.

Art. 126.- La participación protagónica que requiere el Proyecto Educativo de los padres y apoderados debe verse reflejada en los compromisos que se asumen con la incorporación del estudiante en el establecimiento educacional, respetando los acuerdos asumidos. Con ello, reviste especial relevancia que los apoderados:

- 1.- Resguarden y garanticen la asistencia a clases y puntualidad de sus hijos y/o pupilos, así como también que éstos se presenten con todos los materiales necesarios.
- 2.- Asistan a todas las reuniones mensuales de apoderados, así como también a las entrevistas individuales a las que sean citados por las distintas autoridades del establecimiento y a los talleres familiares.
- 3.- Favorezcan, cooperen y participen activamente en las actividades educativas, formativas, pastorales, culturales y deportivas que, en beneficio de cada estudiante, conciba y desarrolle el colegio o Centro de Padres, con el propósito de dar cumplimiento al Proyecto Educativo.
- 4.- Respondan y cancelen los costos de reparación o reposición ocasionados por la pérdida y/o deterioro de libros, instrumentos, equipos o parte de ellos, vidrios, mobiliario, ornamentación interna o externa, y en general cualquier daño ocasionado por mal uso o negligencia de su hijo y/o pupilo.

TÍTULO QUINTO

CLIMA ESCOLAR

CONSIDERACIONES PRELIMINARES

Art. 127.- Clima escolar: es el ambiente o contexto donde se producen las interrelaciones, la enseñanza y los aprendizajes en el espacio escolar, y contiene una serie de variables (infraestructura, orden, reglas y normas, tiempos, rutinas, planificación de la clase, entre otros) necesarias para la apropiación de los conocimientos, habilidades y actitudes establecidas en el currículum, por tanto, sus énfasis, características y dinámicas posibilitan el aprendizaje.

Art. 128.- En el contexto de la cultura de excelencia académica, con espíritu de excelencia y superación, así como los valores de la responsabilidad y el respeto que se plasman en el Proyecto Educativo, hay tres exigencias que resultan de suma importancia: la asistencia diaria a clases, la puntualidad y el buen comportamiento, para favorecer el ambiente de aprendizaje y una sana convivencia. Estas son el reflejo de un estudiante comprometido, que da cumplimiento al espíritu del Proyecto Educativo y que otorga los cimientos de un buen clima escolar.

ASISTENCIA

Art. 129.- Según indica la Agencia de Calidad de la Educación en su documento “**Otros Indicadores de Calidad Educativa**”, “la asistencia escolar, además de constituir una condición clave para que los estudiantes desarrollen los conocimientos, habilidades y actitudes que se espera que aprendan durante la educación escolar, contribuye al desarrollo socio afectivo de los estudiantes, y promueve el desarrollo de la responsabilidad y otros hábitos y actitudes que facilitan la vida futura de los niños y jóvenes”.

Art. 130.- El modelo pedagógico de Belén Educa se basa en un proceso de enseñanza-aprendizaje que se realiza de forma continua y acorde a lo planificado, por lo tanto, la asistencia de los estudiantes es fundamental y debe ser permanente para cumplir con los objetivos trazados.

Art. 131.- Los apoderados, en cumplimiento a los deberes descritos en los Artículos 43 y 126 del presente reglamento, deberán garantizar las condiciones necesarias para asegurar el cumplimiento de la asistencia requerida por el colegio.

Art. 132.- Todos los alumnos deben asistir a clases dentro de sus respectivos horarios, como asimismo a celebraciones especiales y oficiales programadas por el colegio, señalados en el calendario escolar.

Art. 133.- El alumno al ingresar al colegio en la jornada de clases tiene la obligación de asistir a todas las horas de clases y actividades programadas.

Art. 134.- Las inasistencias a clases. Los estudiantes que se ausenten del colegio por enfermedad u otro motivo, deben cumplir el siguiente procedimiento:

- 1.- En el caso de las inasistencias por motivo de salud en las que el médico haya dado licencia, el estudiante hará entrega de esta a su profesor jefe a más tardar el mismo día de su reincorporación a clases. También se podrá entregar certificado médico dentro de 24 horas en la oficina del EAP.
- 2.- Todas las inasistencias deben ser acompañadas de un justificativo escrito por el apoderado en la libreta de comunicaciones, que debe ser presentado por el estudiante al reincorporarse a clases.
- 3.- Si un estudiante se presenta a clases sin justificativo o licencia médica, el EAP llamará telefónicamente al apoderado para que se presente al día siguiente. Si el apoderado no se presenta, se dará curso a una citación por escrito de carácter obligatorio.
- 4.- Para enfermedades leves sin atención o certificado médico, debe procederse como se indica en el número 2 de este Artículo.

Art. 135.- Inasistencia a pruebas. Los estudiantes que se ausenten a pruebas por razones de salud deben presentar certificado médico y se procederá según indique el Reglamento de Evaluación y Promoción de nuestro establecimiento.

PUNTUALIDAD

Art. 136.- Para mantener un clima escolar que posibilite el aprendizaje, todos los miembros de la comunidad educativa deben respetar los horarios de la jornada escolar siendo puntuales con las actividades programadas.

Art. 137.- Los horarios de la jornada escolar del establecimiento se encuentran debidamente indicados en el Anexo XIV del presente reglamento.

Art. 138.- Las actividades diarias en el colegio se inician puntualmente según los horarios del establecimiento, momento en el que comienza el registro de atrasos. Los estudiantes atrasados se registran en Recepción, donde se ingresa el registro de dicho atraso. Una vez terminado el proceso de registro, el estudiante ingresa a sala.

Art. 139.- El primer momento de la jornada escolar es la Oración de la Mañana, la que se desarrolla dentro de los primeros 15 minutos de la jornada escolar. Con el objetivo de no interrumpir este momento, los estudiantes que hayan llegado atrasados al colegio deberán esperar en Recepción o en el lugar destinado por la Dirección del colegio, para incorporarse a sus salas una vez finalizada la Oración de la Mañana.

Art. 140.- Ante la acumulación de más de tres atrasos de parte de un estudiante, el EAP informará al apoderado mediante libreta de comunicaciones que debe concurrir al colegio a dar las explicaciones correspondientes y a firmar el libro de atrasos de su hijo. El objetivo es conversar la situación con el apoderado y buscar soluciones. De persistir los atrasos, el apoderado volverá a ser citado.

Art. 141.- Entre los espacios de descanso de inter-jornada, se tocará un timbre que indica a profesores y estudiantes el momento de ingreso a las aulas. El estudiante que sin motivo justificado llegue tarde a su clase, deberá ser registrado en su hoja de vida. El estudiante que tenga tres atrasos se citará a su apoderado a través de la libreta de comunicaciones.

BUEN COMPORTAMIENTO

Art. 142.- Para asegurar una educación de calidad, el colegio procura un ambiente escolar caracterizado por la rigurosidad en el trabajo, la puntualidad, el orden y la normalización, así como una adecuada gestión de los tiempos académicos.

Art. 143.- Los estudiantes y miembros de la comunidad educativa deben velar por que el clima escolar sea propicio para el aprendizaje de los estudiantes.

Art. 144.- El colegio prohíbe usar en actividades académicas y formativas dispositivos electrónicos tales como: celulares, MP3, MP4, pendrive, notebooks y otros similares, salvo que el docente a cargo haya autorizado el uso de este tipo de objetos para el desarrollo de alguna actividad pedagógica.

Art. 145.- Cuando un estudiante sea sorprendido transgrediendo lo indicado en el artículo inmediatamente anterior, el docente o profesional a cargo requisará el dispositivo electrónico, el que será entregado al EAP.

Art. 146.- Será este último quien devolverá el dispositivo al estudiante una vez finalizada la hora de clases. El dispositivo será guardado en un sobre cerrado que será devuelto al finalizar la jornada escolar.

Art. 147.- Si el alumno se niega a entregar el dispositivo de su propiedad, se aplicará el diálogo como medida de apoyo pedagógico para representar al estudiante las consecuencias de su conducta.

Art. 148.- En caso de que el apoderado intente comunicarse con el alumno, sin conseguirlo, debido a que el dispositivo fue requisado, aquel debe buscar llegar a éste a través del colegio.

Art. 149.- El colegio no se responsabilizará ni repondrá el valor material de los objetos o prendas que se extravíen en el establecimiento.

TÍTULO SEXTO

FORMACIÓN

Art. 150.- Según se indica en la Ley General de Educación, “la educación es el proceso permanente que abarca las distintas etapas de la vida de las personas y que tiene como finalidad alcanzar su desarrollo moral, intelectual, artístico, espiritual y físico, mediante la transmisión y cultivo de valores, conocimientos y destrezas, enmarcados en nuestra identidad nacional, capacitándolas para convivir y participar en forma responsable y activa en la comunidad”.

Art. 151.- La formación en nuestro colegio está marcada por los valores indicados en el Proyecto Educativo, y además por la identidad propia que como comunidad educativa hemos desarrollado en el marco de nuestra historia y del contexto en que nos encontramos, en el ámbito de la libertad de enseñanza, y siempre con el respeto a la normativa legal vigente, garantizando los derechos fundamentales de los estudiantes en el proceso de formación, y prohibiendo toda forma de discriminación arbitraria.

Art. 152.- En el marco de la formación, hay dos aspectos que de acuerdo al Proyecto Educativo tienen gran relevancia, porque permitirán a los estudiantes desarrollarse profesionalmente de acuerdo a los requerimientos de nuestra sociedad actual: la disciplina y la formalidad.

Art. 153.- La formación en disciplina es un proceso en el que llevamos a los estudiantes progresivamente a compartir objetivos, a mirarse como parte de una comunidad, reconocer su rol, derechos, deberes, responsabilidades y el significado de estas.

Art. 154.- Respecto a la formación en la formalidad, consideramos relevante educar a nuestros estudiantes en el manejo de los distintos códigos de comportamiento en los diferentes contextos a los que deberán enfrentarse a lo largo de su vida, especialmente en aquellos que requieren de una presentación personal formal. Es por esto que aun cuando creemos firmemente que en el ámbito personal las personas tienen derecho a expresarse, vestirse y arreglarse de la manera que mejor les resulte acorde a su personalidad y valores, los estudiantes deben aprender que en contextos institucionales deben adaptar su presentación personal.

Art. 155.- Por lo anterior, la formación de los estudiantes del colegio tendrá un sello distintivo, que pretende desarrollar en ellos la autorregulación y el adecuarse a instancias formales. Es por esto que en nuestro colegio se promoverá el uso del uniforme escolar y una presentación personal adecuada a la etapa del desarrollo de los estudiantes.

PRESENTACIÓN PERSONAL

Art. 156.- La presentación personal deberá promover la formalidad de los estudiantes en contextos institucionales, ser acorde a la etapa del desarrollo en que se encuentran y mantener una correcta higiene personal. En relación con estos aspectos es que los estudiantes deberán cumplir con los siguientes aspectos:

- 1.- Como parte del cuidado de la higiene, los varones deberán usar pelo corto tradicional y las damas el pelo tomado. No están permitidos cortes de fantasía.
- 2.- No se permite el teñido del pelo, tanto en varones como en damas.
- 3.- No se permitirá el uso de joyas o accesorios llamativos: aros tipo argolla y/o colgantes, piercing, expansores, gargantillas, pulseras gruesas y anillos grandes. En caso de incumplimiento, serán retirados por el profesor jefe y devueltos al apoderado.
- 4.- Los varones deberán asistir a las actividades diarias del colegio u otra representación institucional correctamente afeitados.
- 5.- Todos los estudiantes deben tener sus uñas cortas y limpias. Las alumnas solo podrán pintar sus uñas con esmalte transparente no de color.
- 6.- Los estudiantes no podrán asistir al colegio maquillados.

TÍTULO SÉPTIMO

ESTRATEGIAS PARA FORTALECER EL AMBIENTE PROTECTOR DE LA INFANCIA

Art. 157.- Con el objetivo de proteger a niños, niñas y adolescentes promoviendo su desarrollo pleno, físico, espiritual, moral y social, y de esta forma asegurar las condiciones necesarias para el desarrollo de su trayectoria educativa, contribuyendo a su desarrollo integral, el establecimiento aplicará en beneficio de los estudiantes estrategias de protección, las que se detallan a continuación.

ESTRATEGIAS DE INFORMACIÓN Y CAPACITACIÓN PARA PREVENIR EL CONSUMO Y PORTE DE DROGAS Y ALCOHOL

Art. 158.- Se entenderá que son situaciones relacionadas a drogas y alcohol aquellas referidas al consumo o porte de dichas sustancias dentro del establecimiento, o fuera de éste, cuando se trate de actividades curriculares o extracurriculares, en que participan los estudiantes con uno o más adultos de la comunidad educativa como responsables.

Art. 159.- Para efectos de la información que se entregará a la comunidad educativa en los tópicos de alcohol y drogas, el establecimiento tomará contacto con las redes de apoyo externas especialistas en el tema tales como: SENDA, PDI, Centro de salud de la comuna.

Art. 160.- El establecimiento gestionará la capacitación del responsable de primeros auxilios, así como miembros del Equipo de Convivencia Escolar en temas relativos tanto a la prevención como en el tratamiento de situaciones relacionadas a drogas y alcohol.

Art. 161.- Los pasos a seguir frente a situaciones relacionadas a drogas y alcohol se encuentran detalladas en el Protocolo respectivo que se encuentra en el anexo V de este reglamento.

PREVENCIÓN DEL PORTE, TRÁFICO Y CONSUMO DE DROGAS Y ALCOHOL

Art. 162.- El Servicio Nacional para la Prevención y Rehabilitación del Consumo de Drogas y Alcohol (SENDA) es la entidad del Gobierno de Chile responsable de elaborar las políticas de prevención en esta materia, así como de brindar tratamiento, rehabilitación e integración social. Para mayor información visitar <http://www.senda.gob.cl/>

Art. 163.- Dentro de los principales objetivos de esta comunidad educativa, está la de establecer en los alumnos y sus familias el desarrollo de los factores protectores, permitiendo disminuir las conductas de riesgo y de consumo de drogas. Para ello, se realizan **Jornadas Fundacionales de Prevención de consumo de alcohol y drogas para Apoderados a cargo de especialistas.**

Art. 164.- Los factores protectores a los que se refiere el artículo precedente son aquellos asociados a la reducción de la prevalencia de una determinada conducta, actuando como parachoques de los factores de riesgo. Incluyen apego y el lazo entre adolescentes y sus padres, atributos personales, temperamentos y disposición positiva.

Art. 165.- El establecimiento busca ser un agente preventivo y promotor de estilos de vida saludable para sus estudiantes, y en esa línea, el programa de prevención se enmarca en las siguientes directrices:

- 1.- La implementación efectiva de los programas entregados por SENDA para estos efectos.
- 2.- La incorporación de las familias como los primeros agentes preventivos dentro del desarrollo armónico psicosocial de los alumnos.
- 3.- La sensibilización y capacitación a cada uno de los miembros de la comunidad educativa.
- 4.- Coordinación activa con las redes de apoyo comunales en relación con esta temática.
- 5.- Detección eficaz del consumo abusivo de alcohol o drogas de alumnos, para realizar el trabajo de intervención y derivación a la organización pertinente.
- 6.- La promoción de hábitos saludables en los alumnos y sus familias.

Art. 166.- El establecimiento realiza las siguientes acciones destinadas a disminuir los factores de riesgo de consumo de sustancia y a aumentar los factores protectores.

1. Jornadas Fundacionales de Prevención de consumo de alcohol y drogas para Apoderados a cargo de especialistas.
2. Programa de Orientación: desarrollo de unidades relacionadas con el autoconocimiento, proyecto de vida, autocuidado y consumo de drogas.
3. Consejos Formativos y horas del Profesor Jefe en relación con estrategias para el abordaje del consumo de drogas.
4. Plan de Formación de Apoderados: incorpora unidades para construir estrategias asociadas al consumo de drogas.
5. Aplicación Cuestionario de Consumo de Alcohol y otras Drogas.
6. Charlas sobre prevención consumo de alcohol y drogas a cargo de especialistas para estudiantes.
7. Talleres de Prevención del Consumo de Drogas para estudiantes.
8. Plan de Desarrollo de la Autoestima.
9. Encuentros de Familia.

ESTRATEGIAS DE PREVENCIÓN DE SITUACIONES DE VULNERACIÓN DE DERECHOS DE ESTUDIANTES

Art. 167.- Se entenderá por situaciones de vulneración de derechos aquéllas que se caracterizan por el descuido o no atención de las necesidades físicas y emocionales de los niños, niñas y adolescentes, cuando los adultos responsables tienen los conocimientos y medios para satisfacerlas. Se caracteriza por ser un tipo de vulneración por omisión, es decir, porque el niño, niña o adolescente no recibe lo mínimo necesario para su sobrevivencia y bienestar, por ejemplo.

Art. 168.- Serán constitutivas de vulneración de derechos aquellas situaciones en que no se atienden las necesidades físicas básicas como la alimentación, vestuario, vivienda, o bien cuando no se proporciona atención médica básica, o no se brinda protección y/o se le expone ante situaciones de peligro. Así también cuando no se atienden las necesidades psicológicas o emocionales; cuando existe abandono, y/o cuando se les expone a hechos de violencia o de uso de drogas.

Art. 169.- Con el objetivo de informar y capacitar a la comunidad escolar para prevenir situaciones de riesgo de vulneración de derechos a las que puedan verse enfrentados los estudiantes, el establecimiento gestionará la capacitación de los miembros del Equipo de Convivencia Escolar en la materia, así como también la difusión de información relativa al tema hacia la comunidad educativa.

Art. 170.- Tanto en la información como derivación de casos específicos, el establecimiento mantendrá contacto con las redes de apoyo externas especialistas en el tema tales como: OPD, Tribunales de familia y Centro de salud de la comuna.

Art. 171.- Los pasos a seguir frente a situaciones relacionadas a vulneración de derechos se encuentran detalladas en el Protocolo respectivo que

se encuentra en el anexo III de este reglamento.

ESTRATEGIAS DE PREVENCIÓN FRENTE A AGRESIONES SEXUALES Y HECHOS DE CONNOTACIÓN SEXUAL QUE ATENTEN CONTRA LA INTEGRIDAD DE LOS ESTUDIANTES

Art. 172.- Se entenderá por agresiones sexuales y hechos de connotación sexual cualquier situación que implique la imposición a un niño, niña o adolescente de una actividad sexualizada en que el ofensor obtiene una gratificación, es decir, es una imposición intencional basada en una relación de poder. Esta imposición se puede ejercer por medio de la fuerza física, el chantaje, la amenaza, la seducción, la intimidación, el engaño, la utilización de la confianza, el afecto o cualquier otra forma de presión o manipulación psicológica.

Art. 173.- Si bien existen distintas definiciones de abuso sexual infantil, todas ellas identifican los siguientes factores comunes:

- 1.- Relación de desigualdad o asimetría de poder entre el niño, niña o adolescente y el agresor, ya sea por madurez, edad, rango, jerarquía, etc.
- 2.- Utilización del niño, niña o adolescente como objeto sexual, involucrándolo en actividades sexuales de cualquier tipo.
- 3.- Maniobras coercitivas de parte del agresor, seducción, manipulación y/o amenazas.

Art. 174.- Con el objetivo de informar y capacitar a la comunidad escolar para prevenir situaciones de agresiones sexuales y hechos de connotación sexual que atenten contra la integridad de los estudiantes, el establecimiento gestionará la capacitación de los miembros del Equipo de Convivencia Escolar en la materia, así como también la difusión de información relativa al tema hacia la comunidad educativa. De la misma forma gestionará instancias que promuevan el autocuidado y el reconocimiento de los niños, niñas y adolescentes como sujetos de derechos y libertades fundamentales.

Art. 175.- Tanto en la información como derivación de casos específicos, el establecimiento mantendrá contacto con las redes de apoyo externas especialistas en el tema tales como: OPD, Tribunales de familia, PDI y Centro de salud de la comuna.

Art. 176.- Los pasos a seguir frente a situaciones relacionadas a vulneración de derechos se encuentran detalladas en el Protocolo respectivo que se encuentra en el anexo III de este reglamento.

Art. 177.- El establecimiento realiza las siguientes acciones destinadas a disminuir los factores de riesgo de agresiones sexuales y hechos de connotación sexual que atenten contra la integridad de los estudiantes situaciones de vulneración de derechos y a aumentar los factores protectores:

1. Programa de Orientación: desarrollo de unidades relacionadas con la sexualidad y afectividad, autoconocimiento y autocuidado.
2. Consejos Formativos y horas Profesor Jefe en relación con estrategias para abordar y prevenir situaciones de agresiones sexuales y/o actos de connotación sexual.
3. Plan de Formación de Apoderados: incorpora unidades para construir estrategias para abordar y prevenir situaciones de agresiones sexuales y/o actos de connotación sexual.
4. Talleres de Prevención ante situaciones de agresiones sexuales y/o actos de connotación sexual para estudiantes.
5. Plan de Desarrollo de la Autoestima.
6. Encuentros de Familia.

MEDIDAS ORIENTADAS A GARANTIZAR LA HIGIENE DEL ESTABLECIMIENTO EDUCACIONAL

Art. 178.- El establecimiento cuenta con personal asistente de la educación con dedicación exclusiva para la mantención del inmueble en buenas condiciones de orden y limpieza. Así también implementa anualmente medidas destinadas a evitar la entrada y/o eliminar la presencia de vectores y plagas.

Art. 179.- Los procedimientos para el aseo, desinfección y/o ventilación de los distintos recintos del establecimiento educacional, y para asegurar la higiene del material didáctico y mobiliario en general son parte de la organización interna del establecimiento y serán informados al consejo escolar.

PLAN DE GESTIÓN DE CONVIVENCIA ESCOLAR

Art. 180.- El Plan de Gestión es el instrumento en el cual constan las iniciativas del Consejo Escolar tendientes a promover la buena convivencia escolar.

Art. 181.- Este plan considera un calendario de actividades a realizar durante el año escolar, señalando los objetivos de la actividad, una descripción de la manera en que ésta contribuye al propósito del plan, lugar, fecha y su encargado.

ESTRATEGIAS DE PREVENCIÓN FRENTE A SITUACIONES DE MALTRATO O ACOSO ESCOLAR O VIOLENCIA ENTRE MIEMBROS DE LA COMUNIDAD EDUCATIVA

Art. 182.- Se entenderá por violencia y acoso escolar las definiciones señaladas en el anexo I del presente reglamento.

Art. 183.- Con el objetivo de informar y capacitar a la comunidad escolar para prevenir situaciones de maltrato o acoso escolar o violencia entre miembros de la comunidad educativa, el establecimiento gestionará la capacitación de los miembros del equipo de convivencia escolar en la materia, así como también la difusión de información relativa al tema hacia la comunidad educativa.

Art. 184.- Los pasos a seguir frente a situaciones relacionadas a maltrato o acoso escolar o violencia entre miembros de la comunidad educativa se encuentran detalladas en el Protocolo respectivo que se encuentra en el anexo I de este reglamento.

Art. 185.- El establecimiento realiza las siguientes acciones destinadas a disminuir los factores de riesgo de situaciones de maltrato o acoso

escolar o violencia entre miembros de la comunidad educativa y a aumentar los factores protectores.

1. Programa de Orientación: desarrollo de unidades relacionadas con el autoconocimiento, inserción social, relaciones interpersonales.
2. Plan de Formación de Apoderados: incorpora unidades para construir estrategias para abordar y prevenir situaciones de violencia escolar.
3. Talleres de Prevención ante situaciones de violencia escolar para estudiantes.
4. Consejos Formativos y horas profesor jefe con relación a estrategias para abordar y prevenir situaciones de violencia escolar.
5. Plan de Desarrollo de la Autoestima.
6. Encuentros de Familia.

ESTRATEGIAS QUE FOMENTEN LA SALUD MENTAL Y DE PREVENCIÓN DE CONDUCTAS SUICIDAS Y OTRAS AUTOLESIVAS

Art. 186.- Con el objetivo de informar y capacitar a la comunidad escolar para fomentar la salud mental y de prevenir conductas suicidas y otras autolesivas, el establecimiento gestionará la capacitación de los miembros del equipo de convivencia escolar en la materia, así como también la difusión de información relativa al tema hacia la comunidad educativa.

Art. 187.- Tanto en la información como derivación de casos específicos, el establecimiento mantendrá contacto con las redes de apoyo externas especialistas en el tema tales como: Centro de salud de la comuna y OPD.

Art. 188.- Los pasos a seguir frente a situaciones relacionadas con conductas suicidas y otras autolesivas se encuentran detalladas en el Protocolo respectivo que se encuentra en el anexo II de este reglamento.

Art. 189.- El establecimiento realiza las siguientes acciones destinadas a disminuir los factores de riesgo de situaciones de maltrato o acoso escolar o violencia entre miembros de la comunidad educativa y a aumentar los factores protectores:

1. Programa de Orientación: desarrollo de unidades relacionadas con el autoconocimiento, inserción social, relaciones interpersonales, afectividad y sexualidad.
2. Plan de Formación de Apoderados: incorpora unidades para construir estrategias de comunicación asertiva y prevención de conductas autolesivas.
3. Talleres de Prevención de conductas autolesivas para estudiantes.
4. Consejos Formativos y horas profesor jefe con relación a estrategias para abordar y prevenir conductas autolesivas.
5. Plan de Desarrollo de la Autoestima.
6. Encuentros de Familia.

PROGRAMAS TRANSVERSALES QUE APOYAN AL FORTALECIMIENTO DE UN AMBIENTE PROTECTOR DE LA INFANCIA

Art. 190.- En conjunto con las distintas estrategias preventivas señaladas en el presente título, el establecimiento cuenta con una serie de planes y/o programas de trabajo que tienen por objetivo el desarrollo de habilidades y competencias transversales dentro de los miembros de la comunidad educativa, los que en su conjunto aportan al fortalecimiento de un ambiente protector de la infancia, dentro de estos se encuentran:

- 1.- Plan de Gestión de la Convivencia Escolar.
- 2.- Plan de Sexualidad, Afectividad y Género.
- 3.- Plan de Formación Ciudadana.
- 4.- Plan Integral de Seguridad Escolar.
- 5.- Plan de Desarrollo Profesional Docente.
- 6.- Plan de Apoyo a la Inclusión.
- 7.- Plan de Hábitos de Vida Saludable.

TÍTULO OCTAVO

MANUAL DE CONVIVENCIA ESCOLAR

CONSIDERACIONES PRELIMINARES

Art. 191.- La finalidad del presente Manual de Convivencia Escolar es favorecer el aprendizaje de formas respetuosas de convivir entre personas con distintas maneras de ser y de pensar, favorecer la construcción de relaciones que promuevan una cultura democrática e inclusiva y la generación de climas propicios para el aprendizaje y la participación de todas y todos.

Art. 192.- Lo anterior considera además el resguardo de una convivencia libre de violencia y/o discriminación por la identidad de género o la orientación sexual, resguardando la integridad física o psicológica de todos los miembros de la comunidad educativa.

Art. 193.- Conceptos relevantes

- 1.- **Buena convivencia escolar.** La coexistencia armónica de los miembros de la comunidad educativa, que supone una interrelación positiva entre ellos y permite el adecuado cumplimiento de los objetivos educativos en un clima que propicia el desarrollo integral de los estudiantes.

- 2.- **Comunidad educativa.** Agrupación de personas que, inspiradas en un propósito común, integran la institución educacional, incluyendo a estudiantes, padres, madres y apoderados, profesionales de la educación, asistentes de la educación, equipos docentes directivos, representantes de la entidad sostenedora, personal administrativo y auxiliares.
- 3.- **Buen trato.** Responde a la necesidad de los niños y niñas, de cuidado, protección, educación, respeto y apego, en su condición de sujetos de derecho, la que debe ser garantizada, promovida y respetada por los adultos a su cargo. Por ello, se debe atender oportunamente, tanto la vulneración de sus derechos, como la promoción igualitaria de los mismos.
- 4.- **Disciplina.** Conjunto de normas que deben acatarse en pro de una convivencia armónica y respetuosa, que permite al estudiante mostrar actitudes que le ayuden a insertarse positivamente en la vida familiar y en la sociedad en general, así como cumplir sus propias metas, principalmente para poder llevar a cabo el Proyecto Educativo ofrecido por el colegio, y aceptado por los padres y apoderados.
- 5.- **Conflicto.** Involucra a dos o más personas que entran en oposición o desacuerdo debido a intereses, verdadera o aparentemente incompatibles. El conflicto no es sinónimo de violencia, pero un conflicto mal abordado o que no es resuelto a tiempo puede derivar en situaciones de violencia. Es un hecho social. Debe ser abordado y resuelto, no ignorado y para ello existen mecanismos como la mediación, la negociación y el arbitraje.
- 6.- **Acoso escolar.** Toda acción u omisión constitutiva de agresión u hostigamiento reiterado (o bullying), realizada fuera o dentro del establecimiento educacional por estudiantes que en forma individual o colectiva, atentan contra otro estudiante, valiéndose para ello de una situación de superioridad o de indefensión del estudiante afectado, que provoque en este último, maltrato, humillación o fundado temor de verse expuesto a un mal de carácter grave, ya sea por medios tecnológicos o cualquier otro medio, tomando en cuenta su edad y condición.
- 7.- **Violencia.** Existen diversas definiciones de violencia según la perspectiva que se adopte. Todas tienen en común dos ideas básicas: i. El uso ilegítimo del poder y de la fuerza, sea física o psicológica; y, ii. El daño al otro como una consecuencia. Es un aprendizaje, no es un hecho o condición natural de las personas. La violencia debe ser erradicada mediante prácticas solidarias, pacíficas, que fomenten el diálogo y la convivencia social.
- 8.- **Violencia psicológica.** Insultos, amenazas, burlas, rumores malintencionados, aislamiento, discriminación en base a la orientación sexual, creencia religiosa, origen étnico, etcétera. También se incluye el acoso escolar o bullying.
- 9.- **Violencia física:** Toda agresión física que provoca daño o malestar: patadas, empujones, cachetazos, manotazos, mordidas, arañazos, etcétera, que pueden ser realizados con el cuerpo o con algún objeto. Desde las agresiones ocasionales, hasta las reiteradas.
- 10.- **Violencia a través de medios tecnológicos.** Uso de la tecnología para realizar agresiones o amenazas a través de correos electrónicos, chats, blogs, mensajes de texto, sitios web, redes sociales o cualquier otro medio tecnológico, virtual o electrónico, que puede constituirse en ciberbullying. Aun cuando la publicación se haya realizado en una sola oportunidad, esta será considerada "hostigamiento reiterado" dada la característica de viralización y exposición propia de las publicaciones por medios tecnológicos y/o redes sociales.
- 11.- **Violencia de género.** Son agresiones provocadas por los estereotipos de género, que afectan principalmente a las mujeres, pero también pueden afectar a los hombres. Incluyen comentarios descalificatorios, humillaciones, trato degradante, agresiones físicas o psicológicas fundadas en la presunta superioridad de uno de los sexos por sobre el otro.
- 12.- **Violencia sexual.** Son agresiones que vulneran los límites corporales de una persona, sea hombre o mujer, con una intención sexualizada. Incluye tocaciones, insinuaciones, comentarios de connotación sexual, abuso sexual, violación, intento de violación entre otros.
- 13.- **Vulneración de derechos.** Se refiere a aquellas situaciones que se caracterizan por el descuido o no atención de las necesidades físicas y emocionales de los niños, niñas y adolescentes, cuando los adultos responsables tienen los conocimientos y medios para satisfacerlas. Se caracteriza por ser un tipo de vulneración por omisión, es decir, porque el niño, niña o adolescente no recibe lo mínimo necesario para su sobrevivencia y bienestar, por ejemplo: cuando no se atienden las necesidades físicas básicas como la alimentación, vestuario, vivienda, o bien cuando no se proporciona atención médica básica, o no se brinda protección y/o se le expone ante situaciones de peligro; cuando no se atienden las necesidades psicológicas o emocionales; cuando existe abandono, y/o cuando se le expone a hechos de violencia o de uso de drogas. Se trata de situaciones que no corresponden a hechos de maltrato infantil físico o psicológico, de connotación sexual o agresiones sexuales, en contra de los derechos de las niñas y niños que son parte de la comunidad educativa. Es deber de los funcionarios del establecimiento, poner en conocimiento de manera formal a los tribunales de familia, los hechos constitutivos de vulneración de derechos en contra de un niño, niña o adolescente.
- 14.- **Maltrato infantil.** Corresponde a todos aquellos actos de violencia física, sexual o emocional, sea en el grupo familiar o en el entorno social, que se cometen en contra de niños, niñas y adolescentes, de manera habitual u ocasional. El maltrato puede ser ejecutado por omisión (entendida como falta de atención y apoyo de parte del adulto a las necesidades y requerimientos del niño o adolescente, sea en alimentación, salud, protección física, estimulación, interacción social u otro), supresión, (que son las diversas formas en que se le niega al niño o adolescente el ejercicio y goce de sus derechos; por ejemplo, impedirle que juegue o que tenga amigos, no enviarlo a la escuela, etcétera) o transgresión (entendida como todas aquellas acciones o conductas hostiles, rechazantes o destructivas hacia el niño o adolescente, tales como malos tratos físicos, agresiones emocionales, entre otros) de los derechos individuales y colectivos, e incluye el abandono completo y parcial.

Art. 194.- Los estudiantes, padres, madres, apoderados, profesionales y asistentes de la educación, así como los equipos docentes y directivos de los establecimientos educacionales, deberán propiciar un clima escolar que promueva la buena convivencia, de manera de prevenir todo tipo

de acoso escolar.

Art. 195.- Revestirá especial gravedad cualquier tipo de violencia física o psicológica cometida por cualquier medio en contra de un estudiante integrante de la comunidad educativa, realizada por quien detente una posición de autoridad, sea Director, profesor, asistente de la educación u otro, así como también la ejercida por parte de un adulto de la comunidad educativa en contra de un estudiante.

Art. 196.- Los padres, madres, apoderados, profesionales y asistentes de la educación, así como los equipos docentes y directivos del colegio, deberán informar las situaciones de violencia física o psicológica, agresión u hostigamiento que afecten a un estudiante miembro de la comunidad educativa de las cuales tomen conocimiento, conforme al presente reglamento.

DEL ENCARGADO DE CONVIVENCIA ESCOLAR

Art. 197.- El Encargado de Convivencia Escolar deberá cumplir las funciones que se señalan en el listado siguiente. En nuestro colegio esta función puede ser realizada por alguno de los EAP, o por el funcionario que el Director designe:

- 1.- Conocer e implementar las orientaciones que entrega la Política Nacional de Convivencia Escolar.
- 2.- Asumir rol primario en la implementación de medidas de convivencia.
- 3.- Promover la participación de los diferentes estamentos de la comunidad educativa en el Consejo Escolar y un trabajo colaborativo con este último, tanto en la elaboración como en la implementación y difusión de las distintas políticas de convivencia escolar.
- 4.- Elaborar un Plan de Gestión sobre convivencia escolar en función de las indicaciones del Consejo Escolar, el que incluirá todas las medidas preventivas para evitar situaciones de violencia escolar dentro de la comunidad escolar.
- 5.- Coordinar iniciativas de capacitación sobre promoción de la buena convivencia y manejo de situaciones de conflicto.
- 6.- Ejecutar de manera permanente los acuerdos, decisiones y planes del Consejo Escolar, investigar en los casos correspondientes e informar a la Dirección del establecimiento sobre cualquier asunto relativo a la convivencia.
- 7.- Activar en colaboración con el Equipo de Convivencia Escolar, los protocolos de violencia escolar y maltrato infantil y proceder según sus indicaciones cuando se reciban denuncias realizadas por cualquier miembro de la comunidad educativa.

DEL EQUIPO DE CONVIVENCIA ESCOLAR

Art. 198.- Dentro del Establecimiento, se conformará el Equipo de Convivencia Escolar el cual estará formado por: Encargado de Convivencia Escolar (ECE), Encargado de Administración Pedagógica (EAP), psicóloga de orientación y familia, asistente social, psicóloga y otro funcionario del colegio que resulte pertinente quienes tendrán a cargo la realización de medidas preventivas y promocionales de apoyo al estudiante, elaboración de protocolos de acción, aplicación de medidas de apoyo pedagógicas y psicosocial, medidas disciplinarias y cualquier otra acción relacionada con la Convivencia Escolar.

DE LAS CONDUCTAS DE LOS ESTUDIANTES

Art. 199.- Se considerarán constitutivas de violencia escolar, entre otras, las siguientes conductas:

- 1.- Proferir insultos o garabatos, hacer gestos groseros o amenazantes u ofender reiteradamente a cualquier miembro de la comunidad educativa.
- 2.- Agredir físicamente, golpear o ejercer violencia en contra de un estudiante o de cualquier otro miembro de la comunidad educativa.
- 3.- Agredir verbal o psicológicamente a cualquier miembro de la comunidad educativa.
- 4.- Amedrentar, amenazar, chantajear, intimidar, hostigar, acosar o burlarse de un estudiante u otro miembro de la comunidad educativa (por ejemplo, utilizar sobrenombres hirientes, mofarse de características físicas, etc.).
- 5.- Discriminar a un integrante de la comunidad educativa, ya sea por su condición social, situación económica, religión, pensamiento político o filosófico, ascendencia étnica, nombre, nacionalidad, orientación sexual, discapacidad, defectos físicos o cualquier otra circunstancia.
- 6.- Amenazar, atacar, injuriar o desprestigiar a un estudiante o a cualquier otro integrante de la comunidad educativa a través de redes sociales, chats, blogs, mensaje de texto, correos electrónicos, foros, servidores que almacenan videos o fotografías, sitios web, teléfonos o cualquier otro medio tecnológico, virtual o electrónico.
- 7.- Exhibir, almacenar, transmitir o difundir por medios cibernéticos cualquier conducta de maltrato escolar.
- 8.- Realizar acoso o ataques de connotación sexual, aun cuando no sean constitutivos de delito.
- 9.- Portar todo tipo de armas, instrumentos, utensilios u objetos cortantes, punzantes o contundentes, ya sean genuinos o con apariencia de ser reales, aun cuando no se haya hecho uso de ellos.
- 10.- Portar, vender, comprar, distribuir o consumir bebidas alcohólicas, drogas o sustancias ilícitas, o encontrarse bajo sus efectos, ya sea al interior del establecimiento educacional o en actividades organizadas, coordinadas, patrocinadas o supervisadas por éste.
- 11.- Todas las demás conductas que, aun no estando descritas, atenten directamente contra la convivencia escolar.

DE LAS FALTAS AL ORDEN, DISCIPLINA Y BUENA CONVIVENCIA POR PARTE DE LOS ESTUDIANTES

Art. 200.- Las faltas a las normas de orden, disciplina y convivencia escolar serán consideradas como: leves, graves y gravísimas. Estas faltas verán afectada su graduación en atención de la aplicación del criterio de proporcionalidad junto a las atenuantes y/o agravantes que procedan.

Atenuantes

Art. 201.- Se considera circunstancias atenuantes las siguientes:

- 1.- El reconocimiento espontáneo de la conducta incorrecta.
- 2.- La falta de intencionalidad en el hecho.
- 3.- De haber precedido de parte del ofendido provocación o amenaza proporcional a la conducta indebida.
- 4.- Si ha procurado con esmero reparar el mal causado o impedir sus posteriores consecuencias.
- 5.- Irreprochable conducta anterior.

- 6.- La especial condición de vulnerabilidad en que se encontraría el alumno, por circunstancias socioeconómicas, personales o de salud.
- 7.- El haber actuado para evitar un mal mayor.
- 8.- Denunciar voluntariamente el hecho ante las autoridades del establecimiento.
- 9.- El auténtico arrepentimiento.

Agravantes

Art. 202.- Se consideran circunstancias agravantes las siguientes:

- 1.- La premeditación del hecho.
- 2.- Abusar de la relación de poder asociada a distintas circunstancias como por ejemplo a su género o de sus fuerzas.
- 3.- La reiteración del mismo hecho.
- 4.- La reiteración de una falta.
- 5.- El uso de la violencia, de actitudes amenazadoras, desafiantes o irrespetuosas, de menosprecio y de acoso dentro o fuera del establecimiento.
- 6.- Las conductas (individuales o colectivas) que atenten contra el derecho a la no discriminación por razón de nacimiento, raza, sexo, convicciones políticas, morales o religiosas, así como por padecer discapacidad física o psíquica, o por cualquier otra condición personal o circunstancia social.
- 7.- Oposición manifiesta y constante al Proyecto Educativo Institucional.

Art. 203.- Toda reiteración de una falta agrava la misma, por lo tanto, la reiteración de una falta leve será considerada como grave y la reiteración de una grave será considerada como muy grave. A su vez, la existencia de una atenuante disminuirá en un grado la falta, según corresponda. De esta manera, agravantes y atenuantes sólo podrán aplicarse en el aumento o disminución de un grado de la falta, no más.

Art. 204.- A la luz de estos principios y tomando como referencia lo expresado en el presente título, así como en los anteriores, a continuación, se establece una clasificación general de faltas y una secuencia de pasos a seguir que hagan posible una sana convivencia escolar.

De las faltas leves

Art. 205.- Se considerarán faltas leves las actitudes y comportamientos que alteren la convivencia, sin que lleguen a producir daño físico o psicológico a otros miembros de la comunidad. A modo ejemplar:

- 1.- Llegar atrasado a clases u otras actividades.
- 2.- Quedarse fuera de la sala de clases después del toque de timbre.
- 3.- Presentarse sin uniforme o con uniforme incompleto.
- 4.- No justificar inasistencia a clases o atrasos.
- 5.- No presentar firmadas por el apoderado las circulares o documentos que lo requieran.
- 6.- Molestar, hacer desorden y/o interrumpir las clases, impidiendo el desarrollo adecuado de ellas.
- 7.- No cumplir con deberes, tareas, requerimientos o compromisos frente al curso o al colegio.
- 8.- No trabajar en clases.
- 9.- Asistir a clases sin sus materiales necesarios para la asignatura.
- 10.- No traer su libreta de comunicaciones.
- 11.- Deambular por el establecimiento sin justificación.
- 12.- No acatar órdenes del profesor y normas establecidas por el grupo.
- 13.- Uso inadecuado del vocabulario trivial (garabatos e insolencias).
- 14.- Actitudes leves de desobediencia, rebeldía, descortesía o desacato a una orden.
- 15.- Similares a las descritas anteriormente.

Art. 206.- Al incurrir el estudiante en una falta leve, el profesor jefe y/o de asignatura debe actuar formativamente a través de la aplicación de una o más medidas de apoyo pedagógico o psicosocial, con el objetivo que el estudiante aprenda a: responsabilizarse respecto de sus deberes; responder conflictos de manera dialogante y pacífica; reconocer las consecuencias de su actuación y reparar la situación generada.

Art. 207.- Cuando proceda, se aplicarán medidas que correspondan, las que serán determinadas siempre a la luz de los criterios de proporcionalidad e imparcialidad.

Art. 208.- El criterio de proporcionalidad al que se refiere el artículo anterior dice relación con la valoración que se hace de las características particulares de cada caso específico. El contenido de dicho criterio consta de 3 elementos que necesariamente debe tener la medida que se resuelva aplicar, a saber:

- a. **Idoneidad:** Este elemento dice relación con que la medida que se decide aplicar debe ser objetivamente adecuada para satisfacer el fin a que supuestamente sirve, por ser ella su consecuencia natural.
- b. **Necesariedad:** Se refiere a que la medida a aplicar sea estrictamente indispensable para satisfacer el fin para el cual fue concebida. En este sentido, y para una mejor ilustración, se debe tener en cuenta que la medida disciplinaria va a ser necesaria cuando, por una parte, es la menos gravosa para el derecho afectado y, por otra, no existen otras opciones para satisfacer el fin perseguido o las que disponibles afectan el derecho intervenido en un mayor grado.
- c. **Proporcionalidad:** Este elemento referido a la proporcionalidad propiamente tal, se explica realizando un examen de los gravámenes que se imponen al estudiante afectado, para establecer si el beneficio obtenido con la aplicación de la medida justifica la intensidad en que se menoscaban sus derechos.

Art. 209.- Los elementos que conforman el criterio de proporcionalidad, individualizados en el artículo anterior siempre deben concurrir en el proceso que tiene como objeto la aplicación de una medida, toda vez que los procedimientos contemplados en el presente reglamento interno respetan las garantías del debido proceso y un justo y racional procedimiento.

De las faltas graves

Art. 210.- Se considerarán faltas graves actitudes y comportamientos que atenten contra la integridad de otro miembro de la comunidad educativa y/o del bien común, así como acciones deshonestas que afecten la convivencia. A modo ejemplar:

- 1.- Cualquier falta leve si esta se manifiesta reiterativamente.
- 2.- Faltar a una prueba fijada con anterioridad sin aviso de su apoderado.
- 3.- Copiar en cualquier tipo de evaluación o adulterando los trabajos. En el caso específico de copiar en prueba, se procederá según se indique en el Reglamento de Evaluación y Promoción.
- 4.- Lanzar objetos, faltando el respeto a las personas e interrumpiendo el normal desarrollo de la clase.
- 5.- Ausentarse de clase o del colegio sin previa justificación o autorización del apoderado.
- 6.- Dañar especies del entorno y/o dependencias del colegio, como edificio, mobiliario, materiales, etc.
- 7.- Hacer uso de bienes ajenos, dañar o destruir pertenencias de otros miembros de la comunidad educativa.
- 8.- Hacer uso de celulares, reproductores de música y similares durante la hora de clases y actividades lectivas, formativas y extraprogramáticas del establecimiento, siempre y cuando no haya sido autorizado su uso por el docente para una actividad académica en específico.
- 9.- Fumar al interior de las dependencias del colegio.
- 10.- Mostrar un comportamiento inadecuado que atente contra los valores y principios inculcados en nuestro Proyecto Educativo.
- 11.- Mostrar poco respeto a los símbolos patrios e institucionales.
- 12.- Hacer mal uso de la información de internet disponible en el colegio.
- 13.- Hacer mal uso del material de biblioteca, laboratorio y audiovisuales.
- 14.- Ser irrespetuoso con sus profesores, Encargado de Convivencia Escolar, directivos, pares y personal en general.
- 15.- Burlarse y poner sobrenombre a un compañero.
- 16.- Todo acto arbitrario por razón de género u orientación sexual, tales como el uso de lenguaje sexista y el uso de violencia física o psicológica como mecanismo de control.
- 17.- Exponerse a sí mismo y/o a otros, a riesgos físicos dentro del establecimiento.
- 18.- Similares a las descritas anteriormente.

Art. 211.- Al incurrir el estudiante en una falta grave, el profesor jefe y/o de asignatura debe actuar formativamente a través de la aplicación de una o más medidas de apoyo pedagógico o psicosocial, con el objetivo que el estudiante aprenda a: responsabilizarse respecto de sus deberes; responder conflictos de manera dialogante y pacífica; reconocer las consecuencias de su actuación y reparar la situación generada.

Art. 212.- En caso de ser necesario, y teniendo siempre a la vista el interés superior del niño, frente a una falta grave se aplicarán las sanciones que van desde, amonestación escrita hasta advertencia de condicionalidad, las que para su aplicación tendrán siempre a la luz los criterios de proporcionalidad e imparcialidad. Para lo anterior, se considerarán además las atenuantes y agravantes establecidas en los artículos 201 y 202 del presente reglamento, teniendo a la vista las condiciones y características específicas de la situación en particular.

Art. 213.- El criterio de proporcionalidad al que se refiere el artículo anterior dice relación con la valoración que se hace de las características particulares de cada caso específico. El contenido de dicho criterio consta de 3 elementos que necesariamente debe tener la medida disciplinaria que se resuelva aplicar, a saber:

- a. Idoneidad: Este elemento dice relación con que la medida que se decide aplicar debe ser objetivamente adecuada para satisfacer el fin a que supuestamente sirve, por ser ella su consecuencia natural.
- b. Necesariedad: Se refiere a que la medida a aplicar sea estrictamente indispensable para satisfacer el fin para el cual fue concebida. En este sentido, y para una mejor ilustración, se debe tener en cuenta que la medida disciplinaria va a ser necesaria cuando, por una parte, es la menos gravosa para el derecho afectado y, por otra, no existen otras opciones para satisfacer el fin perseguido o las que disponibles afectan el derecho intervenido en un mayor grado.
- c. Proporcionalidad: Este elemento referido a la proporcionalidad propiamente tal, se explica realizando un examen de los gravámenes que se imponen al estudiante afectado, para establecer si el beneficio obtenido con la aplicación de la medida disciplinaria justifica la intensidad en que se menoscaban sus derechos.

Art. 214.- Los elementos que conforman el criterio de proporcionalidad, individualizados en el artículo anterior siempre deben concurrir en el proceso sancionatorio que tiene como objeto la aplicación de una medida disciplinaria, toda vez que los procedimientos contemplados en el presente reglamento interno respetan las garantías del debido proceso y un justo y racional procedimiento.

De las faltas gravísimas

Art. 215.- Se considerarán faltas gravísimas actitudes y comportamientos que atenten contra la integridad física y/o psicológica de otros miembros de la comunidad educativa, agresiones sostenidas en el tiempo, conductas tipificadas como delito o actos que afecten gravemente la convivencia escolar o el Proyecto Educativo. A modo ejemplar:

- 1.- Reiteración de faltas graves.
- 2.- Salir del establecimiento sin autorización durante la jornada escolar.
- 3.- Manifestar actitud de rebeldía acompañada de actitudes insolentes y descortesas.
- 4.- Adulterar o falsificar justificativos o anotaciones en el libro de clases y/o agenda escolar.
- 5.- Hurtar o robar.
- 6.- Agredir física, psicológica, moral o verbalmente y por cualquier medio (concreto o virtual) a cualquier miembro de la comunidad educativa.
- 7.- Levantar falsos testimonios hacia sus pares o adultos.
- 8.- Mentir o engañar sin reconocer sus faltas.
- 9.- Adulterar o falsificar o destruir instrumentos ministeriales (libro de clase, actas y otros).
- 10.- Sustraer pruebas aplicadas o por aplicar.
- 11.- Organizar o participar en actos vandálicos dentro del colegio.
- 12.- Realizar manifestaciones de intimidación amorosa o sexual dentro del colegio.

- 13.- Efectuar grabaciones de cualquier tipo que estén en contra de la moral y las buenas costumbres dentro del colegio, y/o que atenten contra la dignidad de cualquier miembro de la comunidad. Se considerará como un agravante de esta situación su publicación en medios masivos como internet.
- 14.- Atentar contra la integridad física de algún miembro de la comunidad educativa.
- 15.- Portar, traficar, consumir o presentarse bajo los efectos de alcohol, fármacos (no indicados por profesional médico), droga o estupefacientes en actividades del colegio, sean éstas en el recinto escolar, paseos de curso o actividades en nombre del colegio.
- 16.- Introducir al colegio o portar armas de fuego u objetos peligrosos tales como: instrumentos punzocortantes, dispositivos de golpeo, gases lacrimógenos, pistolas de aire y otros de similar naturaleza.
- 17.- Dañar premeditadamente la infraestructura del colegio.
- 18.- Similares a las descritas anteriormente.

Art. 216.- Al incurrir el estudiante en una falta gravísima, el profesor jefe y/o de asignatura debe actuar formativamente a través de la aplicación de una o más medidas de apoyo pedagógico o psicosocial, con el objetivo que el estudiante aprenda a: responsabilizarse respecto de sus deberes; responder conflictos de manera dialogante y pacífica; reconocer las consecuencias de su actuación y reparar la situación generada.

Art. 217.- En caso de ser necesario, y teniendo siempre a la vista el interés superior del niño, frente a una falta gravísima se aplicarán las sanciones que van desde, advertencia de condicionalidad hasta la expulsión o cancelación de matrícula, las que para su aplicación tendrán siempre a la luz los criterios de proporcionalidad e imparcialidad. Para lo anterior, se considerarán además las atenuantes y agravantes establecidas en los artículos 201 y 202 del presente reglamento, teniendo a la vista las condiciones y características específicas de la situación en particular.

Art. 218.- El criterio de proporcionalidad al que se refiere el artículo anterior dice relación con la valoración que se hace de las características particulares de cada caso específico. El contenido de dicho criterio consta de 3 elementos que necesariamente debe tener la medida disciplinaria que se resuelva aplicar, a saber:

- a. Idoneidad: Este elemento dice relación con que la medida que se decide aplicar debe ser objetivamente adecuada para satisfacer el fin a que supuestamente sirve, por ser ella su consecuencia natural.
- b. Necesariedad: Se refiere a que la medida a aplicar sea estrictamente indispensable para satisfacer el fin para el cual fue concebida. En este sentido, y para una mejor ilustración, se debe tener en cuenta que la medida disciplinaria va a ser necesaria cuando, por una parte, es la menos gravosa para el derecho afectado y, por otra, no existen otras opciones para satisfacer el fin perseguido o las que disponibles afectan el derecho intervenido en un mayor grado.
- c. Proporcionalidad: Este elemento referido a la proporcionalidad propiamente tal, se explica realizando un examen de los gravámenes que se imponen al estudiante afectado, para establecer si el beneficio obtenido con la aplicación de la medida disciplinaria justifica la intensidad en que se menoscaban sus derechos.

Art. 219.- Los elementos que conforman el criterio de proporcionalidad, individualizados en el artículo anterior siempre deben concurrir en el proceso sancionatorio que tiene como objeto la aplicación de una medida disciplinaria, toda vez que los procedimientos contemplados en el presente reglamento interno respetan las garantías del debido proceso y un justo y racional procedimiento.

DE LA OBLIGACIÓN DE DENUNCIAR LOS DELITOS

Art. 220.- Serán consideradas faltas muy graves todas las acciones constitutivas de delito, tales como:

- 1.- Lesiones.
- 2.- Agresiones sexuales.
- 3.- Explotación sexual.
- 4.- Maltrato.
- 5.- Explotación laboral.
- 6.- Amenazas (de muerte o, en general, de hacer un daño).
- 7.- Porte o tenencia ilegal de armas.
- 8.- Robos.
- 9.- Hurtos.
- 10.- Venta o tráfico de drogas, entre otros.

Art. 221.- El Artículo 175 letra e) del Código Procesal Penal indica que estarán obligados a realizar la denuncia de los delitos que afectaren a los alumnos o que hubieren tenido lugar en el establecimiento educacional, los directores, miembros del Equipo de Convivencia Escolar y profesores de establecimientos educacionales de todo nivel.

Art. 222.- Si bien la ley obliga a estas personas a efectuar la denuncia, cualquiera que tome conocimiento de la ocurrencia de un delito puede efectuar la denuncia respectiva; esta debe ser realizada dentro de las veinticuatro horas siguientes al momento en que se tome conocimiento del hecho, ante cualquiera de los siguientes organismos:

- 1.- Ministerio Público.
- 2.- Carabineros de Chile.
- 3.- Policía de Investigaciones.

Art. 223.- Son responsables penalmente los jóvenes mayores de 14 años y menores de 18, quienes se rigen por la Ley de Responsabilidad Penal Adolescente.

Art. 224.- Los menores de 14 años están exentos de responsabilidad penal, por lo que no pueden ser denunciados por la comisión de un delito. En estos casos son los Tribunales de Familia los que pueden aplicar medidas de protección si es necesario.

DE LAS SANCIONES Y MEDIDAS DE APOYO PEDAGÓGICO O PSICOSOCIAL

Art. 225.- En el entendido de la Buena Convivencia Escolar como un bien jurídico que debe ser protegido, es tarea esencial de toda la comunidad educativa velar por la armónica relación entre los actores del proceso educativo.

Art. 226.- En este sentido el colegio debe actuar de la forma más eficiente y óptima frente a situaciones que puedan poner en peligro la buena convivencia y el armónico ambiente escolar. Las acciones que el establecimiento adopte en este sentido deberán privilegiar siempre el entendimiento, la comprensión y la corrección de las acciones propias como consecuencia de una transgresión.

Art. 227.- En el proceso de formación educativa, debemos distinguir entre las medidas de apoyo pedagógico o psicosocial y las medidas disciplinarias, toda vez que la aplicación de las primeras siempre precederá y complementará a las segundas en atención de la gravedad y repetición de los hechos.

Medidas del apoyo pedagógico o psicosocial

Art. 228.- Son medidas de apoyo pedagógico o psicosocial aquéllas que el establecimiento, ya sea con sus propios recursos, o con el apoyo de terceros, proporciona a un estudiante involucrado en una situación que afecte la convivencia escolar, con el propósito de favorecer el desarrollo de los aprendizajes y experiencias que le permitan responder de manera adecuada en situaciones futuras, comparables a las que han generado el conflicto. Dichas medidas deberán buscar que el estudiante, sus padres, apoderados o adultos responsables, reconozcan y -si fuere posible- reparen la situación generada a partir de la conducta en cuestión.

Art. 229.- Las medidas de apoyo pedagógico o psicosocial pueden ser realizadas por:

- 1.- Profesor jefe, asignatura y/o Educador Diferencial.
- 2.- EAP.
- 3.- Encargado de Convivencia Escolar.
- 4.- Psicólogo y/o Asistente Social
- 5.- En algunas ocasiones estas estrategias necesitan ser realizadas por equipos multidisciplinarios.
- 6.- En otras oportunidades deben ser solicitadas a instituciones externas al establecimiento como redes de apoyo, consultorios de salud, OPD u otros.

Art. 230.- De esta manera, la finalidad de estas medidas son la búsqueda de soluciones a las problemáticas que impiden que un estudiante se desarrolle de forma integral. Con su aplicación se espera que el estudiante:

- 1.- Desarrolle el sentido de responsabilidad respecto de sus deberes.
- 2.- Aprenda a responder conflictos de manera dialogante y pacífica.
- 1.- Reconozca las consecuencias de su actuación.
- 2.- Repare la situación generada.

Art. 231.- Las medidas de apoyo pedagógico o psicosocial no son consideradas sanciones, por lo tanto pueden ser aplicadas en su propio mérito o en forma complementaria a las sanciones.

Art. 232.- Dentro de las medidas de apoyo pedagógico y/o psicosocial de encuentran:

Art. 233.- Diálogo personal pedagógico y correctivo: Consiste en un diálogo que busca hacer reflexionar al estudiante respecto de actitudes y/o acciones realizadas y que atenten contra la buena convivencia escolar. Procede cuando el estudiante manifiesta actitudes o conductas que perturban el ambiente de aprendizaje, las relaciones humanas o no respeta las normas establecidas. Serán los profesores, profesionales del establecimiento o miembros del equipo de convivencia escolar quienes apliquen esta medida.

Art. 234.- Diálogo grupal pedagógico y correctivo: Consiste en un diálogo que busca hacer reflexionar a un grupo de estudiantes respecto de actitudes y/o acciones realizadas y que atenten contra la buena convivencia escolar. Procede cuando el grupo de estudiantes manifiesta actitudes o conductas que perturban el ambiente de aprendizaje, las relaciones humanas o no respeta las normas establecidas. Serán los profesores, profesionales del establecimiento o miembros del equipo de convivencia escolar quienes apliquen esta medida.

Art. 235.- Citación de apoderados para su conocimiento y solicitud de trabajo en conjunto: Cuando la falta en que ha incurrido el estudiante requiere de un trabajo de apoyo en conjunto entre el establecimiento y su familia, se citará al apoderado con el objetivo de informar de las faltas cometidas por el estudiante, conocer de los antecedentes que pueda aportar la familia y tomar acuerdos respecto de las medidas a favor del estudiante que deberán aplicarse tanto en su hogar como en el establecimiento. Serán los profesores, profesionales del establecimiento o miembros del equipo de convivencia escolar quienes puedan aplicar esta medida pedagógica.

Art. 236.- Medidas de reparación del daño causado: Cuando producto de la falta cometida por un estudiante, éste haya causado daño a otro miembro de la comunidad educativa, se le guiará para que luego del proceso de reflexión necesario realice acciones que busquen reparar el daño causado. De esta forma las medidas reparatorias consideran gestos y acciones que el estudiante responsable puede tener con la persona agredida y que acompañan el reconocimiento de haber infringido un daño. Estas acciones deben restituir el daño causado y surgir del diálogo, del acuerdo y de la toma de conciencia del daño ocasionado, no de una imposición externa, ya que perdería el carácter formativo. Serán los profesores, profesionales del establecimiento o miembros del equipo directivo quienes puedan aplicar esta medida pedagógica.

Las medidas de reparación pueden ir desde las disculpas privadas, públicas, la restitución de un bien, la devolución de un bien y otras, siempre manteniendo el principio de proporcionalidad con el daño causado. En la resolución, se deberá especificar las medidas de reparación adoptadas a favor del afectado, si hay mérito para ello, así como la forma en que se supervisará su efectivo cumplimiento.

Art. 237.- Servicios en beneficio de la comunidad: Cuando producto de la falta cometida por un estudiante, éste haya causado daño a la comunidad educativa, se le guiará para que luego del proceso de reflexión necesario realice acciones que busquen reparar el daño causado a través de su esfuerzo personal. Estas acciones deberán restituir el daño causado y surgir del diálogo, del acuerdo y de la toma de conciencia del daño

ocasionado, no de una imposición externa, porque perderían el carácter formativo. Implican la prestación de un servicio a favor de la comunidad que ha sido dañada, manteniendo la proporcionalidad con el daño causado. Estos servicios pueden consistir en ordenar o limpiar algún espacio del colegio como patios, pasillos, gimnasio, comedor de estudiantes, su sala; mantener el jardín, ayudar en el recreo a cuidar a los estudiantes de menor edad, ordenar materiales en la biblioteca, laboratorios, ser ayudante de un profesor en la realización de una o más clases, según sus aptitudes, clasificar textos en biblioteca según su contenido, apoyar a estudiantes menores en sus tareas, entre otros.

Art. 238.- Reubicar al estudiante en el curso paralelo: Si luego de una evaluación integral de la situación y de haber aplicado otro tipo de medidas sin que éstas hayan dado resultado, el Encargado de Convivencia Escolar o los miembros del Equipo de Convivencia o Formación podrán sugerir un cambio del estudiante a su curso paralelo. El estudiante y su apoderado podrán optar por aceptar la sugerencia o negarse a ella. Esta medida en ningún caso deberá ser considerada como una sanción o medida disciplinaria, sino como una medida de apoyo que busque encontrar un mejor ambiente pedagógico para el estudiante.

Art. 239.- Suspensión de clases: Consiste en separar al estudiante de las actividades académicas durante un periodo determinado de tiempo. Entre sus variantes están la reducción de jornada escolar, la separación temporal de las actividades pedagógicas durante la jornada educativa y la asistencia a sólo rendir evaluaciones, entre otras.

Art. 240.- Su utilización puede darse desde tres puntos de partida diferentes: como medida disciplinaria, medida de apoyo pedagógico y/o psicosocial y medida cautelar.

Art. 241.- Como medida de apoyo pedagógico, la suspensión opera como una medida de carácter esencialmente formativo y voluntario, a través de la cual se pretende dar resguardo al interés superior del estudiante afectado y de los demás miembros de la comunidad educativa. Puede tener lugar en casos de connotación sexual en los que lo más adecuado sea separar al o los estudiantes involucrados de la actividad escolar durante un tiempo prudente en el que se prepare a la comunidad educativa para abordar la situación en particular.

Art. 242.- En algunas circunstancias, cuando el estudiante ha cometido o se ha visto envuelto en situaciones complejas y de gravedad tanto para él como para otro miembro de la comunidad educativa, el Encargado de Convivencia Escolar o miembros del Equipo de Convivencia podrán tomar la medida de suspensión de clases mientras se reúnen antecedentes, se evalúa la situación y se toman las acciones en beneficio del estudiante y su grupo curso, este es el caso de situaciones de connotación sexual en que un estudiante se vea envuelto o agresiones de carácter grave en que sea necesario aplicar medidas de apoyo al grupo curso en forma previa al reintegro del estudiante.

Art. 243.- Suspensión del aula: En ocasiones cuando el estudiante haya demostrado una actitud que altere el orden y correcto fluir de una asignatura en particular, impidiendo que sus compañeros permanezcan en el aprendizaje de manera óptima, se evaluará sacar al alumno del aula por el tiempo que dure la clase en cuestión. Durante el tiempo que el alumno se encuentre fuera del aula, se encontrará realizando alguna actividad pedagógica que el profesor de la clase de la cual fue retirado le asigne, para realizar en la biblioteca del establecimiento o un lugar adecuado para la actividad.

Art. 244.- Talleres con estudiantes: Corresponde a acciones realizadas por el Equipo de convivencia, formación o multidisciplinario del establecimiento, donde en forma grupal se traten temas que busquen enseñar a los estudiantes herramientas para enfrentar en forma adecuada situaciones que estén viviendo a nivel de curso y que puedan afectar la buena convivencia escolar. A modo ejemplar se pueden señalar en este sentido talleres para el abordaje pacífico de la resolución de conflictos, control de impulsos, tolerancia a la frustración, respeto a la diversidad, entre otros.

Art. 245.- Talleres con apoderados: Corresponde a acciones realizadas por el por el Equipo de convivencia, formación o multidisciplinario del establecimiento, donde en forma grupal se traten temas que busquen enseñar a los padres y apoderados herramientas para apoyar y enseñar la buena convivencia escolar desde el hogar. A modo ejemplar se pueden señalar en este sentido talleres parentales para desarrollar en los estudiantes el respeto, responsabilidad, resolución pacífica de conflictos, autonomía, entre otros.

Art. 246.- Derivación al equipo de Convivencia, Formación o Multidisciplinario: Una vez aplicadas las medidas pedagógicas de diálogo, ya sea personal o grupal y citación a apoderados y existiendo aún una necesidad por parte del estudiante de apoyo, entonces los profesores jefes y/o de asignatura podrán derivar al estudiante para que sea apoyado por el equipo de Convivencia, Formación o equipo Multidisciplinario, quienes abordarán la situación del estudiante a partir de un diagnóstico y posterior plan de acción que contenga las gestiones que se estimen necesarias para apoyarle en su aprendizaje social. De esta forma se espera que el estudiante adquiera herramientas que le permitan relacionarse con su entorno en base al respeto y aportando a la sana convivencia escolar.

Art. 247.- Derivación a redes de apoyo externas: Cuando corresponda, el equipo de convivencia escolar podrá derivar los antecedentes del estudiante a redes externas de apoyo, tales como oficinas comunales de protección de derechos, CESFAM, entre otros similares. Todas las derivaciones a redes externas serán monitoreadas desde el Equipo de Convivencia, Formación o Multidisciplinario con el objetivo de apoyar desde el entorno escolar las acciones que se estén aplicando a favor del estudiante.

Art. 248.- Solicitud a los padres de atención de especialistas: Sin perjuicio de las propias acciones que el establecimiento esté en condiciones de realizar a favor del estudiante en forma interna y de aquellas que pueda solicitar a redes externas, el Equipo de Convivencia, Formación o Equipo Multidisciplinario podrá solicitar a los padres que gestionen la atención de un especialista externo que pueda diagnosticar y apoyar al estudiante. Frente a este tipo de solicitudes se pedirá a los padres que mantengan informado al establecimiento de los resultados de éstas con el objetivo de apoyar desde el entorno escolar las acciones que se estén aplicando a favor del estudiante.

Art. 249.- Plan de acción: Cuando corresponda, el Equipo de Convivencia, Formación o Equipo Multidisciplinario podrá aplicar más de una de estas medidas pedagógicas y/o alguna de ellas en más de una ocasión mediante un plan de acción que buscará acompañar al estudiante en un proceso de aprendizaje. Estos planes serán monitoreados e informados de sus avances al estudiante y su apoderado.

Medidas disciplinarias o sanciones

Art. 250.- Si bien es cierto que todas las acciones cometidas por los estudiantes que sean consideradas faltas deben ser abordadas en primera

instancia con medidas de apoyo pedagógico y/o psicosocial que busquen la reflexión y aprendizaje por parte de éstos, el establecimiento debe en todo momento resguardar la buena convivencia escolar, por lo que cuando las faltas a la convivencia y/o la actitud del estudiante frente a éstas sean de carácter grave o muy grave, el Encargado de Convivencia o miembros del Equipo de Convivencia podrán aplicar medidas disciplinarias o sanciones.

Art. 251.- Las sanciones o medidas disciplinarias son aquellas que buscan advertir al estudiante de las consecuencias negativas que podrían haber tenido sus actos para la adecuada convivencia escolar de la comunidad educativa. Convivencia escolar que al ser considerada un bien jurídico a resguardar debe ser protegida por el establecimiento.

Art. 252.- De esta forma las sanciones o medidas disciplinarias representan una advertencia al estudiante y su familia respecto del peligro que los acuerdos que los establecimientos educacionales en conjunto con la comunidad han definido respecto al comportamiento esperado de sus integrantes; representando de esta manera una oportunidad para la reflexión y el aprendizaje de la comunidad educativa para avanzar hacia la construcción de espacios cada vez más inclusivos. Estas medidas deben tener siempre un carácter formativo, ser conocidas con anterioridad y proporcionales a la falta cometida. Dentro de estas medidas, están las medidas disciplinarias denominadas excepcionales, a saber:

- 1.- Suspensión de clases y de graduación.
- 2.- Amonestación escrita.
- 3.- Advertencia de condicionalidad.
- 4.- Condicionalidad de matrícula.
- 5.- Expulsión y /o cancelación de matrícula.

Art. 253.- La aplicación adecuada de estas medidas permite asegurar la protección y el cuidado necesario para resguardar la integridad física, psicológica y social de los estudiantes, sobre la base del respeto a su dignidad, y es en este sentido que las medidas disciplinarias deben garantizar en todo momento el justo y racional procedimiento, y en ningún caso una de estas medidas puede transgredir la normativa educacional.

Art. 254.- La finalidad de la aplicación de las medidas disciplinarias o sanciones a los estudiantes comprende:

- 1.- Generar conciencia sobre las consecuencias de sus actos.
- 2.- Desarrollar responsabilidad, aprendizajes significativos y compromiso con la comunidad educativa.
- 3.- Otorgar la posibilidad de corregir el error, brindando un plazo prudente para que se produzca dicho aprendizaje.
- 4.- Aportar a su formación ciudadana.

Art. 255.- Estas medidas siempre deben estar precedidas en su aplicación por las medidas de apoyo pedagógico o psicosocial, y además deben respetar en todo momento el debido proceso enmarcado en un justo y racional procedimiento, siendo siempre:

- 1.- Respetuosas de la dignidad de todos los niños, niñas y jóvenes.
- 2.- Inclusivas y no discriminatorias.
- 3.- Definidas en el Reglamento Interno.
- 4.- Ser proporcionales a la falta.
- 5.- Promover la reparación y el aprendizaje.
- 6.- Acordes al nivel educativo.

Art. 256.- Las correcciones que corresponda aplicar por el incumplimiento de las normas del presente Reglamento deben tener un carácter educativo y recuperador, garantizando el respeto a los derechos constitucionales, a la integridad física y psíquica del estudiante y los derechos del resto de los estudiantes, fomentando el restablecimiento de las relaciones de todos los miembros de la comunidad educativa.

Art. 257.- Se consideran las medidas disciplinarias que se detallan a continuación, debiendo tenerse presente que toda situación disciplinaria no prevista en las disposiciones reglamentarias siguientes será resuelta por el equipo directivo del colegio con las asesorías que este estamento considere necesarias, siempre bajo los principios de proporcionalidad y no discriminación arbitraria, y en consistencia con el Proyecto Educativo del establecimiento y el interés superior del niño.

De las sanciones

Art. 258.- Las sanciones forman parte del proceso formativo en cuanto permiten que los estudiantes tomen conciencia de las consecuencias de sus actos, aprendan a responsabilizarse de ellos y desarrollen compromisos genuinos de reparación del daño.

Suspensión de clases

Art. 259.- Consiste en separar al estudiante de las actividades académicas durante un periodo determinado de tiempo. Entre sus variantes están la reducción de jornada escolar, la separación temporal de las actividades pedagógicas durante la jornada educativa y la asistencia a sólo rendir evaluaciones, entre otras.

Art. 260.- Su utilización puede darse desde tres puntos de partida diferentes: como medida de apoyo pedagógico y/o psicosocial, como sanción y como medida cautelar.

Art. 261.- Como medida disciplinaria, implica necesariamente una imposición al estudiante que ha cometido una falta, de manera tal que logre hacerse consciente y responsable de las consecuencias de sus actos. Cuando la suspensión es utilizada como sanción, necesariamente debe tener lugar en el marco del debido proceso y de todas las etapas de un justo y racional procedimiento y, por tanto, requiere de un tiempo prudente para dar cumplimiento a dichos pasos. Se aplicará en este sentido cuando un estudiante haya cometido alguna falta o contravención a las normas establecidas en el reglamento interno del establecimiento al que pertenece.

Art. 262.- Suspensión como sanción, se aplica cuando el estudiante presenta una falta grave o muy grave, cuando no ha cumplido con los compromisos de la amonestación escrita, o cuando se considere que su presencia en la sala de clases haya dañado o dañe el bienestar común de su grupo.

Art. 263.- Esta medida será autorizada por el Director del establecimiento y aplicada por algún miembro del equipo de convivencia escolar.

Art. 264.- La suspensión transitoria podrá realizarse hasta por cinco (5) días hábiles. Esta medida se aplicará cuando el estudiante presente algún problema disciplinario que deba superar antes de continuar su convivencia normal y habitual con su curso. La suspensión por cinco días sólo podrá aplicarse una vez y ser prorrogada excepcionalmente en una oportunidad por igual periodo, lo anterior sin perjuicio de las suspensiones por menos días las que no tendrán restricciones de frecuencia en la medida que el caso así lo amerite.

Art. 265.- Medidas como reducciones de jornada escolar, separación temporal de las actividades pedagógicas durante la jornada educativa o asistencia a sólo rendir evaluaciones, se podrán aplicar excepcionalmente si existe un peligro real para la integridad física o psicológica de algún miembro de la comunidad educativa. Esta medida se aplicará en cualquier época del año, cuando un estudiante, por falta grave o muy grave y/o después de haber permanecido el tiempo reglamentario con una condicionalidad, haya cometido una nueva falta grave o muy grave. Este estudiante tendrá un programa de pruebas en horario distinto al de sus compañeros, evitando así un daño al normal quehacer escolar y/o la sana convivencia del curso.

Suspensión de ceremonias y/o actos propios del PEI

Art. 266.- La graduación, así como los actos de finalización del año escolar y premiación, corresponden a una instancia relacionada con los valores y principios del Proyecto Educativo y en ningún caso es una obligación a la que el establecimiento esté sometido.

Art. 267.- En relación a lo anterior, y en consecuencia con la acción formadora, el establecimiento podrá suspender al o los estudiantes que en sus acciones o actitud durante el año escolar haya demostrado un comportamiento que atente contra el Proyecto Educativo.

Art. 268.- La medida y los argumentos que sustentan la sanción serán presentados al estudiante y su apoderado por el Encargado de Convivencia Escolar o por algún miembro del equipo de convivencia escolar.

Art. 269.- El estudiante o su apoderado podrán solicitar la reconsideración de esta medida en el plazo y forma señalados en el Artículo 291 del presente Reglamento.

Art. 270.- El Director del establecimiento resolverá e informará al estudiante y su apoderado de la resolución adoptada contra la cual no existirán más instancias para recurrir.

Art. 271.- En casos excepcionales, cuando la fecha de la ceremonia relacionada con la sanción sea muy cercana a la decisión de suspensión, el establecimiento deberá de todas formas resguardar el debido proceso mediante la información de nuevos plazos ajustados a las circunstancias.

Amonestación escrita

Art. 272.- Se aplica cuando el estudiante presenta una acumulación de faltas debidamente registradas en su hoja de vida, y cuando pese a la aplicación de medidas de apoyo pedagógico o psicosocial éstas se reiteran. También podrá aplicarse frente a una falta grave.

Art. 273.- Se aplicará por el Encargado de Convivencia o miembro del Equipo de Convivencia cuando la gravedad de la falta lo amerite.

Art. 274.- La amonestación escrita es una advertencia para que el estudiante enmiende su conducta y en ella deberán quedar registrados los compromisos que adquiere éste para modificar su comportamiento, así como las medidas de apoyo pedagógico y/o psicosocial que el establecimiento realice a favor de éste.

Advertencia de condicionalidad

Art. 275.- Es el último paso antes de la condicionalidad, se aplica cuando el estudiante presenta una falta grave o muy grave o cuando no ha cumplido con los compromisos de la amonestación escrita y/o suspensión de clases.

Art. 276.- Es propuesta por el Encargado de Convivencia Escolar o algún miembro del equipo de convivencia escolar.

Art. 277.- El Director del establecimiento es quien finalmente aprueba esta sanción, pudiendo para estos efectos consultar al Consejo de Profesores y/o los asesores que considere necesarios.

Art. 278.- El equipo de convivencia escolar determinará las medidas de apoyo pedagógico o psicosocial que requiere el estudiante, para evitar cometer las mismas faltas y mejorar su situación en el establecimiento.

Condicionalidad

Art. 279.- Se aplica por incumplimiento reiterado del compromiso contraído en el Artículo 275 anterior, lo que debe estar debidamente registrado en el libro de clases, o por una falta muy grave.

Art. 280.- Es propuesta por el Encargado de Convivencia Escolar. El Director del establecimiento es quien finalmente aprueba esta sanción, pudiendo para estos efectos consultar al Consejo de Profesores y/o los asesores que considere necesarios.

Art. 281.- El estudiante y su apoderado serán citados por el Director, profesor jefe y/o Encargado de Convivencia Escolar para analizar la situación del estudiante con respecto a la gravedad de la(s) falta(s) e informarle la medida aplicada.

Art. 282.- Se determinará por el colegio las medidas de apoyo pedagógico o psicosocial que requiere el estudiante para evitar cometer las mismas faltas y mejorar su situación en el establecimiento. Se dejará copia escrita y firmada por el estudiante, apoderado y Encargado de Convivencia Escolar, referente a los compromisos asumidos y a la sanción de condicionalidad impuesta.

Art. 283.- Casos de faltas graves pueden ameritar condicionalidad sin haber cumplido los pasos anteriormente enunciados.

La condicionalidad implica una posible no renovación de matrícula del estudiante, por no ajustarse su conducta a los valores y principios del Proyecto Educativo del colegio.

Cancelación de matrícula

Art. 284.- Cancelación de matrícula es aquella medida disciplinaria en la que se da aviso al estudiante, madre, padre o apoderado de la no continuidad de matrícula para el año siguiente, y puede ser aplicada en cualquier momento del año lectivo, haciéndose efectiva al término del año escolar.

Art. 285.- Es una medida de carácter excepcional y el procedimiento para su aplicación se encuentra descrito en la ley, lo que se ha reproducido en el artículo 297 del presente reglamento.

Art. 286.- La cancelación de matrícula se aplicará al término del año escolar a aquel estudiante cuyo comportamiento es muy grave, infringiendo las causas descritas en el presente Reglamento y afectando gravemente a la convivencia escolar y la integridad física y psicológica de algún miembro de la comunidad educativa. De esta manera, ya cumplidos los pasos previos de reunión con padre, madre o apoderado, representando la inconveniencia de la(s) conducta(s), no teniendo buenos resultados las medidas pedagógicas o psicosociales aplicadas -o no siendo cumplidas por el estudiante-, resulta aconsejable la salida definitiva del establecimiento previo procedimiento propiamente tal. Procederá también su aplicación en cualquier momento del año lectivo, luego de un procedimiento previo, racional y justo, cuando se trate de conductas que atentan directamente contra la integridad física o psicológica de alguno de los miembros de la comunidad educativa. La medida sólo se decide por el Director del colegio.

Expulsión

Art. 287.- Expulsión es una medida disciplinaria que se aplica durante el transcurso del año escolar, lo que significa que el estudiante debe retirarse del establecimiento.

Art. 288.- Es una medida de carácter excepcional, se aplica en situaciones que afecten gravemente la convivencia escolar y la integridad física y psicológica de un miembro de la comunidad educativa. El procedimiento para su aplicación se encuentra descrito en la ley, lo que se ha reproducido en el artículo 297 del presente reglamento.

PROCESO SANCIONATORIO

Art. 289.- Corresponde a aquel procedimiento que se debe llevar a cabo frente a conductas graves o gravísimas establecidas como tal en el reglamento interno de cada establecimiento, o que afecte gravemente la convivencia escolar, conforme a lo dispuesto en la ley.

Art. 290.- El director tendrá la facultad de suspender como medida cautelar y mientras dure el procedimiento sancionatorio, a los alumnos y miembros de la comunidad escolar que en el establecimiento educacional hubieren incurrido en alguna de las faltas graves o gravísimas establecidas como tales en este reglamento, y que conlleven como sanción la expulsión o cancelación de matrícula, o afecten gravemente la convivencia escolar conforme a lo dispuesto en la ley.

Art. 291.- Las etapas y plazos del proceso sancionatorio son:

ETAPAS DEL PROCESO SANCIONATORIO	PLAZOS		
	- Amonestación Escrita - Suspensión de clases - Suspensión de ceremonias	- Advertencia de condicionalidad - Condicionalidad	- Cancelación de matrícula/ expulsión SIN medida cautelar - Cancelación de matrícula/ expulsión CON medida cautelar **
1.- NOTIFICACIÓN INICIO PROCEDIMIENTO SANCIONATORIO El director notifica al estudiante y a su madre, padre o apoderado del inicio de un proceso sancionatorio en su contra, de la falta por la cual se le pretende sancionar y de los hechos que dan lugar a la falta. También se le informan las etapas siguientes del procedimiento y los plazos correspondientes. La notificación debe ser por escrito.			
2.- PRESENTACIÓN DE DESCARGOS Y MEDIOS DE PRUEBA El estudiante y su madre, padre o apoderado tienen derecho a presentar los descargos y medios de prueba que estimen pertinentes, por escrito.	3 días hábiles.	5 días hábiles.	5 días hábiles.
3.- RESOLUCIÓN El director, a la luz de los antecedentes presentados resolverá si aplica o no la medida. Notificará de su resolución y sus fundamentos, por escrito, al estudiante afectado a su madre, padre o apoderado.	3 días hábiles.	5 días hábiles.	5 días hábiles.
4.- SOLICITUD DE RECONSIDERACIÓN El estudiante y su madre, padre o apoderado tienen derecho a solicitar ante el director, por escrito, la reconsideración de la medida adoptada.	3 días hábiles.	5 días hábiles.	15 días hábiles. *
5.- RESOLUCIÓN FINAL El director resolverá la solicitud de reconsideración previa consulta al Consejo de Profesores, el que se pronunciará por escrito.***	3 días hábiles.	5 días hábiles.	5 días hábiles.
* Este plazo puede ser reducido a 5 días una vez que haya sido promulgada la Ley Aula Segura y de acuerdo a las faltas que afecten gravemente la convivencia escolar señaladas en la Ley antes mencionada. ** Suspensión como medida cautelar puede aplicarse cuando se trate de faltas graves o gravísimas que conlleven expulsión o cancelación de matrícula, o afecten gravemente la convivencia escolar, según lo establecido en la ley. ***La consulta al Consejo de Profesores sólo debe realizarse en los casos de expulsión y cancelación de matrícula.			

Proporcionalidad

Art. 292.- La calificación de las infracciones (por ejemplo, leve, grave, muy grave) debe ser proporcional a la gravedad de los hechos o conductas

que las constituyen. Asimismo, las medidas disciplinarias que se establezcan deben ser proporcionales a la gravedad de las infracciones, por tanto, no se podrán aplicar medidas excesivamente gravosas como la expulsión o cancelación de matrícula, cuando las faltas incurridas no afecten gravemente la convivencia escolar.

Art. 293.- Las medidas disciplinarias deben aplicarse de manera gradual y progresiva, es decir, procurando agotar previamente aquellas de menor intensidad antes de utilizar las más gravosas.

Art. 294.- Las faltas tendrán una directa correspondencia con el hecho y el nivel de desarrollo del estudiante que incurra en ellas, por lo que para una misma falta no necesariamente corresponderá la misma medida o sanción.

Art. 295.- Lo anterior significa que se considerarán las circunstancias personales, familiares y sociales del estudiante, su edad, contexto y motivación, antes de aplicar cualquier procedimiento de corrección de las faltas, manteniendo la proporcionalidad con la conducta del estudiante y, teniendo presente que cualquier medida correctiva, antes que todo, debe tener una base educativa y formadora de la persona. Los estudiantes deberán asumir el cumplimiento de la sanción que corresponda y la reparación de la falta.

Art. 296.- El profesor jefe, o el Encargado de Convivencia supervisarán el cumplimiento de estas medidas y/o sanciones, así como de los procesos reflexivos, toma de conciencia del daño causado y de la reparación que corresponda, evitando exponer los hechos y personas afectadas.

PROCEDIMIENTO ANTE LA APLICACIÓN DE UNA MEDIDA DISCIPLINARIA O SANCIÓN

Procedimiento a seguir en caso de expulsión o cancelación de la matrícula

Art. 297.- El procedimiento a seguir en caso de expulsión o cancelación de la matrícula contiene los principios fundamentales de un debido proceso, siendo un procedimiento racional y justo, resguardando el interés superior de todo estudiante.

- 1.- El Director notifica por escrito al estudiante y a su padre, madre y/o apoderado del inicio del procedimiento sancionatorio, la posible aplicación de la medida de expulsión o cancelación de la matrícula, la falta por la cual se le pretende sancionar, y los hechos que dan lugar a la falta.
- 2.- El Director podrá suspender al estudiante, como medida cautelar, desde el momento de su notificación hasta el término del procedimiento sancionatorio.
- 3.- Si el Director ha decidido usar la suspensión como medida cautelar, tendrá un plazo de 10 días hábiles para resolver la aplicación de la medida, contados desde que la suspensión se haya decretado.
- 4.- El estudiante y su padre y/o apoderado, pueden presentar sus descargos y medios de prueba, en un plazo de 5 días hábiles desde la notificación de la posible aplicación de la medida disciplinaria.
- 5.- El Director resolverá dicha presentación y notificará de su decisión al estudiante.
- 6.- Dentro de los siguientes 15 días posteriores a la notificación, el estudiante, su padre, madre y/o apoderado tienen derecho a solicitar la reconsideración de la medida al Director del colegio, la que deberá ser realizada por escrito y contener todos los medios de prueba que estimen pertinentes. Este plazo puede ser reducido a 5 días una vez que haya sido promulgada la Ley Aula Segura y de acuerdo a las faltas que afecten gravemente la convivencia escolar señaladas en la Ley antes mencionada.
- 7.- La interposición de la solicitud de reconsideración de la medida, ampliará el plazo de suspensión del alumno, si es que está se ha decretado como medida cautelar, hasta culminar la tramitación del procedimiento.
- 8.- Una vez recepcionada la solicitud de reconsideración de la medida, el Director consulta al Consejo de Profesores.
- 9.- Una vez finalizada la etapa probatoria, el Consejo de Profesores debe emitir un informe escrito, teniendo a la vista los informes del apoyo al estudiante.
- 10.- Una vez que el director tome conocimiento del informe escrito al que se refiere el punto anterior, resolverá en un plazo de 5 días hábiles. Dicha resolución será notificada al estudiante y apoderado.
- 11.- La decisión final, si determina la expulsión o cancelación de la matrícula, debe informarse por el colegio a la Dirección Regional de la Superintendencia de Educación, dentro de cinco (5) días hábiles desde su pronunciamiento.
- 12.- El estudiante mantendrá su matrícula durante todo el proceso, hasta que el Director dicte la resolución a la que se refiere el punto anterior.
- 13.- Corresponderá al Ministerio de Educación la reubicación del afectado y las medidas de apoyo pertinentes, y la información a la Defensoría de los derechos de la niñez, si se trata de estudiantes menores de edad.

Art. 298.- Siempre constituirán infracciones graves contra la convivencia escolar:

- 1.- Aquellos actos que causen un severo daño a la integridad física o psíquica de cualquiera de los miembros de la comunidad educativa o de terceros que se encuentren en el establecimiento.
- 2.- Aquellos actos que atenten contra la infraestructura esencial para la prestación del servicio educativo.

CONSIDERACIÓN DE TÉCNICAS DE RESOLUCIÓN PACÍFICA DE CONFLICTOS

Art. 299.- Frente a hechos que alteren la buena convivencia escolar, el establecimiento tiene herramientas para el resguardo de dicho bien jurídico, tales como las medidas de apoyo pedagógico y/o psicosocial, las medidas disciplinarias y las técnicas de resolución pacífica de conflictos.

Art. 300.- Entre las técnicas de resolución pacífica de conflictos, tenemos las siguientes:

- 1.- La negociación: se realiza entre las partes involucradas en un conflicto, sin intervención de terceros, para que los implicados entablen una comunicación en busca de una solución aceptable a sus diferencias, la que se explicita en un compromiso. Los involucrados se centran en el problema pensando en una solución conveniente para ambos y en la que las concesiones se encaminen a satisfacer los intereses comunes. Esta estrategia puede ser aplicada, también, entre personas que se encuentran en asimetría jerárquica (un profesor y un estudiante, por ejemplo), siempre y cuando no exista uso ilegítimo de poder por una de las partes.
- 2.- El arbitraje: es un procedimiento que está guiado por un adulto que proporciona garantías de legitimidad ante la comunidad educativa, con atribuciones en la institución escolar y quien, a través del diálogo, la escucha atenta y reflexiva de las posiciones e intereses de los

involucrados, indaga sobre una solución justa y formativa para ambas partes, en relación con la situación planteada. La función de esta persona adulta es buscar una solución formativa para todos los involucrados, sobre la base del diálogo y de una reflexión crítica sobre la experiencia vivenciada en el conflicto.

- 3.- La mediación: es un procedimiento en el que una persona o grupo de personas ajenas al conflicto ayuda a los involucrados a llegar a un acuerdo y/o resolución del problema, sin establecer sanciones ni culpables, sino buscando el acuerdo para restablecer la relación y la reparación cuando sea necesaria. El sentido de la mediación es que todos los involucrados aprendan de la experiencia y se comprometan con su propio proceso formativo. El mediador adopta una posición de neutralidad respecto de las partes en conflicto y no impone soluciones, sino que orienta el diálogo y el acuerdo. Es importante tener presente que no es aplicable la mediación cuando ha existido un uso ilegítimo de la fuerza o el poder, porque esta estrategia no está orientada a sancionar conductas de abuso.

DE LA HOJA DE VIDA DE LOS ESTUDIANTES

Art. 301.- En el libro de clases existirá una sección de una hoja de vida por estudiante, donde se registrarán todos los hechos relevantes que ocurran respecto a su comportamiento y desarrollo dentro del establecimiento en el año lectivo.

Art. 302.- El colegio estará facultado para anexar un formulario foliado, el cual complementa y detalla los hechos registrados en la hoja de vida. Por tanto, este formulario debe contener la indicación a la hoja de vida que está complementando, fecha, participantes, los hechos y resoluciones del caso, todo lo cual forma parte integrante de la hoja de vida del libro de clases para todos los efectos del presente Reglamento Interno y de Convivencia Escolar.

Art. 303.- Para todos los efectos de evidencias respecto del debido proceso se considerarán parte integrante de la hoja de vida del estudiante cualquier documento y/o acta de reunión en la que consten acuerdos, solicitudes y registro de situaciones que involucren al estudiante y/o a su apoderado y que se encuentren firmados por una parte por el mismo estudiante y/o su apoderado, y por otra, por algún miembro docente y/o miembro del equipo de convivencia escolar.

NORMAS DE CONVIVENCIA APLICABLES A LOS APODERADOS

Art. 304.- Como indican los Artículos 43 y 126 los apoderados deben informarse, respetar y contribuir a dar cumplimiento a las normas de convivencia y a las de funcionamiento del establecimiento que elijan para sus hijos además de brindar un trato respetuoso a los integrantes de la comunidad educativa.

Art. 305.- Frente a faltas a los deberes descritos en los Artículos 43 y 126, el EAP o la coordinadora de ciclo citará al apoderado para manifestarle la importancia del cumplimiento de sus deberes respecto del apoyo que esto significa para el proceso pedagógico y formativo de su hijo, hija o pupilo. Como resultado de esta reunión se establecerán compromisos, los que deberán quedar debidamente registrados en la hoja de vida del estudiante.

Art. 306.- Frente al incumplimiento de los compromisos descritos en el punto anterior, o frente a nuevas faltas, se citará al apoderado y le informará de la posible sanción de cambio de apoderado, en la medida que no cumpla con sus deberes como apoderado, y/o con los compromisos asumidos con el establecimiento.

Art. 307.- En el evento que un apoderado no dé cumplimiento a las normas previstas en este reglamento, en especial lo dispuesto en los Artículos 43 y 126 anteriores, el colegio quedará facultado para exigir el cambio de apoderado.

Art. 308.- Si la falta de en el cumplimiento de sus deberes y obligaciones como apoderado afectan la convivencia escolar, y se relacionan con el atropello en los derechos de asistentes de la educación y/o profesionales de la educación, especialmente con el que indica "Se respete su integridad física, psicológica y moral, no pudiendo ser objeto de tratos vejatorios, degradantes o maltratos psicológicos por parte de los demás integrantes de la comunidad educativa", el colegio podrá activar el Protocolo de violencia escolar, pudiendo aplicar como medida de protección hacia la comunidad educativa la prohibición de ingreso del apoderado al establecimiento y/o la solicitud de cambio de apoderado.

Art. 309.- En ocasiones en que la falta en el cumplimiento de sus deberes y obligaciones como apoderado obstaculicen el proceso educativo de su pupilo, esto podrá ser considerado como vulneración de derechos según se indica en el Protocolo del mismo nombre anexo al presente Reglamento, y el colegio estará facultado para activar dicho Protocolo activando la red de protección a menores y solicitando al tribunal de familia que tome medidas de protección en favor del estudiante.

Art. 310.- Si la falta en el cumplimiento de sus deberes y obligaciones como apoderado son constitutivas de delito, el colegio procederá a realizar la denuncia a las instituciones pertinentes dentro del plazo de 24 horas desde que toma conocimiento de los hechos.

Art. 311.- No se permitirá el ingreso de los apoderados a las zonas académicas o zonas de estudiantes, salvo en caso de emergencias, reuniones y eventos especiales convocados por la Dirección del colegio.

MEDIACIÓN A TRAVÉS DE LA SUPERINTENDENCIA DE EDUCACIÓN

Art. 312.- La mediación es un proceso que invita a las partes involucradas a dialogar y buscar en conjunto una solución al conflicto, reconstruyendo la relación de colaboración y confianza que debe existir entre la familia y el establecimiento educacional, bajo los principios de voluntariedad, confidencialidad e imparcialidad de un mediador externo al conflicto.

Art. 313.- El sentido de la mediación es que todos los involucrados puedan desarrollar aprendizajes y experiencias que permitan el compromiso empático con el proceso de formación y la continuidad de la trayectoria educacional de los estudiantes.

Art. 314.- Ámbitos que pueden ser mediados con el apoyo de la Superintendencia de Educación:

- 1.- Necesidades específicas de los estudiantes en su trayectoria educacional.
- 2.- Dificultades de comunicación entre el establecimiento y la familia.

3.- Situaciones de conflicto que afectan la convivencia escolar.

Art. 315.- La mediación es gratuita y no tiene costos para las partes

Art. 316.- Existen tres formas para que las madres, padres, apoderados o establecimientos puedan presentar una solicitud de Mediación (reclamo), que son las siguientes:

- 1.- En las Oficinas Regionales de Atención de Denuncias, cuyas direcciones aparecen en esta página web.
- 2.- Vía web ingresando a este enlace www.supereduc.cl
- 3.- Vía telefónica llamando al +56 232431000.

A través de estas 3 vías de ingreso el requerimiento será derivado al Encargado Regional, quien gestionará el caso de mediación.

Art. 317.- Ambas partes (apoderado y establecimiento) deben aceptar voluntariamente la Mediación para que se lleve a cabo.

Art. 318.- Una vez aceptado el proceso se realizarán las sesiones de mediación, las cuales estarán guiadas por un mediador especialmente capacitado en facilitar el diálogo entre las partes para que éstas puedan llegar a un acuerdo.

Art. 319.- Si las partes llegan a un acuerdo, se redactará un Acta de Mediación que deje constancia de los consensos y de los compromisos asumidos por cada una de las partes y/o por ambos.

Art. 320.- Quedan excluidas de la aplicación de este procedimiento las siguientes situaciones:

- 1.- Las de naturaleza técnico-pedagógica, es decir, los conflictos en relación a la evaluación de aprendizajes, promoción, aplicación de planes y programas, etc.
- 2.- Eventuales infracciones a la normativa educacional, como los requisitos para obtener y mantener el Reconocimiento Oficial del Estado a los establecimientos educacionales; las normas que establecen los requisitos para impetrar el beneficio de la subvención escolar y las comprendidas en la Resolución Exenta N° 25 de 2013 de la Superintendencia de Educación, que establece las facultades de la Superintendencia en materia de atención de denuncias.
- 3.- Conflictos o situaciones de incumplimiento laboral, de cualquier tipo o naturaleza o de relación entre algún docente, asistente de la educación u otro profesional respecto del establecimiento educacional o entre personas y profesionales que se desempeñan en el mismo establecimiento.

TÍTULO NOVENO

DISPOSICIONES PARA PREMIOS Y RECONOCIMIENTOS

Art. 321.- Los premios que realiza el colegio tienen como propósito generar instancias formales de reconocimiento conjuntas entre los estudiantes, sus padres o apoderados y el cuerpo docente del establecimiento, debido a que los primeros han cumplido cierta etapa y/o han alcanzado logros dentro de su proceso de formación integral.

CONDUCTAS DE EXCELENCIA

Art. 322.- Teniendo en cuenta los valores centrales en el proceso educativo, el colegio otorgará un estímulo al final del año escolar a los estudiantes que hayan presentado las siguientes conductas de excelencia:

- 1.- Excelencia académica.
- 2.- Alumno Belén
- 3.- Asistencia.
- 4.- Otras (Esfuerzo, compañerismo, entre otros)

ANEXO I

PROTOCOLO DE ACTUACIÓN FRENTE A SITUACIONES DE VIOLENCIA Y ACOSO ESCOLAR

DISPOSICIONES GENERALES

Art. 1.- El presente Protocolo de Actuación frente a situaciones de violencia escolar contempla las situaciones de maltrato escolar, acoso escolar o bullying, y cualquier tipo de violencia, según lo indicado en el Artículo 191 y siguientes del Manual de Convivencia Escolar, que es parte del Reglamento interno. En cambio no contempla las situaciones de conflicto de intereses, indisciplina o situaciones que no están motivadas por dañar a otra persona. Por ejemplo, los juegos violentos indudablemente deben ser abordados pedagógicamente, pero no corresponde aplicar para ello este Protocolo de Actuación, sino lo establecido en las normas de convivencia y medidas pedagógicas contenidas en el Reglamento Interno.

Art. 2.- El presente Protocolo de Actuación será aplicado frente a las siguientes situaciones, enmarcadas dentro de la definición anterior de violencia y/o acoso escolar que se produzcan entre:

- 1.- Estudiantes.
- 2.- Funcionarios del establecimiento.
- 3.- Estudiantes y padres, madres y/o apoderados.
- 4.- Funcionarios del establecimiento y estudiantes.
- 5.- Funcionarios del establecimiento y padres, madres y/o apoderados.
- 6.- Agresiones dentro y fuera del establecimiento educacional, que afecten a estudiantes de la comunidad educativa.

CONCEPTOS GENERALES Y DEFINICIONES

Art. 3.- Violencia: existen diversas definiciones de violencia según la perspectiva que se adopte. Todas tienen en común dos ideas básicas: i. El uso ilegítimo del poder y de la fuerza, sea física o psicológica; y, ii. El daño al otro como una consecuencia. Es un aprendizaje, no es un hecho o condición natural de las personas. La violencia debe ser erradicada mediante prácticas solidarias, pacíficas, que fomenten el diálogo y la convivencia social.

Art. 4.- Violencia psicológica: insultos, amenazas, burlas, rumores malintencionados, aislamiento, discriminación en base a la orientación sexual, creencia religiosa, origen étnico, etc. También se incluye el acoso escolar o bullying.

Art. 5.- Violencia física: toda agresión física que provoca daño o malestar: patadas, empujones, cachetazos, manotazos, mordidas, arañazos, etc., que pueden ser realizados con el cuerpo o con algún objeto. Desde las agresiones ocasionales hasta las reiteradas.

Art. 6.- Violencia a través de medios tecnológicos: uso de la tecnología para realizar agresiones o amenazas a través de correos electrónicos, chats, blogs, mensajes de texto, sitios web, redes sociales o cualquier otro medio tecnológico, virtual o electrónico, que puede constituirse en ciberbullying. Aun cuando la publicación se haya realizado en una sola oportunidad, esta será considerada "hostigamiento reiterado", dada la característica de viralización y exposición propia de las publicaciones por medios tecnológicos y/o redes sociales.

Art. 7.- Violencia de género: son agresiones provocadas por los estereotipos de género, que afectan principalmente a las mujeres, pero también pueden afectar a los hombres. Incluyen comentarios descalificatorios, humillaciones, trato degradante, agresiones físicas o psicológicas fundadas en la presunta superioridad de uno de los sexos por sobre el otro.

Art. 8.- Violencia sexual: son agresiones que vulneran los límites corporales de una persona, sea hombre o mujer, con una intención sexualizada. Incluye tocaciones, insinuaciones, comentarios de connotación sexual, abuso sexual, violación, intento de violación entre otros.

Art. 9.- Acoso escolar: es un tipo de violencia y corresponde a toda acción u omisión constitutiva de agresión u hostigamiento reiterado (o bullying), realizada fuera o dentro del establecimiento educacional por estudiantes que en forma individual o colectiva, atenten contra otro estudiante, valiéndose para ello de una situación de superioridad o de indefensión del estudiante afectado, que provoque en este último, maltrato, humillación o fundado temor de verse expuesto a un mal de carácter grave, ya sea por medios tecnológicos o cualquier otro medio, tomando en cuenta su edad y condición

DENUNCIA

Art. 10.- Si un miembro de la comunidad educativa conoce de situaciones de violencia o acoso escolar que afecten a docentes, asistentes de la educación, estudiantes y/o apoderados de establecimiento, deberá informar inmediatamente a algún miembro del equipo de convivencia escolar, remitiendo los antecedentes que funden su denuncia, quedando respaldo escrito.

RESPONSABLE DE LA IMPLEMENTACIÓN DEL PROTOCOLO

Art. 11.- El responsable de llevar a cabo este Protocolo de Actuación es el Encargado de Convivencia Escolar o cualquier miembro del equipo de convivencia escolar, y sus funciones son:

- 1.- Liderar la implementación del Protocolo de Actuación, velando por un proceso que resguarde el interés superior del niño/a o adolescente, en conjunto con el equipo de convivencia del establecimiento educacional.
- 2.- Es responsable en difundir y aplicar el presente Protocolo de Actuación.
- 3.- Mantenerse informado de los avances de la situación.
- 4.- Redireccionar las medidas tomadas para garantizar la protección y medidas pedagógicas del niño/a o adolescente si fuera necesario.
- 5.- Asegurar a todas las partes la mayor confidencialidad, privacidad y respeto por su dignidad y honra.
- 6.- Dejar constancia escrita de cada actuación y resolución en los instrumentos propios del establecimiento, debiendo mantenerse el registro

individual de cada reclamo. No se podrá tener acceso a dichos antecedentes por terceros ajenos a la investigación, a excepción de la autoridad competente.

- 7.- Garantizar la protección del afectado y de todos los involucrados, el derecho de todas las partes a ser oídas, la fundamentación de las decisiones y la posibilidad de impugnarlas.
- 8.- Derivar a la red de apoyo local en caso de identificarse situaciones que requieran de una intervención especializada, que excedan las competencias y recursos del establecimiento.

PROCEDIMIENTO UNA VEZ RECIBIDA LA DENUNCIA

Art. 12.- El Encargado de Convivencia Escolar deberá reunir antecedentes generales que permitan contextualizar la situación, como por ejemplo:

- 1.- Revisar libro de clases y carpeta del alumno.
- 2.- Entrevistarse con el orientador u otro actor relevante.
- 3.- Solicitar al psicólogo del colegio que realice una entrevista preliminar con la persona afectada, si corresponde a un estudiante deberá llevarse a cabo bajo condiciones que resguarden en todo momento los derechos del niño, niña o adolescente, así como también registrar en forma textual el relato del mismo

Art. 13.- Una vez reunidos los antecedentes, el Encargado de Convivencia Escolar, en conjunto con el equipo de convivencia escolar, resolverán si la situación es considerada:

- 1.- Violencia o acoso escolar
- 2.- Desestimar los antecedentes.

Art. 14.- El Encargado de Convivencia Escolar tendrá un plazo de 5 días hábiles a contar desde la recepción de la denuncia para resolver la tipificación que se describen en los puntos anteriores. Esta resolución y los pasos que seguir deberán ser informados por escrito al denunciante.

PROCEDIMIENTO ANTE VIOLENCIA Y/O ACOSO ESCOLAR

Art. 15.- En caso que la denuncia sea acogida como una situación de acoso escolar o cualquier tipo de violencia, entonces deberá seguir los siguientes pasos:

- 1.- Tomar las medidas disciplinarias que el Reglamento Interno contempla para detener la acción contra la cual se recurre.
- 2.- Instruir la intervención del profesional del área psicosocial respectiva, de manera que éste realice acciones de contención que se estimen necesarias.
- 3.- Notificar a las partes involucradas del inicio del proceso de investigación, dejando constancia escrita de ello. Si correspondiese notificar a un estudiante, esta notificación deberá ser extendida a su apoderado.
- 4.- Iniciar la investigación de los reclamos entrevistando a las partes, solicitando información a terceros o disponiendo cualquier otra medida que estime necesaria para su esclarecimiento. En esta instancia se está garantizando el derecho a defensa de los miembros de la comunidad educativa que en los establecimientos educacionales se traduce en garantizar a su derecho a ser oídos o entregar pruebas.
- 5.- Podrá, en caso que las circunstancias lo permitan, citar a las partes a una reunión que tendrá como principal finalidad buscar un acuerdo entre ellos utilizando para estos efectos las técnicas de resolución pacíficas de conflicto identificadas en el Manual de Convivencia Escolar.
- 6.- Para esta entrevista se podrá citar al psicólogo del colegio o a otro profesional en la materia, quien podrá aconsejar o pronunciarse al respecto.
- 7.- En caso de existir acuerdo entre las partes se podrá exigir el cumplimiento de determinadas condiciones por un período de tiempo convenido. Si se cumplen íntegramente las condiciones impuestas se dará por cerrado el reclamo, dejándose constancia de esta circunstancia. Este acuerdo no elimina la aplicación de medidas de apoyo pedagógico y/o psicosocial además de sanciones en caso que así correspondiese, según lo indicado en el Manual de Convivencia Escolar.
- 8.- Si no hubiere acuerdo, el Encargado de Convivencia Escolar dará por cerrada la investigación y emitirá un informe sugiriendo a Dirección las sanciones y medidas a aplicar.

Resolución

Art. 16.- Será el Director quien, en virtud de los antecedentes presentados, emita una resolución. Esta acción deberá realizarse dentro de los tres días hábiles siguientes, debiendo informar a las partes involucradas. Si corresponde aplicar sanciones, estas se realizarán de la siguiente forma:

- 1.- Si la persona sancionada es un estudiante, se procederá según indica el Manual de Convivencia Escolar del presente reglamento.
- 2.- Si la persona sancionada es un docente, se procederá según las indicaciones del Reglamento de Higiene y Seguridad.
- 3.- Si la persona sancionada es un apoderado, se procederá según se indica en el Manual de Convivencia Escolar del presente reglamento.

Solicitud de reconsideración de la resolución

Art. 17.- Todas las partes, en materia de violencia escolar, tendrán la posibilidad solicitar la reconsideración de la resolución adoptada por la Dirección, los plazos para ello están establecidos en el artículo 291 y se consideran posterior a haber sido notificados de la resolución. El recurso se interpondrá ante la Dirección, que resolverá. Respecto de esta resolución no existirán más recursos que interponer.

MEDIDAS DE APOYO AL ESTUDIANTE

Art. 18.- Sin perjuicio de las acciones que realicen las redes externas de apoyo, el establecimiento elaborará un plan de apoyo al estudiante, en este plan se podrán disponer de las distintas medidas de apoyo pedagógico y/o psicosocial identificadas en el Manual de Convivencia escolar. El responsable de velar por la adecuada implementación de estas medidas será en el Encargado de Convivencia Escolar.

PROCESOS DE SEGUIMIENTO, REGISTRO Y TRABAJO EN RED CON LAS INSTITUCIONES DE DERIVACIÓN

Art. 19.- Si el caso derivó en alguna derivación a la red de apoyo externa al colegio, el Encargado de Convivencia Escolar mantendrá un

seguimiento mensual de las acciones por ellos realizadas. Para estos efectos se mantendrá un registro escrito.

MEDIDAS DE INFORMACIÓN A LA COMUNIDAD ESCOLAR

Art. 20.- Velando siempre por el interés superior del niño, el encargado de llevar a cabo este protocolo decidirá en conjunto con el Director la pertinencia de comunicar el caso a la comunidad educativa y sólo si corresponde, las vías adecuadas para realizar esta comunicación.

DIFFUSIÓN DE ESTE PROTOCOLO DE ACTUACIÓN

Art. 21.- El presente Protocolo de Actuación será difundido a la comunidad educativa por alguno de los siguientes medios:

- 1.- Entrega en el momento de la matrícula o de su renovación cuando éste haya sufrido modificaciones, dejando constancia escrita mediante firma del padre, madre o apoderado.
- 2.- Publicación en el sitio web del colegio(<http://www.beleneduca.cl>)
- 3.- Entrega en reuniones de apoderados, en caso de no haber sido entregado al momento de la matrícula, dejando constancia de su recepción mediante firma del padre, madre o apoderado.
- 4.- Existencia de una copia física de este Protocolo en la secretaría del establecimiento a disposición de todo miembro de la comunidad educativa.

Art. 22.- Los plazos y etapas del presente protocolo se encuentran en la siguiente tabla:

PROTOCOLO DE ACTUACIÓN FRENTE A SITUACIONES DE VIOLENCIA Y ACOSO ESCOLAR

ETAPAS	PLAZO
1.- Denuncia	
2.- Investigación preliminar	5 días hábiles
3.- Admisión/ Rechazo denuncia	
4.- Investigación	10 días hábiles Prorrogables una vez por el mismo periodo
5.- Resolución - INICIO PROCESO SANCIONATORIO	
6.- Presentación de descargos y medios de prueba	- 3 días hábiles para amonestación escrita, suspensión de clases, y suspensión de ceremonias, - 5 días hábiles para advertencias de condicionalidad y condicionalidad y - 5 días hábiles expulsión/ cancelación de matrícula.
7.- Resolución a los descargos- MEDIDA DISCIPLINARIA	
8.- Solicitud de reconsideración	- 3 días hábiles para amonestación escrita, suspensión de clases, y suspensión de ceremonias. - 5 días hábiles para advertencias de condicionalidad y condicionalidad -15 días hábiles expulsión/ cancelación de matrícula.*(A excepción casos en los que aplique ley aula segura)
9.- Resolución final	3 días hábiles

ANEXO II

PROTOCOLO FRENTE A SITUACIONES DE ESTUDIANTES CON AUTOLESIONES, SEÑALES DE DEPRESIÓN Y RIESGO SUICIDA

DISPOSICIONES GENERALES

Salud mental escolar

Art. 1.- Este Protocolo contempla procedimientos específicos para abordar las situaciones de autolesiones o autocortes, depresión, riesgo suicida, ideación suicida e intento de suicidio que afecten a estudiantes del establecimiento, el que en todos los casos tendrá por objetivo identificar las señales de alerta, derivar los respectivos casos a las redes externas especialistas en la materia y acompañar tanto al estudiante como a su familia en el proceso de tratamiento respectivo.

Art. 2.- El establecimiento educacional no cuenta con personal especialista ni recursos para abordar los posibles casos que requieran de atención en salud mental por lo que en ningún caso se hará responsable del tratamiento de los estudiantes, sino que participará en la prevención,

detección y derivación respectiva.

CONCEPTOS GENERALES Y DEFINICIONES

Autolesiones o Autocortes

Art. 3.- Una conducta autolesiva se define como toda conducta deliberada destinada a producirse daño físico directo en el cuerpo. Que este acto sea deliberado hace referencia a que no se trata de algo accidental, sino que es intencional y directo, es decir, que busca tener un impacto inmediato sobre el cuerpo y muchas veces es concebido como una forma de liberar el dolor emocional. En general no existe intención de morir; sin embargo, en la práctica clínica se encuentra que puede haber cierta ambivalencia al respecto (Villaroel. et. al, 2013). Por ello, la presencia de autolesiones podría también ser considerado un factor de riesgo de suicidio.

Art. 4.- Las autolesiones más comúnmente observadas son los cortes y magulladuras en las extremidades y abdomen, producidos con objetos corto punzantes, también escoriarse la piel hasta sangrar, quemarse o introducirse objetos subdérmicos (Villaroel. et. al, 2013).

Art. 5.- Algunas posibles señales de autolesiones son: vestimenta inadecuada para la temporada (uso constante de mangas largas o pantalones en clima cálido), uso constante de bandas de muñeca/revestimientos, falta de voluntad para participar en eventos/actividades que requieran una menor cobertura del cuerpo, mantener guardados hojas de afeitar u otros objetos que pueden ser utilizados para cortar o golpear, entre otros.

Depresión

Art. 6.- La depresión es una enfermedad que afecta la vida de las personas, alterando su conducta, estado de ánimo, pensamientos, emociones y relaciones.

Art. 7.- Para diagnosticar un cuadro depresivo es necesario que se presenten casi todos los días, durante las últimas dos semanas, al menos, dos de los siguientes síntomas: ánimo depresivo; pérdida de interés y de la capacidad para disfrutar y aumento de la fatigabilidad. El diagnóstico debe ser hecho por profesionales especialistas (psicólogos clínicos y psiquiatras).

Art. 8.- Son consideradas señales de depresión:

- 1.- **Apariencia y corporalidad:** quejas somáticas, dolores corporales como dolores de cabeza, de estómago u otros, letargo, apatía, descuido del aseo personal.
- 2.- **Afectividad:** pérdida de interés y alegría, pesimismo, sentimiento de culpa, baja autoestima, baja confianza en sí mismo, sentimientos de no ser aceptado aumento de la sensibilidad, labilidad emocional (emociones fluctuantes), irritabilidad.
- 3.- **Cogniciones:** bajo rendimiento escolar, visión de futuro negativa, disminución de la capacidad de atención, disminución de la capacidad de concentración, ideas de muerte, ideas de quitarse la vida.
- 4.- **Conductas:** inhibición o aumento de la actividad motora, deseos de no ir al colegio, pérdida de interés por los juegos habituales, evitación de instancias sociales que requieran compartir con otros, exposición a riesgos, aislamiento, baja expresión de emociones, problemas de relación con otros.
- 5.- **Ritmos biológicos:** cambios en el apetito, energía disminuida, alteración del sueño (trastornos del sueño), sentirse apagado en la mañana.

Suicidio

Art. 9.- Es una conducta o acto autodestructivo que tiene como meta alcanzar la muerte, con el conocimiento, esperanza y creencia de que con el método elegido es posible alcanzarla. El resultado de esta conducta es la muerte. El suicido en general busca eliminar el sufrimiento a través de la muerte.

Riesgo suicida

Art. 10.- Riesgo suicida es la suma de todas las formas de pensamiento y comportamiento humano que, a través del comportamiento activo, o dejándose estar, buscan la propia muerte (Wolfersdorf, 1996).

Art. 11.- Es necesario hacer un seguimiento a estas manifestaciones, en caso de que ellas estén presentes o se hayan manifestado recientemente.

Art. 12.- También hay que considerar que, por lo general, las personas que sienten la necesidad de suicidarse perciben un bajo nivel de apoyo social, frente a una situación que gatilla malestar psicológico. Esto último, revela aún más la importancia del apoyo social y comunitario, como una medida de disminuir el estrés.

Factores de riesgo suicida

Art. 13.- Generalmente, el riesgo suicida se caracteriza por:

- 1.- Comportamiento abierto y manifiesto de querer quitarse la vida. De alguna manera, la persona avisa que lo quiere hacer.
- 2.- Contexto de una crisis y/o enfermedad mental, como depresión, trastornos del humor y esquizofrenia adicciones u otras.
- 3.- Deseo de muerte o de "alcanzar la paz".
- 4.- Desesperación y sentimientos de culpa, donde la persona no aguanta la angustia y se siente responsable de todo lo malo que sucede.
- 5.- Herida grave a la autoimagen; importante baja en la autoestima, de acuerdo a cómo siente que lo perciben los demás.
- 6.- Fácil acceso a sustancias u objetos que tengan como consecuencia la muerte.
- 7.- Vínculos sociales escasos o de mala calidad. Falta de apoyo social. Aumento del retraimiento social. La persona se aísla y deja de participar en instancias sociales.
- 8.- Impulsividad manifiesta (problemas para controlar sus propios actos).
- 9.- Desesperanza.

- 10.- Actos de despedida con las personas. Por ejemplo, envía cartas o habla como si ya no fuera a estar.
- 11.- Clima emocional caótico en la familia.
- 12.- Intentos de suicidio previos.
- 13.- Identificación con familiares o figuras públicas que cometen suicidio.
- 14.- Alteraciones en el comportamiento sexual como precocidad, promiscuidad, embarazos no deseados u ocultos, abortos, haber sido víctima de abuso sexual o violación.
- 15.- Variaciones en el comportamiento escolar, como deterioro del rendimiento, fugas o deserción escolar, dificultades en las relaciones con profesores y violencia.
- 16.- Dificultades socioeconómicas
- 17.- Permisividad en el hogar ante ciertas conductas de riesgo.
- 18.- Acceso a drogas y/o armas de fuego

Factores protectores que evitan el riesgo suicida

Art. 14.- Son considerados factores protectores:

- 1.- Sentir que la propia vida tiene un sentido y es importante para otros.
- 2.- Confianza en uno mismo y en los logros alcanzados.
- 3.- Estar abierto a buscar ayuda cuando se necesita.
- 4.- Abrirse a nuevos conocimientos.
- 5.- Habilidad para comunicarse
- 6.- Buenas habilidades sociales.
- 7.- Buenas relaciones familiares.
- 8.- Integración social. Por ejemplo, participar en distintas actividades sociales, tener una ocupación o un pasatiempo.
- 9.- Tener un sentido o meta para la vida.
- 10.- Vivir acompañado.
- 11.- Tener responsabilidades por otros.
- 12.- Tener espiritualidad o sentido de trascendencia.
- 13.- Satisfacción ante la vida, reconocer lo positivo de ella.
- 14.- Confianza en sí mismo, en su propia situación y logros.
- 15.- Capacidad para afrontar o resolver problemas.
- 16.- Contar con apoyo social y ayuda de otros.
- 17.- Tener un buen vínculo o relación con un profesional de apoyo.

DENUNCIA

Art. 15.- Si un miembro de la comunidad educativa sospecha que un niño, niña o adolescente presente autolesiones o autocortes, padece depresión o presente señales de riesgo suicida, en los términos en que se describe en los artículos precedentes, deberá informar inmediatamente a algún miembro del equipo de convivencia escolar, remitiendo los antecedentes que funden sus sospechas, quedando respaldo escrito de dicha denuncia.

RESPONSABLE DE LA IMPLEMENTACIÓN DEL PROTOCOLO

Art. 16.- El responsable de llevar a cabo este Protocolo de Actuación es el Encargado de Convivencia Escolar o cualquier miembro del equipo de convivencia escolar que él designe, y sus funciones son:

- 1.- Resguardar el derecho de niños, niñas y adolescentes.
- 2.- Liderar la implementación del Protocolo de Actuación, velando por un proceso que resguarde el interés superior del niño/a o adolescente, en conjunto con el equipo de convivencia del establecimiento educacional.
- 3.- Derivar el caso a organismos especializados para la detección y/o abordaje de situaciones de autolesiones, depresión o suicidio.
- 4.- Realizar seguimiento de la situación del alumno o alumna, colaborar con el proceso del estudiante, su familia y la comunidad educativa en general.
- 5.- Es responsable de difundir y aplicar el presente Protocolo de Actuación.
- 6.- Redireccionar las medidas tomadas para garantizar la protección y medidas pedagógicas del niño/a o adolescente si fuera necesario.

PROCEDIMIENTO UNA VEZ RECIBIDA LA DENUNCIA

Art. 17.- Antes de cualquier gestión el Encargado de Convivencia Escolar debe considerar la fragilidad en la que, posiblemente se encuentre el niño, niña o adolescente por lo que todas las gestiones deberán realizarse siempre buscando establecer un vínculo con el estudiante procurando que se den en ambientes protectores.

Art. 18.- Para resguardar el bienestar superior del niño, niña o joven, una vez recibida la denuncia el Encargado de Convivencia Escolar o miembro del Equipo de Convivencia, informará al apoderado de la recepción de la denuncia, explicándole el protocolo de acción que se llevará a cabo. Se transmitirá al apoderado la necesidad de colaboración en el proceso.

Art. 19.- El Encargado de Convivencia Escolar o un miembro del Equipo de Convivencia Escolar deberá reunir antecedentes generales que permitan contextualizar la situación, como por ejemplo:

- 1.- Revisar libro de clases y carpeta del alumno.
- 2.- Entrevistarse con la psicóloga, profesor jefe u otro actor relevante del colegio.
- 3.- La psicóloga, asistente social o Encargado de Convivencia Escolar realizará una entrevista preliminar con el niño/a o adolescente, la que

deberá llevarse a cabo bajo condiciones que resguarden en todo momento los derechos del niño, niña o adolescente.

Art. 20.- Una vez reunidos los antecedentes, el Encargado de Convivencia Escolar o el miembro del Equipo de Convivencia designado para el protocolo, en conjunto con el equipo de convivencia escolar, resolverán lo más pronto posible y en un plazo no superior a 3 días luego de recibida la denuncia, si la situación es considerada:

- 1.- Sospecha o presencia de autolesiones
- 2.- Sospecha de una posible depresión.
- 3.- Riesgo suicida.
- 4.- Desestimar los antecedentes.

PROCEDIMIENTO UNA VEZ DEFINIDA LA SITUACIÓN

Art. 21.- El Encargado de Convivencia Escolar o el miembro designado para el protocolo, después del punto anterior citará a los padres y/o apoderados del estudiante para informar de la situación detectada en que se encuentra su hijo y/o pupilo y de los pasos a seguir.

Art. 22.- En caso que el niño/a o adolescente presente autolesiones, señales de depresión y/o riesgo suicida, también se comunicará a los padres y/o apoderados la urgencia y necesidad de ser atendido por el Servicio de Salud Correspondiente para atención especializada acorde al caso y a la situación.

Art. 23.- En caso de que el niño/a o adolescente presente autolesiones, será derivado para atención psicológica y psiquiátrica.

Art. 24.- En caso de que el niño/a o adolescente presente señales de depresión, será derivado para atención psicológica y psiquiátrica.

Art. 25.- En caso de que el niño/a o adolescente presente riesgo de suicidio se citará al apoderado de forma inmediata y se le indicará la necesidad de compañía y supervisión del estudiante como estrategia de protección y cuidado del menor. Se derivará con urgencia al Servicio de Salud correspondiente más cercano el cual deberá evaluar el nivel de riesgo de suicidio.

Art. 26.- El Encargado de Convivencia Escolar o miembro del Equipo de Convivencia Escolar designado, podrá comunicarse con Salud responde al teléfono 600 360 7777 para recibir orientación o indicaciones específicas en caso de requerirlo.

PROCEDIMIENTO ANTE INTENTO SUICIDA AL INTERIOR DEL ESTABLECIMIENTO

Art. 27.- El Encargado de Convivencia Escolar o miembro del Equipo de Convivencia se comunicará con Salud responde al teléfono 600 360 7777 para informar lo sucedido y solicitar apoyo para los pasos siguientes. Debe ser esta unidad quienes coordinen la llegada de la ambulancia y el aviso a la unidad de salud más cercana para que reciban al estudiante que ha intentado quitarse la vida.

Art. 28.- En caso que la comunicación con Salud Responde no surja efecto, entonces se procederá según indica el protocolo de accidentes escolares.

MEDIDAS DE APOYO AL ESTUDIANTE.

Art. 29.- Sin perjuicio de las acciones que realicen las redes externas de apoyo, el establecimiento elaborará un plan de apoyo al estudiante, en este plan se podrán disponer de las distintas medidas de apoyo pedagógico y/o psicosocial identificadas en el Manual de Convivencia Escolar, tales como acompañamiento y seguimiento del estudiante. El responsable de velar por la adecuada implementación de estas medidas será el Equipo de Convivencia Escolar.

Art. 30.- Se informará de la situación a los docentes y funcionarios que se relacionan con el estudiante, a quienes se les solicitará que reporten al equipo de convivencia escolar cualquier conducta de riesgo que vean en el estudiante.

PROCESOS DE SEGUIMIENTO, REGISTRO Y TRABAJO EN RED CON LAS INSTITUCIONES DE DERIVACIÓN

Art. 31.- Una vez activada la red de apoyo externa al colegio, el Encargado de Convivencia Escolar o miembro del Equipo de Convivencia designado, mantendrá un seguimiento mensual de las acciones por ellos realizadas. Para estos efectos se mantendrá un registro escrito.

MEDIDAS DE INFORMACIÓN A LA COMUNIDAD ESCOLAR.

Art. 32.- Velando siempre por el interés superior del niño, el encargado de llevar a cabo este protocolo decidirá en conjunto con el Director la pertinencia de comunicar el caso a la comunidad educativa y solo si corresponde, las vías adecuadas para realizar esta comunicación.

DIFUSIÓN DE ESTE PROTOCOLO DE ACTUACIÓN.

Art. 33.- El presente Protocolo de Actuación será difundido a la comunidad educativa por alguno de los siguientes medios:

- 1.- Entrega en el momento de la matrícula o de su renovación cuando éste haya sufrido modificaciones, dejando constancia escrita mediante firma del padre, madre o apoderado.
- 2.- Publicación en el sitio web del colegio(<http://www.beleneduca.cl>)
- 3.- Entrega en reuniones de apoderados, en caso de no haber sido entregado al momento de la matrícula, dejando constancia de su recepción mediante firma del padre, madre o apoderado.
- 4.- Existencia de una copia física de este Protocolo en la secretaría del establecimiento a disposición de todo miembro de la comunidad educativa.

ANEXO III

PROTOCOLO DE ACTUACIÓN FRENTE A LA DETECCIÓN DE SITUACIONES DE VULNERACIÓN DE DERECHOS DE NIÑOS, NIÑAS Y ADOLESCENTES

DISPOSICIONES GENERALES

Art. 1.- Este protocolo contempla procedimientos específicos para abordar las situaciones de vulneración de derechos, como descuido o trato negligente, el que se refiere a aquellas situaciones que se caracterizan por el descuido o no atención de las necesidades físicas y emocionales de los niños, niñas y adolescentes, cuando los adultos responsables tienen los conocimientos y medios para satisfacerlas. Se caracteriza por ser un tipo de vulneración por omisión, es decir, porque el niño, niña o adolescente no recibe lo mínimo necesario para su sobrevivencia y bienestar, por ejemplo.

Art. 2.- Para efectos de los casos de vulneración de derechos, se entenderá por adulto responsable, aquel que tenga bajo su cargo el cuidado del estudiante, ya sea porque es su padre o madre, o porque existe una resolución judicial que lo indique.

Art. 3.- Los adultos responsables de cubrir las necesidades de los niños y adolescentes a los que se refiere el presente protocolo son los padres, madres y/o tutores legales de aquellos.

Art. 4.- Cuando no se atienden las necesidades físicas básicas como la alimentación, vestuario, vivienda o bien, cuando no se proporciona atención médica básica, o no se brinda protección y/o se le expone ante situaciones de peligro.

Art. 5.- Cuando no se atienden las necesidades psicológicas o emocionales; cuando existe abandono, y/o cuando se le expone a hechos de violencia o de uso de drogas.

Art. 6.- Se trata de situaciones que no corresponden a hechos de maltrato infantil físico o psicológico, de connotación sexual o agresiones sexuales, en contra de los derechos de las niñas y niños que son parte de la comunidad educativa.

Art. 7.- Es deber de los funcionarios del establecimiento, poner en conocimiento de manera formal a los tribunales de familia, los hechos constitutivos de vulneración de derechos en contra de un niño, niña o adolescente.

Art. 8.- Respecto del tratamiento de las situaciones de vulneración de derechos de niños, niñas y adolescentes, el colegio actuará sobre cualquier situación que afecte a sus estudiantes, siguiendo cada uno de los pasos indicados en la normativa aplicable, teniendo en consideración las siguientes responsabilidades:

- 1.- Priorizar siempre el interés del niño, niña o adolescente.
- 2.- No omitir o minimizar algún hecho o situación de sospecha, puesto que ello puede eventualmente aumentar el riesgo de vulneración de los derechos de los niños, niñas y adolescentes, agravando el daño.
- 3.- No investigar o diagnosticar estas situaciones. Les corresponde a las redes externas, a quienes el establecimiento entregará los antecedentes que le soliciten.
- 4.- No abordar a el o a los posibles responsables en forma preliminar, dado que ello obstruye la investigación y la reparación del daño en el niño, niña o adolescente; puede provocar que la familia cambie de domicilio y/o retire al estudiante del establecimiento, con lo que aumenta el riesgo y se produce una doble victimización y daño. El abordaje a el o los posibles agresores sólo podrá ocurrir una vez que se active el protocolo con los objetivos de separar al posible agresor del niño, niña o adolescente sobre el cual se sospecha ha cometido la vulneración de derechos y/o informar de las medidas que se tomarán con el objetivo de resguardar el interés superior del niños, niña o adolescente afectado y del resto de los estudiantes de la comunidad educativa.

CONCEPTOS GENERALES Y DEFINICIONES

Art. 9.- El buen trato responde a la necesidad de los niños, niñas y adolescentes, de cuidado, protección, educación, respeto y apego, en su condición de sujetos de derecho, la que debe ser garantizada, promovida y respetada por los adultos a su cargo. Por ello se debe atender oportunamente, tanto la vulneración de sus derechos, como la promoción igualitaria de los mismos.

Art. 10.- La buena convivencia corresponde a la coexistencia armónica de los miembros de la comunidad educativa, que supone una interrelación positiva entre ellos y permite el adecuado cumplimiento de los objetivos educativos en un clima que propicie el desarrollo integral de los niños y niñas.

Art. 11.- La vulneración de derechos comprende las situaciones de descuido y trato negligente por parte de los padres o adultos responsables de los niños, niñas o adolescentes afectados. Así las cosas, la vulneración de derechos puede darse en dos posibles escenarios:

- 1.- Negligencia: se refiere a la falta de protección y cuidado mínimo por parte de quienes tienen el deber de hacerlo. Existe negligencia cuando los responsables del cuidado y educación de los niños, niñas y adolescentes no atienden ni satisfacen sus necesidades físicas básicas como la alimentación, vestuario, vivienda, o bien cuando no se proporciona atención médica básica, o no se brinda protección y/o se les expone ante situaciones de peligro.
- 2.- Abandono emocional: es la falta persistente de respuesta a las señales (llanto, sonrisa), expresiones emocionales y/o conductas de los niños, niñas y adolescentes que buscan proximidad y contacto afectivo, así como la falta de iniciativa de interacción y contacto por parte de una figura adulta estable. También este abandono dice relación con la falta de atención respecto de las necesidades psicológicas o emocionales; cuando existe abandono, y/o cuando se les expone a hechos de violencia o de uso de drogas.

Art. 12.- Constituye vulneración de derechos como descuido o trato negligente las situaciones o acciones que los padres y/o adultos responsables que se enmarquen en:

- 1.- No atiende las necesidades físicas básicas como alimentación, vestuario, vivienda.
- 2.- No proporciona atención médica básica.
- 3.- No brinda protección al niño o niña y se expone ante hechos de peligro.
- 4.- No responde a las necesidades psicológicas o emocionales.
- 5.- Se expone al niño o niña a hechos de violencia o uso de drogas.
- 6.- Todo otra acción u omisión que importe el descuido de sus obligaciones de cuidado y protección para con los niños, niñas y adolescentes a su cargo.

Art. 13.- El establecimiento deberá actuar de manera diferente dependiendo de si se trata de una situación de sospecha de vulneración de niño, niña o adolescente o si se trata de una situación que se basa en antecedentes fundados.

Art. 14.- Así es que existirán indicadores de sospecha de vulneración de derechos, por una parte, y antecedentes fundados de vulneración de derechos de niños, niñas y adolescentes, por otra, todas las cuales se especifican en los artículos siguientes.

INDICADORES DE SOSPECHA

Art. 15.- Constituyen indicadores de sospecha de vulneración de derechos de niños, niñas y adolescentes, los siguientes:

- 1.- Descuido en los cuidados y/o atención de salud oportuna según la enfermedad o accidente que presenta.
- 2.- Descuido en la higiene y/o presentación personal.
- 3.- Retiro tardío o no retiro del niño o la niña del jardín infantil y/o sala cuna.
- 4.- Niño ingiere productos tóxicos (medicamentos, cloro, etc.)
- 5.- Niño de prekinder y kínder sale del hogar y/o establecimiento sin supervisión de un adulto.
- 6.- Niño se muestra triste o angustiado.
- 7.- Autoagresiones.
- 8.- Poca estimulación en su desarrollo integral.
- 9.- Toda otra expresión que indique descuido por parte de los padres y/o adultos responsables de los niños o adolescentes de sus obligaciones de cuidado y protección para con ellos.

ANTECEDENTES FUNDADOS

Art. 16.- Constituyen antecedentes fundados de vulneración de derechos de niños, niñas y adolescentes, las siguientes:

- 1.- Enfermedades reiteradas sin tratamiento.
- 2.- Escasa higiene y/o aseo.
- 3.- Atrasos reiterados en el retiro.
- 4.- Intoxicación por ingesta de productos tóxicos.
- 5.- Ausencia de controles "niño sano".
- 6.- Ropa sucia o inadecuada para el clima.
- 7.- Niño permanece sin presencia de adultos en el hogar.
- 8.- Niño circula solo por la calle.
- 9.- Falta de estimulación.
- 10.- Relación ambivalente/desapego.
- 11.- Toda otra expresión que indique descuido por parte de los padres y/o adultos responsables de los niños o adolescentes de sus obligaciones de cuidado y protección para con ellos.

DENUNCIA

Art. 17.- Si un miembro de la comunidad educativa sospecha que un niño, niña o adolescente está siendo vulnerado en alguno de sus derechos, en los términos en que se describe en los artículos precedentes, deberá informar inmediatamente a algún miembro del equipo de convivencia escolar, remitiendo los antecedentes que funden sus sospechas, quedando respaldo escrito de dicha denuncia.

RESPONSABLE DE LA IMPLEMENTACIÓN DEL PROTOCOLO

Art. 18.- El responsable de llevar a cabo este Protocolo de Actuación es el Encargado de Convivencia Escolar o cualquier miembro del equipo de convivencia escolar, y sus funciones son:

- 1.- Resguardar el derecho de niños, niñas y adolescentes.
- 2.- Mantener informado al Director y sostenedor del establecimiento educacional para que este tome las medidas pertinentes de acuerdo al caso y a la normativa, durante todo el proceso.
- 3.- Liderar la implementación del Protocolo de Actuación, velando por un proceso que resguarde el interés superior del niño o adolescente, en conjunto con el equipo de convivencia del establecimiento educacional.
- 4.- Derivar el caso a organismos especializados para la detección del maltrato y/o abuso sexual, en caso de ser necesario.
- 5.- En caso de confirmarse dicho fenómeno, recopilar la información necesaria para colaborar con la investigación, acompañando a los involucrados, sus familias y a la comunidad educativa en general.
- 6.- Es responsable en difundir y aplicar el presente Protocolo de Actuación.
- 7.- Mantenerse informado de los avances de la situación.
- 8.- Conocer el estado de la investigación. Si esta se hubiera iniciado, de las eventuales medidas de protección que se aplicarán, etc.
- 9.- Colaborar con la justicia durante el proceso, facilitando información, declarando en calidad de testigo, etc.
- 10.- Redirigir las medidas tomadas para garantizar la protección y medidas pedagógicas del niño o adolescente si fuera necesario.

Art. 19.- El equipo a cargo del niño, niña o adolescente que, potencialmente, ha sufrido vulneración de sus derechos, debe de forma preliminar

tener presente las siguientes consideraciones:

- 1.- Evitar comentarios asociados estereotipos ante situaciones de vulnerabilidad social, por ejemplo, pobreza, tipo de actividad laboral de los cuidadores, acceso a servicios básicos, entre otros. Es necesario diferenciar la pobreza de la negligencia y el abandono, puesto que, si un niño, niña o adolescente carece de los cuidados básicos porque su familia no dispone de las condiciones materiales para proporcionárselos, ello no supone que necesariamente se trate de un caso de abandono o maltrato.
- 2.- Mantener una actitud de empatía con el niño o niña.
- 3.- No realizar frente a los niños, niñas o adolescentes comentarios que descalifican a su familia. Abordar las situaciones desde las fortalezas con que cuentan las familias y no desde las debilidades.

PROCEDIMIENTO UNA VEZ RECIBIDA LA DENUNCIA

Art. 20.- El Encargado de Convivencia Escolar deberá reunir antecedentes generales que permitan contextualizar la situación, como por ejemplo:

- 1.- Revisar libro de clases y carpeta del alumno.
- 2.- Entrevistarse con el orientador u otro actor relevante.
- 3.- Sólo si la situación lo requiere, deberá solicitar al psicólogo del colegio que realice una entrevista preliminar con el niño o adolescente, la que deberá llevarse a cabo bajo condiciones que resguarden en todo momento los derechos del niño, niña o adolescente, así como también registrar en forma textual el relato del mismo (esto puede servir como evidencia al momento de denunciar).
- 4.- Si se observan señales físicas en el cuerpo del niño o adolescente, o éste expresa alguna molestia física que le haga sospechar de una posible vulneración de derechos, el profesional encargado del Protocolo de Actuación debe acompañarlo al centro asistencial más cercano para que lo examine, como lo haría si se tratase de un accidente escolar. No debe solicitar explícitamente que el médico realice una constatación de lesiones, ya que es una acción que debe determinar el centro asistencial y no el establecimiento educacional. Solo deberá entregar información en caso que el niño o adolescente haya efectuado un relato de lo sucedido.

Art. 21.- Una vez reunidos los antecedentes, el Encargado de Convivencia Escolar, en conjunto con el equipo de convivencia escolar, resolverán si la situación es considerada:

- 1.- Sospecha de vulneración de derechos, la que estará relacionada con la observación de las situaciones contempladas en el Artículo 15 de este Protocolo de Actuación, que dicen relación con cambios significativos en el niño o adolescente, rumores o comentarios sin certeza acerca de una situación de vulneración de derechos.
Si este es el caso, entonces deberá proceder según indica el Artículo 23 del presente protocolo.
- 2.- Antecedentes fundados de vulneración de derechos, los que estarán relacionados con la ocurrencia de los casos explicitados en el Artículo 16 del presente Protocolo, o relato del propio niño o adolescente, o relato de un testigo que presencié la situación.
Si este es el caso, entonces deberá proceder según indica el Artículo 24 del presente protocolo.
- 3.- Situación que no corresponde a una vulneración de derechos, en cuyo caso deberá tipificarla y actuar sobre ella en la forma que sea pertinente, pudiendo si es necesario activar protocolo de maltrato infantil o abuso sexual.
- 4.- Desestimar los antecedentes y concluir que no obedece a ninguna situación en que se vea vulnerado alguno de los derechos del niño, niña o adolescente.

Art. 22.- El Encargado de Convivencia Escolar tendrá un plazo de 5 días hábiles a contar desde la recepción de la denuncia para resolver la tipificación que se describen en los puntos anteriores. Esta resolución y los pasos que seguir deberán ser informados por escrito al denunciante.

PROCEDIMIENTO ANTE SOSPECHA.

Art. 23.- En caso de que sea una sospecha de vulneración de derechos de algún niño, niña o adolescente del establecimiento, el Encargado de Convivencia Escolar procederá de la siguiente forma:

- 1.- El Encargado de Convivencia Escolar o quien lo subroga citará a los padres, apoderados y/o adulto responsable a una reunión en la cual notificará de los antecedentes recabados que constituyen una sospecha de vulneración de derechos hacia el estudiante. En dicha reunión informará del deber del establecimiento de resguardar los derechos de los estudiantes y ofrecerá las herramientas que el colegio disponga para apoyar a la familia en la orientación y apoyo para el debido resguardo de los derechos del estudiante.
- 2.- Si producto de la entrevista con el apoderado el Encargado de Convivencia Escolar obtiene antecedentes que den cuenta del adecuado cuidado del estudiante y/o de la voluntad y disposición del apoderado para solucionar aquellas circunstancias que hayan puesto en riesgo alguno de los derechos del estudiante, entonces dará por cerrado el caso y hará seguimiento en un plazo no mayor a un mes.
- 3.- Si producto de la entrevista con el apoderado el Encargado de Convivencia Escolar obtiene antecedentes que den cuenta de la vulneración de derechos del estudiante y de la no disposición y/o recursos por parte del apoderado para reestablecer el adecuado resguardo de los derechos del niño, niña o adolescente, entonces tomará contacto con las instituciones de la red local de prevención y atención (especialmente la Oficina de Protección de los Derechos (OPD) u otras instituciones de la red SENAME, entre otros), a quienes derivará los antecedentes recopilados.

- a) Informará de la situación a la psicóloga/o, quien estará a cargo de las medidas de contención necesarias.

PROCEDIMIENTO ANTE ANTECEDENTES FUNDADOS DE VULNERACIÓN DE DERECHOS DE UN NIÑO, NIÑA O ADOLESCENTE.

Art. 24.- En caso que se cuente con antecedentes fundados de vulneración de derechos de algún niño, niña o adolescente del establecimiento, el Encargado de Convivencia Escolar, o el Director, procederá de la siguiente forma:

- 1.- Si quien vulnera los derechos del niño, niña o adolescente son ambos padres o tutores responsables:
 - a) Deberá comunicar de la situación a algún otro adulto protector que pueda apoyar al estudiante en el proceso de reparación, que independiente de su relación con el estudiante, tenga un vínculo cercano y a quien el estudiante identifique como una figura

significativa.

- b) Informará de la situación a la psicóloga/o, quien estará a cargo de las medidas de contención necesarias.
 - c) Se pondrá en contacto con las instituciones que permitan activar la atención y/o derivación a los organismos de la red local de protección a los menores, pudiendo así dar cuenta de todos los antecedentes a la Oficina de Protección de Derechos (OPD).
 - d) Pondrá en conocimiento de manera formal a los tribunales de familia, los hechos constitutivos de vulneración de derechos en contra del niño, niña o adolescente
- 2.- Si quien vulnera los derechos del niño, niña o adolescente es sólo uno de los padres o tutor responsable:
- e) Deberá comunicar de la situación al otro padre y/o a algún otro adulto protector que pueda apoyar al estudiante en el proceso de reparación, que independiente de su relación con el estudiante, tenga un vínculo cercano y a quien el estudiante identifique como una figura significativa.
 - f) Informará de la situación a la psicóloga/o, quien estará a cargo de las medidas de contención necesarias.
 - g) Se pondrá en contacto con las instituciones que permitan activar la atención y/o derivación a los organismos de la red local de protección a los menores, pudiendo así dar cuenta de todos los antecedentes a la Oficina de Protección de Derechos (OPD).
 - h) Pondrá en conocimiento de manera formal a los tribunales de familia, los hechos constitutivos de vulneración de derechos en contra del niño, niña o adolescente.

MEDIDAS DE APOYO AL ESTUDIANTE.

Art. 25.- Sin perjuicio de las acciones que realicen las redes externas de apoyo, el establecimiento elaborará un plan de apoyo al estudiante, en este plan se podrán disponer de las distintas medidas de apoyo pedagógico y/o psicosocial identificadas en el Manual de Convivencia escolar. El responsable de velar por la adecuada implementación de estas medidas será el Encargado de Convivencia Escolar.

PROCESOS DE SEGUIMIENTO, REGISTRO Y TRABAJO EN RED CON LAS INSTITUCIONES DE DERIVACIÓN

Art. 26.- Una vez activada la red de apoyo externa al colegio, el Encargado de Convivencia Escolar mantendrá un seguimiento mensual de las acciones por ellos realizadas. Para estos efectos se mantendrá un registro escrito.

MEDIDAS DE INFORMACIÓN A LA COMUNIDAD ESCOLAR

Art. 27.- Velando siempre por el interés superior del niño, el encargado de llevar a cabo este protocolo decidirá en conjunto con el Director la pertinencia de comunicar el caso a la comunidad educativa y solo si corresponde, las vías adecuadas para realizar esta comunicación.

DIFUSIÓN DE ESTE PROTOCOLO DE ACTUACIÓN

Art. 28.- El presente Protocolo de Actuación será difundido a la comunidad educativa por alguno de los siguientes medios:

- 1.- Entrega en el momento de la matrícula o de su renovación cuando éste haya sufrido modificaciones, dejando constancia escrita mediante firma del padre, madre o apoderado.
- 2.- Publicación en el sitio web del colegio(<http://www.beleneduca.cl>)
- 3.- Entrega en reuniones de apoderados, en caso de no haber sido entregado al momento de la matrícula, dejando constancia de su recepción mediante firma del padre, madre o apoderado.
- 4.- Existencia de una copia física de este Protocolo en la secretaría del establecimiento a disposición de todo miembro de la comunidad educativa.

Art. 29.- Los plazos y etapas del presente protocolo se encuentran en la siguiente tabla:

PROTOCOLO DE ACTUACIÓN FRENTE A SITUACIONES DE VULNERACIÓN DE DERECHOS

ETAPAS	PLAZO
1.- Denuncia	
2.- Investigación preliminar	5 días hábiles
3.- Admisión/ Rechazo denuncia	
4.- Desarrollo protocolo según sospecha / antecedentes fundados	10 días hábiles Prorrogables una vez por el mismo periodo

ANEXO IV

PROTOCOLO FRENTE A MALTRATO INFANTIL, AGRESIONES SEXUALES Y HECHOS DE CONNOTACIÓN SEXUAL QUE ATENTEN CONTRA LA INTEGRIDAD DE LOS ESTUDIANTES

DISPOSICIONES GENERALES

Art. 1.- Este protocolo tiene como objetivo la recopilación de los antecedentes que permitan conocer los hechos ocurridos con el fin de adoptar las medidas de protección respecto de los niños, niñas y adolescentes que pudieran verse afectados por hechos de maltrato infantil, de connotación sexual o agresiones sexuales, y entregarlos a los organismos competentes en caso de una derivación. Además, dispone acciones específicas para aquellas situaciones ocurridas al interior del establecimiento o donde aparezcan involucrados funcionarios o dependientes de la institución.

Art. 2.- Sin perjuicio de las denuncias que se encuentran obligadas a realizar las autoridades del establecimiento educacional, las actuaciones del Protocolo no están encaminadas a determinar responsabilidades penales, sino que entre otras acciones, se recopilarán antecedentes que permitan garantizar el resguardo de la integridad física y psicológica de los niños, niñas y adolescentes, sin perjuicio de las medidas precautorias adoptadas con anterioridad.

Art. 3.- Respecto del tratamiento en situaciones de maltrato y abuso sexual infantil, el establecimiento actuará sobre cualquier situación que afecte a sus estudiantes independiente de si los posibles agresores forman parte de la misma comunidad escolar que el niño, niña o adolescente afectada o no, incluyendo para estos efectos a los funcionarios de la administración central de la entidad sostenedora. Respecto de este punto el establecimiento asume las siguientes responsabilidades:

- 1.- Priorizar siempre el interés superior del niño o adolescente (protección).
- 2.- No omitir o minimizar algún hecho o situación de sospecha, (puede aumentar el riesgo de vulneración de los derechos de los niños, niñas y adolescentes, agravando el daño).
- 3.- No investigar o diagnosticar estas situaciones. Les corresponde a las redes externas, a quienes el establecimiento entregará los antecedentes que le soliciten.
- 4.- No abordar a él o a los posibles agresores en forma preliminar, dado que ello obstruye la investigación y la reparación del daño en el niño o adolescente; puede provocar que la familia cambie de domicilio y/o retire al estudiante del establecimiento, con lo que aumenta el riesgo y se produce una doble victimización y daño). El abordaje a él o los posibles agresores solo podrá ocurrir una vez que se active el protocolo con los objetivos de; separar al posible agresor del niño, niña o adolescente sobre el cual se sospecha ha cometido el maltrato o abuso y/o informar de las medidas que se tomarán con el objetivo de resguardar el bien superior del niño, niña o adolescente afectado y del resto de los estudiantes de la comunidad educativa.

CONCEPTOS GENERALES Y DEFINICIONES

Art. 4.- El maltrato infantil se entiende como todos aquellos actos de violencia física, sexual o emocional, sea en el grupo familiar o en el entorno social, que se cometen en contra de niños, niñas y adolescentes, de manera habitual u ocasional. El maltrato puede ser ejecutado por omisión (entendida como falta de atención y apoyo de parte del adulto a las necesidades y requerimientos del niño o adolescente, sea en alimentación, salud, protección física, estimulación, interacción social u otro), supresión, (que son las diversas formas en que se le niega al niño o adolescente el ejercicio y goce de sus derechos; por ejemplo, impedirle que juegue o que tenga amigos, no enviarlo a la escuela, etc.) o transgresión (entendida como todas aquellas acciones o conductas hostiles, rechazantes o destructivas hacia el niño o adolescente, tales como malos tratos físicos, agresiones emocionales, entre otros) de los derechos individuales y colectivos, e incluye el abandono completo y parcial.

Art. 5.- Este protocolo considera todos los tipos de maltrato infantil y/o abuso sexual, dejando fuera las situaciones de vulneración de derecho, las que serán abordadas según el protocolo específico para estas circunstancias, el que es parte integrante del Reglamento Interno del establecimiento.

Art. 6.- El **maltrato infantil** se entiende como todos aquellos actos de violencia física, sexual o emocional, sea en el grupo familiar o en el entorno social, que se cometen en contra de niños, niñas y adolescentes, de manera habitual u ocasional. Las acciones u omisiones que constituyen maltrato infantil privan a los niños, niñas y adolescentes del ejercicio de sus derechos y su bienestar.

El maltrato puede ser ejecutado por omisión (entendido como falta de atención y apoyo de parte de una persona adulta a las necesidades y requerimientos del niño o niña, sea en alimentación, salud, protección física, estimulación, interacción social u otro), supresión (que son las diversas formas en que se le niega al niño o niña el ejercicio y goce de sus derechos: por ejemplo, impedirle que juegue o que tenga amigos, no enviarlo a la escuela, etc.) o transgresión (entendida como todas aquellas acciones o conductas hostiles, rechazantes o destructivas hacia el niño o niña, tales como malos tratos físicos, agresiones emocionales, entre otros) de los derechos individuales y colectivos, e incluye el abandono completo y parcial.

Art. 7.- Maltrato físico: cualquier acción no accidental por parte de cuidadores, madres o padres, que provoque daño físico o enfermedad en el niño o adolescente, o signifique un grave riesgo de padecerlo. Puede tratarse de un castigo único o repetido y su magnitud es variable (grave, menos grave o leve).

Tanto las características de las personas como las circunstancias del hecho son criterios que permiten establecer la mayor o menor gravedad de las lesiones, considerando, por ejemplo, la edad de los involucrados, la existencia de vínculo de parentesco o subordinación entre víctima y agresor, así como si la agresión ocurrió como defensa propia, o fue cometida en complicidad con más agresores, etc.

Art. 8.- Maltrato emocional o psicológico: se trata del hostigamiento verbal habitual por medio de insultos, críticas, descritos, ridiculizaciones, así como la indiferencia y el rechazo explícito o implícito hacia el niño o adolescente. Se incluye también en esta categoría,

aterrorizarlo, ignorarlo o corromperlo. Ser testigo de violencia entre los miembros de la familia es otra forma de maltrato emocional o psicológico.

- 1.- Negligencia: se refiere a la falta de protección y cuidado mínimo por parte de quienes tienen el deber de hacerlo. Existe negligencia cuando los responsables del cuidado y educación de los niños y adolescentes no atienden ni satisfacen sus necesidades básicas, sean estas físicas, sociales, psicológicas o intelectuales.
- 2.- Abandono emocional: es la falta persistente de respuesta a las señales (llanto, sonrisa), expresiones emocionales y/o conductas de los niños y adolescentes que buscan proximidad y contacto afectivo, así como la falta de iniciativa de interacción y contacto, por parte de una figura adulta estable.

Art. 9.- El abuso sexual y el estupro son una forma grave de maltrato infantil. Implica la imposición a un niño, niña o adolescente de una actividad sexualizada en que el ofensor obtiene una gratificación, es decir, es una imposición intencional basada en una relación de poder. Esta imposición se puede ejercer por medio de la fuerza física, el chantaje, la amenaza, la seducción, la intimidación, el engaño, la utilización de la confianza, el afecto o cualquier otra forma de presión o manipulación psicológica.

Si bien existen distintas definiciones de abuso sexual infantil, todas ellas identifican los siguientes factores comunes:

- 1.- Relación de desigualdad o asimetría de poder entre el niño, niña o adolescente y el agresor, ya sea por madurez, edad, rango, jerarquía, etc.
- 2.- Utilización del niño, niña o adolescente como objeto sexual, involucrándolo en actividades sexuales de cualquier tipo.
- 3.- Maniobras coercitivas de parte del agresor, seducción, manipulación y/o amenazas.

Art. 10.- El abuso sexual involucra cualquier conducta de tipo sexual que se realice con un niño, niña o adolescente, incluyendo, entre otras, las siguientes:

- 1.- Exhibición de sus genitales por parte del abusador al niño, niña o adolescente.
- 2.- Tocación de genitales del niño, niña o adolescente por parte del abusador.
- 3.- Tocación de otras zonas del cuerpo del niño, niña o adolescente por parte del abusador.
- 4.- Incitación, por parte del abusador, a la tocación de sus propios genitales.
- 5.- Contacto buco genital entre el abusador y el niño, niña o adolescente.
- 6.- Penetración vaginal o anal, o intento de ella, con sus genitales, con otras partes del cuerpo o con objetos, por parte del abusador.
- 7.- Utilización del niño, niña o adolescente en la elaboración de material pornográfico (Por ejemplo, fotos, películas, imágenes en internet).
- 8.- Exposición de material pornográfico a un niño, niña o adolescente (Por ejemplo, revistas, películas, fotos, imágenes de internet).
- 9.- Promoción o facilitación de la explotación sexual infantil.
- 10.- Obtención de servicios sexuales de parte de niño, niña o adolescente menor de edad a cambio de dinero u otras prestaciones.

INDICADORES DE SOSPECHA

Art. 11.- Según indica el Ministerio de Educación, en términos generales, la persona adulta detecta una situación de maltrato y/o abuso cuando se produce al menos una de las siguientes situaciones:

- 1.- Un tercero (algún compañero del niño, niña o adolescente afectada o una persona adulta) le cuenta que este está siendo o ha sido víctima de maltrato, abuso sexual u otra situación abusiva.
- 2.- La o el adulto nota señales que le indican que algo está sucediendo con un niño, niña o adolescente en particular, es decir, identifica conductas que no evidenciaba anteriormente o nota un cambio en su comportamiento, en sus hábitos o formas de relacionarse con los demás.

Entre estas señales es importante prestar atención a lo siguiente:

- a) Cambios bruscos de conducta: aislamiento, baja de ánimo.
- b) Tristeza, llanto.
- c) Brusco descenso de notas, repentina desmotivación por los estudios y/o actividades de su interés (deporte, banda musical, talleres).
- d) Lesiones físicas reiteradas y/o que no sean comúnmente atribuibles a actividades habituales a su edad y etapa de desarrollo.
- e) Miedo o rechazo a volver a su hogar.
- f) Miedo o rechazo a asistir al establecimiento educacional o a estar en lugares específicos de éste.
- g) Conductas sexualizadas.

ANTECEDENTES FUNDADOS

Art. 12.- Son considerados antecedentes fundados de maltrato o abuso sexual infantil:

- 1.- El niño o niña llegó con lesiones atribuibles a una agresión.
- 2.- El propio niño, niña o adolescente relata que ha sido agredido.
- 3.- La agresión fue presenciada por un tercero.

DENUNCIA

Art. 13.- Si un miembro de la comunidad educativa sospecha que un estudiante está siendo víctima de algún tipo de maltrato o abuso sexual, deberá informar inmediatamente a algún miembro del equipo de convivencia escolar, remitiendo los antecedentes que funden sus sospechas, quedando respaldo escrito de dicha denuncia.

RESPONSABLE DE LA IMPLEMENTACIÓN DEL PROTOCOLO

Art. 14.- El responsable de llevar a cabo este Protocolo de Actuación es el Encargado de Convivencia Escolar y sus funciones son:

- 1.- Resguardar el derecho de niños, niñas y adolescentes.

- 2.- Mantener informado al Director y sostenedor del establecimiento educacional para que este tome las medidas pertinentes de acuerdo con el caso y a la normativa, durante todo el proceso.
- 3.- Liderar la implementación del Protocolo de Actuación, velando por un proceso que resguarde el interés superior del niño o adolescente, en conjunto con el equipo de convivencia del establecimiento educacional.
- 4.- Derivar el caso a organismos especializados para la detección del maltrato y/o abuso sexual, en caso de ser necesario.
- 5.- En caso de confirmarse dicho fenómeno, recopilar la información necesaria para colaborar con la investigación, acompañando a los involucrados, sus familias y a la comunidad educativa en general.
- 6.- Es responsable en difundir y aplicar el presente Protocolo de Actuación.
- 7.- Mantenerse informado de los avances de la situación.
- 8.- Conocer el estado de la investigación. Si esta se hubiera iniciado, de las eventuales medidas de protección que se aplicarán.
- 9.- Colaborar con la justicia durante el proceso, facilitando información, declarando en calidad de testigo.
- 10.- Redireccionar las medidas tomadas para garantizar la protección y medidas pedagógicas del niño o adolescente si fuera necesario.

Art. 15.- Si por alguna circunstancia no se encuentra el Encargado de Convivencia Escolar, este será subrogado por las siguientes personas en el orden que se mencionan:

- 1.- Miembros del equipo de Convivencia Escolar.
- 2.- Psicólogo.

PROCEDIMIENTO UNA VEZ RECIBIDA LA DENUNCIA

Art. 16.- El Encargado de Convivencia Escolar deberá reunir antecedentes generales que permitan contextualizar la situación, como por ejemplo:

- 1.- Revisar libro de clases y carpeta del alumno.
- 2.- Entrevistarse con el psicólogo u otro actor relevante.
- 3.- Solo si la situación lo requiere, deberá solicitar al psicólogo del colegio que realice una entrevista preliminar con el niño o adolescente, la que deberá llevarse a cabo bajo condiciones que resguarden en todo momento los derechos del niño, niña o adolescente, así como también registrar en forma textual el relato del mismo (esto puede servir como evidencia al momento de denunciar).
- 4.- Si se observan señales físicas en el cuerpo del niño o adolescente, o éste expresa alguna molestia física que le haga sospechar de maltrato y/o abuso sexual, el profesional encargado del Protocolo de Actuación debe acompañarlo al centro asistencial más cercano para que lo examine, como lo haría si se tratase de un accidente escolar. No debe solicitar explícitamente que el médico realice una constatación de lesiones, ya que es una acción que debe determinar el centro asistencial y no el establecimiento educacional. Sólo deberá entregar información en caso que el niño o adolescente haya efectuado un relato de lo sucedido.

Art. 17.- Una vez reunidos los antecedentes, el Encargado de Convivencia Escolar, en conjunto con el equipo de convivencia escolar, resolverán si la situación es considerada:

- 1.- Sospecha de maltrato o abuso sexual infantil, la que estará relacionada con observación de cambios significativos en el niño o adolescente, rumores o comentarios sin certeza acerca de una situación de maltrato o abuso sexual.
- 2.- Antecedentes fundados de maltrato o abuso sexual infantil, la que estará relacionada con evidencia de lesiones atribuibles a una agresión, o relato del propio niño o adolescente, o relato de un testigo que presencié la agresión.
- 3.- Situación que no corresponde a maltrato infantil o abuso sexual, en cuyo caso deberá tipificarla y actuar sobre ella en la forma que sea pertinente, pudiendo si es necesario activar protocolo de vulneración de derechos o maltrato escolar.
- 4.- Desestimar los antecedentes y concluir que no obedece a ninguna situación en que se vea vulnerado alguno de los derechos del niño, niña o adolescente.

Art. 18.- El Encargado de Convivencia Escolar tendrá un plazo de 5 días hábiles a contar desde la recepción de la denuncia para resolver la tipificación que se describe en los puntos anteriores. Esta resolución y los pasos que seguir deberán ser informados por escrito al denunciante.

PROCEDIMIENTO ANTE SOSPECHA

Art. 19.- En caso que sea una sospecha, el Encargado de Convivencia Escolar procederá de la siguiente forma:

- 1.- Si el sospechoso es una persona externa al colegio:
 - a) Considerando que en la mayoría de los casos de maltrato y abuso sexual infantil ocurren en el hogar, por familiares o personas cercanas al niño o adolescente y su familia, el Encargado de Convivencia Escolar deberá recabar información orientada principalmente a buscar a algún adulto protector que pueda apoyar al estudiante en el proceso de reparación, que independiente de su relación con el estudiante, tenga un vínculo cercano y a quien el estudiante identifique como una figura significativa. Será a este adulto protector a quien informe de la sospecha y de los pasos a seguir por el establecimiento.
 - b) Es fundamental que no se aborde a el o los posibles agresores, dado que ello obstruye la investigación y la reparación del daño del niño o adolescente, puede provocar que la familia cambie de domicilio y/o retire al niño o adolescente del establecimiento, con lo que aumenta el riesgo y se produce una doble victimización y daño.
 - c) Tomará contacto con las instituciones de la red local de prevención y atención (especialmente la Oficina de Protección de los Derechos (OPD) u otras instituciones de la red SENAME, centros de atención primaria, centros de atención de violencia intrafamiliar, entre otros), a quienes derivará los antecedentes recopilados.
 - d) Informará de la situación a la psicóloga(o), quien estará a cargo de las medidas de contención necesarias.
- 2.- Si el sospechoso es una persona que se desempeña en el establecimiento:
 - a) Informará a la familia respecto de los antecedentes y de los pasos a seguir.

- b) Tomará contacto con las instituciones de la red local de prevención y atención (especialmente la Oficina de Protección de los Derechos (OPD) u otras instituciones de la red SENAME, centros de atención primaria, centros de atención de violencia intrafamiliar, entre otros), a quienes derivará los antecedentes recopilados.
 - c) Informará de la situación a la psicóloga(o), quien estará a cargo de las medidas de contención necesarias.
 - d) Se tomarán medidas para evitar de manera efectiva todo tipo de contacto entre el presunto agresor y el niño o adolescente mientras dure la investigación de la situación y se establezcan responsabilidades.
- 3.- Si el sospechoso es otro menor de edad perteneciente al establecimiento:
- a) Informará a ambas familias respecto de los antecedentes y de los pasos a seguir.
 - b) Tomará contacto con las instituciones de la red local de prevención y atención (especialmente la Oficina de Protección de los Derechos (OPD) u otras instituciones de la red SENAME, centros de atención primaria, centros de atención de violencia intrafamiliar, entre otros), a quienes derivará los antecedentes recopilados.
 - c) Informará de la situación a la psicóloga(o), quien estará a cargo de las medidas de contención necesarias.
 - d) Se tomarán medidas para evitar de manera efectiva todo tipo de contacto entre el presunto agresor y el niño o adolescente mientras dure la investigación de la situación y se establezcan responsabilidades.

PROCEDIMIENTO ANTE ANTECEDENTES FUNDADOS DE VULNERACIÓN DE DERECHOS DE UN NIÑO, NIÑA O ADOLESCENTE

Art. 20.- En caso que se cuente con antecedentes fundados de maltrato o abuso sexual infantil, el Encargado de Convivencia Escolar procederá de la siguiente forma:

- 1.- Informará a la familia respecto de los antecedentes y de los pasos a seguir.
- 2.- Realizará la denuncia ante Carabineros, PDI o Ministerio Público. Esta denuncia debe ser realizada por el Director, Encargado de Convivencia Escolar y/o cualquier profesor dentro de las primeras 24 horas.
- 3.- Si el victimario es un menor de edad, se debe distinguir por edades:
 - a) Estudiante victimario menor de 14 años: en este caso se habla de conducta de connotación sexual y no de abuso sexual infantil. Además, no constituye delito e implica solamente medidas de protección. Acá se debe pedir una medida de protección para los niños o adolescentes a través de la OPD de la comuna.
 - b) Estudiante victimario mayor de 14 años: implica una conciencia de trasgresión hacia el otro, lo cual constituye un delito y amerita una denuncia formal ante Tribunales de Familia, Carabineros, PDI, etc.
- 4.- Tomará contacto con las instituciones de la red local de prevención y atención (especialmente la Oficina de Protección de los Derechos (OPD) u otras instituciones de la red SENAME, centros de atención primaria, centros de atención de violencia intrafamiliar, entre otros). A quienes derivará los antecedentes recopilados.
- 5.- Informará de la situación a la psicóloga(o), quien estará a cargo de las medidas de contención necesarias.
- 6.- Se tomarán medidas para evitar de manera efectiva todo tipo de contacto entre el presunto agresor y el niño o adolescente mientras dure la investigación de la situación y se establezcan responsabilidades.

Art. 21.- Si como resultado de la investigación el sospechoso resultare culpable de maltrato o abuso sexual infantil, se aplicarán las siguientes medidas:

- 1.- Si es un funcionario del establecimiento, será desvinculado de la institución.
- 2.- Si es un alumno, se expulsará o cancelará su matrícula.
- 3.- Si es un apoderado, se realizará cambio de apoderado.

REQUERIMIENTO DE PROTECCIÓN

Art. 22.- La familia es la encargada preferente de velar por la protección de sus hijos e hijas; sólo cuando la familia no es capaz de garantizar esta protección, el establecimiento educacional debe considerar la presentación de una denuncia o un requerimiento de protección. Ello implica que el establecimiento es responsable de acompañar a la familia en el proceso y mantener un seguimiento del caso, para asegurar la detención de la situación de maltrato o abuso y la restitución de los derechos del niño o niña.

Art. 23.- El requerimiento de protección se efectúa ante los Tribunales de Familia y su objetivo es disponer acciones para la protección del niño o niña. Esta acción no tiene como objetivo investigar o sancionar al agresor o agresora, sino proteger y decretar medidas cautelares y de protección.

MEDIDAS DE APOYO AL ESTUDIANTE

Art. 24.- Sin perjuicio de las acciones que realicen las redes externas de apoyo, el establecimiento elaborará un plan de apoyo al estudiante, en este plan se podrán disponer de las distintas medidas de apoyo pedagógico y/o psicosocial identificadas en el Manual de Convivencia escolar. El responsable de velar por la adecuada implementación de estas medidas será en el Encargado de Convivencia Escolar.

MEDIDAS DE APOYO A LA COMUNIDAD ESCOLAR

Con los docentes

Art. 25.- El Director del establecimiento, o el Encargado de Convivencia Escolar, deberá informar a los docentes, contando con la debida reserva

del caso. No es necesario que los profesores conozcan la identidad de los involucrados, así como tampoco los detalles de la situación. Se espera que los profesores:

- 1.- Eviten los rumores y/o acciones discriminatoras, o de otra naturaleza, que perjudiquen el bienestar de los estudiantes.
- 2.- Actúen ejerciendo un rol clave para la implementación de estrategias de información y/o comunicación y de contenidos con el resto de los compañeros, con los apoderados del curso y con otros profesores.
- 3.- En relación al niño afectado, contribuyan, en la medida de lo posible, a la conservación de su rutina cotidiana, evitando la estigmatización y promoviendo la contención desde su comunidad más cercana.

Art. 26.- El Director o Encargado de Convivencia Escolar realizará un Consejo de Profesores del curso al cual pertenece(n) el (los) alumno(s) involucrado(s), el que tendrá el siguiente propósito:

- 1.- Definir estrategias de trabajo formativo y pedagógico en las diferentes asignaturas.
- 2.- Definir estrategias de información y/o comunicación con el resto de los compañeros.
- 3.- Determinar fechas de evaluación del seguimiento.

Acciones con las familias

Art. 27.- El Director deberá liderar la comunicación con las familias, definiendo estrategias de información y/o comunicación con madres, padres y apoderados:

- 1.- Explicar la situación en términos generales, sin individualizar a los involucrados ni entregar detalles, a fin de evitar distorsiones en la información o situaciones de "secretismos" que generen desconfianzas entre las familias respecto de la labor protectora del establecimiento.
- 2.- Comunicar y explicar las medidas y acciones que se están implementando y/o se implementarán en la comunidad educativa a razón del hecho.
- 3.- Solicitar colaboración y apoyo de parte de las madres, padres y apoderados, en la labor formativa del establecimiento en torno a este tema.
- 4.- Dependiendo del caso el Director puede citar a los apoderados del curso, o a los subcentros o Centro General de Padres para comunicar el caso.

PROCESOS DE SEGUIMIENTO, REGISTRO Y TRABAJO EN RED CON LAS INSTITUCIONES DE DERIVACIÓN

Art. 28.- Una vez activada la red de apoyo externa al colegio, el Encargado de Convivencia Escolar mantendrá un seguimiento mensual de las acciones por ellos realizadas. Para estos efectos se mantendrá un registro escrito.

MEDIDAS DE INFORMACIÓN A LA COMUNIDAD ESCOLAR

Art. 29.- Velando siempre por el interés superior del niño, el encargado de llevar a cabo este Protocolo decidirá en conjunto con el Director la pertinencia de comunicar el caso a la comunidad educativa y solo si corresponde, las vías adecuadas para realizar esta comunicación.

DIFUSIÓN DE ESTE PROTOCOLO DE ACTUACIÓN

Art. 30.- El presente Protocolo de Actuación será difundido a la comunidad educativa por alguno de los siguientes medios:

- 1.- Entrega en el momento de la matrícula o de su renovación cuando éste haya sufrido modificaciones, dejando constancia escrita mediante firma del padre, madre o apoderado.
- 2.- Publicación en el sitio web del colegio(<http://www.beleneduca.cl>)
- 3.- Entrega en reuniones de apoderados, en caso de no haber sido entregado al momento de la matrícula, dejando constancia de su recepción mediante firma del padre, madre o apoderado.
- 4.- Existencia de una copia física de este Protocolo en la secretaría del establecimiento a disposición de todo miembro de la comunidad educativa.

Art. 31.- Los plazos y etapas del presente protocolo se encuentran en la siguiente tabla:

PROTOCOLO DE ACTUACIÓN FRENTE A MALTRATO INFANTIL, AGRESIONES SEXUALES Y HECHOS DE CONNOTACIÓN SEXUAL

ETAPAS	PLAZO
1.- Denuncia	
2.- Investigación preliminar	5 días hábiles
3.- Admisión/ Rechazo denuncia	
4.- Desarrollo protocolo según sospecha / antecedentes fundados	10 días hábiles Prorrogables una vez por el mismo periodo

ANEXO V

PROTOCOLO FRENTE A SITUACIONES RELACIONADAS A DROGAS Y ALCOHOL EN EL ESTABLECIMIENTO

DISPOSICIONES GENERALES

Art. 1.- El desarrollo integral de niños, niñas y jóvenes durante su trayectoria educacional requiere de espacios seguros, libres de situaciones de riesgo relacionadas con alcohol y drogas que puedan afectar su salud psicológica y física. En este contexto, la normativa señala que todos los establecimientos, deben implementar estrategias de prevención y protocolos de acción, con la finalidad de actuar oportunamente para abordar este tipo de problemáticas, con un sentido preventivo, orientado al autocuidado y la formación de estudiantes comprometidos con el bienestar de su comunidad.

Art. 2.- El objetivo del presente Protocolo es velar por la adecuada gestión de situaciones relacionadas con drogas y alcohol que afecten a estudiantes, salvaguardando los derechos consagrados en la Convención sobre los Derechos del Niño y comprendiendo su fin último, de asegurar las condiciones necesarias para el desarrollo de su trayectoria educativa, contribuyendo a su desarrollo integral.

Art. 3.- Se entenderá que son situaciones relacionadas a drogas y alcohol aquéllas referidas al consumo o porte de dichas sustancias dentro del establecimiento, o fuera de éste, cuando se trate de actividades curriculares o extracurriculares en que participan los estudiantes con uno o más adultos de la comunidad educativa como responsables.

CONCEPTOS GENERALES Y DEFINICIONES

Art. 4.- Para el entendimiento de las normas contenidas en este documento, es necesario tener en consideración los siguientes conceptos:

Art. 5.- Drogas: la Organización Mundial de la Salud (OMS) define a la droga como cualquier sustancia natural o sintética que al ser introducida en el organismo es capaz, por sus efectos en el sistema nervioso central, de alterar y/o modificar la actividad psíquica, emocional y el funcionamiento del organismo. Se entiende por drogas ilícitas aquellas cuya producción, porte, transporte y comercialización está legalmente prohibida o que son usadas sin prescripción médica.

Art. 6.- Tráfico ilícito de drogas: según el Artículo 3 de la Ley N°20.000, que sustituye la Ley N° 19.366, que sanciona el tráfico ilícito de estupefacientes y sustancias sicotrópicas, se entenderá que trafican las personas que, sin contar con la autorización competente, importen, exporten, transporten, adquieran, transfieran, sustraigan, posean, suministren, guarden o porten tales sustancias o materias primas.

Art. 7.- Microtráfico: el Artículo 4 de la Ley N°20.000 señala que microtráfico el que, sin la competente autorización posea, transporte, guarde o porte consigo pequeñas cantidades de sustancias o drogas estupefacientes o psicotrópicas productoras de dependencia física, psíquica, o de materias primas que sirvan para obtenerlas.

Art. 8.- Facilitación para el tráfico y consumo: quien se encuentre, a cualquier título, a cargo de un establecimiento de comercio, cine, hotel, restaurante, bar, centro de baile o música, recinto deportivo, establecimiento educacional de cualquier nivel, u otros abiertos al público, y tolere o permita el tráfico o consumo de alguna de las sustancias mencionadas en el Artículo 1° de la ley 20.000, será castigado, entendiéndose que tienen la obligatoriedad de denunciar.

Art. 9.- El establecimiento deberá actuar de manera diferente dependiendo de si se trata de una situación de sospecha de porte y/o consumo de alcohol y/o drogas o si se trata de una situación que se basa en antecedentes fundados.

Art. 10.- Así es que existirán indicadores de sospecha de porte y/o consumo de alcohol y/o drogas, por una parte, y antecedentes fundados por otra, todas las cuales se especifican en los artículos siguientes.

INDICADORES DE SOSPECHA

Art. 11.- Constituyen indicadores de sospecha que un estudiante se ha visto involucrado en situaciones relacionadas con alcohol y/o drogas las siguientes:

- 1.- Relato de otro miembro de la comunidad educativa, que sin tener evidencia indique que el estudiante se ha visto envuelto en situaciones relacionadas con alcohol y/o drogas.
- 2.- Señales físicas tales como: pronunciación lenta o mala (por usar tranquilizantes y depresivos), hablar rápido o de manera explosiva (por usar estimulantes), ojos inyectados de sangre, tos que no desaparece, olor o aliento inusual (por usar drogas inhaladas), pupilas extremadamente grandes (dilatadas) o extremadamente pequeñas (puntiformes), movimiento ocular rápido (nistagmo), inapetencia (ocurre con el consumo de anfetaminas, metanfetaminas o cocaína), aumento del apetito (con el consumo de marihuana), marcha inestable.
- 3.- Cambios en el comportamiento, tales como: mal rendimiento y aumento del ausentismo escolar, no participar de las actividades habituales, cambio de grupos de amigos, actividades secretas, mentir o robar.

ANTECEDENTES FUNDADOS

Art. 12.- Constituyen antecedentes fundados que un estudiante se ha visto involucrado en situaciones relacionadas con alcohol y/o drogas las siguientes:

- 1.- Presentarse en el establecimiento bajo los efectos de alcohol y/drogas.
- 2.- Portar y/o consumir drogas y/o alcohol en el establecimiento o en actividades curriculares u organizadas por el establecimiento aun cuando se realicen fuera de éste.

DENUNCIA EN CASO DE SITUACIONES RELACIONADAS A DROGAS Y ALCOHOL EN EL ESTABLECIMIENTO

Art. 13.- Si un miembro de la comunidad educativa sospecha o tiene antecedentes fundados que un estudiante se encuentra involucrado en situaciones relacionadas a drogas y alcohol en el establecimiento, deberá informar inmediatamente a algún miembro del equipo de convivencia escolar, remitiendo los antecedentes que funden sus sospechas, quedando respaldo escrito de dicha denuncia.

RESPONSABLE DE LA IMPLEMENTACIÓN DEL PROTOCOLO

Art. 14.- El responsable de llevar a cabo este Protocolo de Actuación es el Encargado de Convivencia Escolar o cualquier miembro del equipo de convivencia escolar, y sus funciones son:

- 1.- Liderar la implementación del Protocolo de Actuación, velando por un proceso que resguarde el interés superior del niño/a o adolescente, en conjunto con el equipo de convivencia del establecimiento educacional.
- 2.- Derivar el caso a organismos especializados en caso de ser necesario.
- 3.- Recopilar la información necesaria para colaborar con la investigación, acompañando a los involucrados, sus familias y a la comunidad educativa en general.
- 4.- Difundir y aplicar el presente Protocolo de Actuación.
- 5.- Mantenerse informado de los avances de la situación.
- 6.- Conocer el estado de la investigación. Si ésta se hubiera iniciado, de las eventuales medidas de protección que se aplicarán, etc.
- 7.- Colaborar con la justicia durante el eventual proceso, facilitando información, declarando en calidad de testigo, etc.
- 8.- Redireccionar las medidas tomadas para garantizar la protección y medidas pedagógicas del niño/a o adolescente si fuera necesario.

PROCEDIMIENTO UNA VEZ RECIBIDA LA DENUNCIA

Art. 15.- El Encargado de Convivencia Escolar deberá reunir antecedentes generales que permitan contextualizar la situación, como por ejemplo:

- 1.- Revisar libro de clases y carpeta del alumno.
- 2.- Entrevistarse con el psicólogo u otro actor relevante.
- 3.- Solicitar al psicólogo del colegio que realice una entrevista preliminar con el niño o adolescente, la que deberá llevarse a cabo bajo condiciones que resguarden en todo momento los derechos del niño, niña o adolescente, así como también registrar en forma textual el relato del mismo (esto puede servir como evidencia al momento de denunciar).

Art. 16.- Una vez reunidos los antecedentes, el Encargado de Convivencia Escolar, en conjunto con el equipo de convivencia escolar, resolverán si la situación es considerada:

- 1.- Sospecha que el estudiante se ha visto involucrado en situaciones relacionadas con alcohol y/o drogas.
- 2.- Antecedente fundado que el estudiante se ha visto involucrado en situaciones relacionadas con alcohol y/o drogas.
- 3.- Desestimar los antecedentes y concluir que no obedece a ninguna situación en que se vea vulnerado alguno de los derechos del niño, niña o adolescente.

Art. 17.- El Encargado de Convivencia Escolar tendrá un plazo de 5 días hábiles a contar desde la recepción de la denuncia para resolver la tipificación que se describe en los puntos anteriores. Esta resolución y los pasos que seguir deberán ser informados por escrito al denunciante.

PROCEDIMIENTO ANTE SOSPECHA

Art. 18.- Si el Encargado de Convivencia Escolar determina que la situación corresponde a una situación de sospecha, deberá proceder en base a las siguientes acciones:

- 1.- Realizará las entrevistas necesarias que permitan la identificación de los posibles hábitos y tipos de consumo, así como los alcances y consecuencias que ha tenido, en caso de ser necesario solicitará al psicólogo del establecimiento colaboración en esta tarea.
- 2.- Realizará entrevista con el apoderado o adulto responsable del alumno para informarle de la situación. Durante este espacio el apoderado o adulto será acogido manifestándole que el colegio les brindará todo el apoyo, pues es una forma de colaborar y buscar alternativas de solución al problema.
- 3.- En conjunto con el psicólogo elaborará un perfil del caso, que considerará los problemas anexos y los factores de riesgo y factores protectores con los que cuenta el estudiante.
- 4.- Realizará una reunión entre el psicólogo, profesor jefe, estudiante y familia para unificar un relato común de los hechos, acoger comprensivamente la necesidad de intervenir y acordar acciones, remediales y medidas al respecto.
- 5.- De acuerdo a los antecedentes se propondrán alternativas a seguir. Estas alternativas serán proporcionales al problema.
- 6.- Se elaborará en conjunto un Plan de Intervención de acuerdo al tipo de consumo; éste considerará acciones y compromisos a nivel individual, familiar y de colegio.
- 7.- En caso de que sea necesario, se evaluará la necesidad de solicitar apoyo profesional externo al establecimiento. Se considerará principalmente apoyo SENDA Previene atención de salud en el Consultorio o en el Centro de Salud Familiar (CESFAM) más cercano, con quienes el establecimiento educacional tiene una coordinación permanente.
- 8.- Se asegurará el derecho que tienen los niños, niñas y jóvenes a dar continuidad a sus estudios en el establecimiento siempre y cuando el alumno y la familia sigan comprometida y responsablemente lo determinado tanto por los especialistas, como por las indicaciones del colegio. Esto último para evitar la propagación del consumo hacia terceros.
- 9.- Realizar referencia asistida a redes de apoyo y atención local cuando sea necesario.
- 10.- Se les solicitará a las instituciones de referencia que informen sistemáticamente respecto a la participación del estudiante y su familia en las actividades programadas, así como del logro de los objetivos, para estar al tanto de los avances del caso y de los compromisos asumidos por el alumno y la familia con el colegio.

PROCEDIMIENTO ANTE ANTECEDENTES FUNDADOS DE CONSUMO DE ALCOHOL

Art. 19.- Frente a antecedente fundado de consumo de alcohol se procederá siguiendo los mismos pasos identificados en el Artículo 18 anterior.

PROCEDIMIENTO ANTE ANTECEDENTES FUNDADOS DE PORTE Y/O CONSUMO DE DROGAS

Art. 20.- Frente a situaciones de consumo y/o porte de drogas en el establecimiento, así como si el estudiante se presenta bajo los efectos de las drogas, las primeras acciones serán aquéllas que busquen resguardar la seguridad del estudiante involucrado evitando exponerlo a posibles riesgos.

Art. 21.- Identificada una situación relacionada con el porte, tráfico o consumo de sustancias ilícitas, lo primero que se realizará es informar y citar a los padres del estudiante para evaluar en conjunto la situación, antes de comunicar los hechos a los organismos competentes. Esto facilitará la actuación y tratamiento de la situación con el debido tacto pedagógico, dando cumplimiento a la obligación legal de denuncia en un plazo de 24 horas, sin que ello implique solicitar en el mismo instante la presencia de Carabineros de Chile o la Policía de Investigaciones.

Art. 22.- Considerando que efectivamente los niños, niñas y adolescentes involucrados pueden ser instrumentos, más que sujetos activos del delito, así como la necesidad de proteger sus derechos frente a quienes sean los verdaderos responsables de la actividad ilícita, ante situaciones de esta naturaleza, se tomará contacto con SENDA y las Oficinas de Protección de Derechos (OPD) de manera de facilitar que los adultos responsables denuncien el caso ante la justicia, si corresponde, y de brindar medidas de protección a los niños, niñas y jóvenes si así lo requieran, a través de sus profesionales o derivándolos a las instancias especializadas.

Art. 23.- Se recolectará el máximo de antecedentes, los que se pondrán a disposición y conocimiento directo del fiscal del Ministerio Público correspondiente, con el objeto de que la investigación se desarrolle en un contexto que garantice, de la mejor manera posible, los derechos de los niños, niñas y adolescentes que pudiesen aparecer involucrados en las redes de tráfico, así como los de sus compañeros expuestos al tráfico desplegado al interior del establecimiento educacional.

Art. 24.- Aun cuando se proceda, según lo indicado en el párrafo anterior, y luego de ratificar la falta, el alumno involucrado se debe someter a las reglamentaciones del Manual de Convivencia Escolar.

Art. 25.- El Director y/o sostenedor del establecimiento educacional o la persona delegada, podrá solicitar la participación de Unidad de Víctimas y Testigos del Ministerio Público, quienes podrán decretar distintas medidas que tiendan a la protección de los denunciantes y los testigos.

MEDIDAS DE APOYO AL ESTUDIANTE

Art. 26.- Sin perjuicio de las acciones que realicen las redes externas de apoyo, el establecimiento elaborará un plan de apoyo al estudiante, en este plan se podrán disponer de las distintas medidas de apoyo pedagógico y/o psicosocial identificadas en el Manual de Convivencia escolar. El responsable de velar por la adecuada implementación de estas medidas será el Encargado de Convivencia Escolar.

PROCESOS DE SEGUIMIENTO, REGISTRO Y TRABAJO EN RED CON LAS INSTITUCIONES DE DERIVACIÓN

Art. 27.- Una vez activada la red de apoyo externa al colegio, el Encargado de Convivencia Escolar mantendrá un seguimiento mensual de las acciones por ellos realizadas. Para estos efectos se mantendrá un registro escrito.

MEDIDAS DE INFORMACIÓN A LA COMUNIDAD ESCOLAR

Art. 28.- Velando siempre por el interés superior del niño, el encargado de llevar a cabo este protocolo decidirá en conjunto con el Director la pertinencia de comunicar el caso a la comunidad educativa y solo si corresponde, las vías adecuadas para realizar esta comunicación.

DIFUSIÓN DE ESTE PROTOCOLO DE ACTUACIÓN.

Art. 29.- El presente Protocolo de Actuación será difundido a la comunidad educativa por alguno de los siguientes medios:

- 1.- Entrega en el momento de la matrícula o de su renovación cuando ésta haya sufrido modificaciones, dejando constancia escrita mediante firma del padre, madre o apoderado.
- 2.- Publicación en el sitio web del colegio (<http://www.beleneduca.cl>)
- 3.- Entrega en reuniones de apoderados, en caso de no haber sido entregado al momento de la matrícula, dejando constancia de su recepción mediante firma del padre, madre o apoderado.
- 4.- Existencia de una copia física de este Protocolo en la secretaría del establecimiento a disposición de todo miembro de la comunidad educativa.

ASPECTOS GENERALES

Art. 30.- Mientras el Encargado de Convivencia Escolar, o quien le subroga, esté llevando a cabo las indagaciones aclaratorias y el discernimiento de las medidas correspondientes, se asegurará a todas las partes la mayor confidencialidad, privacidad y respeto por su dignidad y honra.

Art. 31.- De cada actuación y resolución deberá quedar constancia escrita en los instrumentos propios del establecimiento, debiendo mantenerse el registro individual de cada reclamo. No se podrá tener acceso a dichos antecedentes por terceros ajenos a la investigación, a excepción de la autoridad competente.

Art. 32.- En el procedimiento se garantizará la protección del afectado y de todos los involucrados, el derecho de todas las partes a ser oídas, la fundamentación de las decisiones y la posibilidad de impugnarlas.

Art. 33.- En caso de existir la necesidad de trasladar a algún estudiante a un centro asistencial, este se realizará según el Protocolo de Accidentes Escolares especificado en el Anexo IX del presente Reglamento Interno.

Art. 34.- Los plazos y etapas del presente protocolo se encuentran en la siguiente tabla:

PROTOCOLO FRENTE A SITUACIONES RELACIONADAS CON ALCOHOL Y DROGAS EN EL ESTABLECIMIENTO

ETAPAS	PLAZO
1.- Denuncia	
2.- Investigación preliminar	5 días hábiles
3.- Admisión/ Rechazo denuncia	
4.- Desarrollo protocolo según sospecha / antecedentes fundados	10 días hábiles Prorrogables una vez por el mismo periodo
5.- Seguimiento del caso	Mensual

ANEXO VI

PROTOCOLO PARA EL RECONOCIMIENTO DE IDENTIDAD DE GÉNERO DE NIÑAS, NIÑOS Y ADOLESCENTES TRANS

DISPOSICIONES GENERALES

Art. 1.- El presente documento nace como respuesta al ordinario circular N° 768 de la Superintendencia de Educación, con fecha 27 de abril del año 2017, cuya materia es “Derechos de niñas, niños y estudiantes trans en el ámbito de la educación” que mandata a los sostenedores a “tomar las medidas administrativas, sociales y educativas apropiadas para proteger y garantizar los derechos de las niñas, niños y estudiantes contra toda forma de acoso discriminatorio”.

Art. 2.- Es por lo anteriormente señalado que el presente protocolo tiene por objetivo asegurar el derecho a la educación de niños, niñas y estudiantes trans mediante una serie de medidas que buscan apoyar su proceso de reconocimiento de identidad de género en la comunidad escolar, siempre velando por el cuidado de su integridad moral, física y psicológica además del cumplimiento de todos sus derechos.

CONCEPTOS GENERALES Y DEFINICIONES

Art. 3.- Para los efectos de lo establecido en el presente protocolo, se han asumido las definiciones adoptadas oficialmente por el Ministerio de Educación de Chile.

Art. 4.- Género: se refiere a los roles, comportamientos, actividades y atributos construidos social y culturalmente en torno a cada sexo biológico, que una comunidad en particular reconoce en base a las diferencias biológicas.

Art. 5.- Identidad de género: se refiere a la vivencia interna e individual del género tal como cada persona la siente profundamente, la cual podría corresponder o no con el sexo asignado al nacer, incluyendo la vivencia personal del cuerpo.

Art. 6.- Expresión de género: se refiere al cómo una persona manifiesta su identidad de género y la manera en que es percibida por otros a través de su nombre, vestimenta, expresión de sus roles sociales y su conducta en general independientemente del sexo asignado al nacer.

Art. 7.- Trans: término general referido a personas cuya identidad y/o expresión de género no se corresponde con las normas y expectativas sociales tradicionalmente asociadas con el sexo asignado al nacer.

Art. 8.- En el presente documento se entenderá como “trans” a toda persona cuya identidad de género difiera del sexo asignado al nacer.

PRINCIPIOS ORIENTADORES DEL PRESENTE PROTOCOLO

Art. 9.- Los principios orientadores son:

- 1.- Dignidad del ser humano.
- 2.- Interés superior del niño, niña y adolescente.
- 3.- No discriminación arbitraria.
- 4.- Buena convivencia escolar.

DERECHOS QUE ASISTEN A LAS NIÑAS, NIÑOS Y ESTUDIANTES TRANS

Art. 10.- En el ámbito educacional, las niñas, niños y adolescentes trans, en general, gozan de los mismos derechos que todas las personas sin distinción o exclusión alguna, consagrados en la Constitución Política de la República; el DFL N°2, de 2009, del Ministerio de Educación, los

tratados Internacionales sobre Derechos Humanos ratificados por Chile y que se encuentran vigentes, en especial, la Convención sobre Derechos del Niño; como los demás establecidos en la normativa educacional aplicable a esta materia.

Art. 11.- Sin embargo, producto de la vulneración sistemática de los derechos de niñas, niños y adolescentes en razón de su identidad de género, es necesario poner especial énfasis en el resguardo de los siguientes derechos que se derivan de la normativa educacional antes referida:

- 1.- Derecho a acceder o ingresar a los establecimientos educacionales a través de mecanismos de admisión transparentes y acordes a la normativa vigente.
- 2.- Derecho a permanecer en el sistema educacional formal, a ser evaluados y promovidos mediante procedimientos objetivos y transparentes de igual manera que sus pares, sin que el ser una persona trans implique discriminaciones arbitrarias que afecten este derecho.
- 3.- Derecho a recibir una educación que les ofrezca oportunidades para su formación y desarrollo integral, atendiendo especialmente las circunstancias y características del proceso que les corresponde vivir.
- 4.- Derecho a participar, a expresar su opinión libremente y a ser escuchados en todos los asuntos que les afectan en especial cuando tienen relación con decisiones sobre aspectos derivados de su identidad de género.
- 5.- Derecho a recibir una atención adecuada, oportuna e inclusiva en el caso de tener necesidades educativas especiales, en igualdad de condiciones que sus pares.
- 6.- Derecho a no ser discriminados o discriminados arbitrariamente por el Estado ni por las comunidades educativas en ningún nivel ni ámbito de la trayectoria educativa.
- 7.- Derecho a que se respete su integridad física, psicológica y moral, no pudiendo ser sujeto de tratos vejatorios o degradantes por parte de ningún miembro de la comunidad educativa.
- 8.- Derecho a estudiar en un ambiente de respeto mutuo, con un trato digno e igualitario en todos los ámbitos, en especial en el de las relaciones interpersonales y de la buena convivencia.
- 9.- Derecho a expresar la identidad de género propia y su orientación sexual.

SOLICITUD PARA EL RECONOCIMIENTO DE IDENTIDAD DE GÉNERO

Art. 12.- Solicitud de entrevista: el padre, madre, tutor legal y/o apoderado de aquellas niñas, niños y adolescentes trans, como así también él o la estudiante, en caso de contar con la mayoría de edad establecida en la legislación nacional, podrán solicitar al establecimiento educacional el reconocimiento de su identidad de género, medidas de apoyo y adecuaciones pertinentes a la etapa por la cual transita su hijo, pupilo o estudiante.

Art. 13.- Para ello, deberán solicitar una entrevista o reunión con el Director del establecimiento. Esta solicitud deberá realizarse por escrito a través de la agenda escolar o en forma presencial con la secretaria de Dirección. Una vez recepcionada la solicitud de entrevista el Director tendrá un plazo de cinco días hábiles para concretar dicho encuentro.

Entrevista

Art. 14.- A la entrevista deberán asistir el padre, madre y/o tutor legal del estudiante. Se sugiere que junto a la solicitud se presenten antecedentes de respaldo emitidos por los profesionales de la salud que han acompañado al niño, niña o adolescente trans en su proceso de reconocimiento de identidad de género, esto con el objetivo de permitir al establecimiento conocer en profundidad la etapa en que se encuentra el estudiante, las características de la misma y sus requerimientos especiales.

Art. 15.- La solicitud de reconocimiento de identidad de género del niño, niña o adolescente deberá quedar formalizada mediante un acta en esta misma instancia. En este documento quedará registrada la solicitud y única medida inmediata que consistirá en una reunión ampliada con un equipo integral del establecimiento.

Art. 16.- Si a la entrevista se presentase solo uno de los padres, el Director del establecimiento informará al padre o madre presente que, respetando lo indicado por el ordinario circular N° 027 de la Superintendencia de Educación con fecha 11 de enero del año 2016, cuya materia indica "Fija sentido y alcance de las disposiciones sobre derechos de padres, madres y apoderados en el ámbito de la educación", es su deber informar a ambos padres. Para esto tomará contacto el padre y/o madre que se encuentre ausente y solo en el escenario que ambos estén de acuerdo con la solicitud se procederá con los pasos siguientes. Si los padres manifiestan discrepancia en la solicitud, entonces se procederá según se indica en el Artículo 34 del presente protocolo.

Comisión para el reconocimiento de identidad de género de niños, niñas y adolescentes trans

Art. 17.- Con el objetivo de resguardar el interés superior del niño, niña o adolescente y evitar tomar decisiones apresuradas, el Director conformará un equipo de trabajo, el que deberá estar compuesto al menos por: Encargado de Convivencia Escolar, subdirector del ciclo al que pertenece el estudiante, psicóloga, asistente social y profesor jefe, pudiendo además solicitar la presencia de miembros de la Fundación Belén Educa pertenecientes a otros establecimientos o a la administración central. Esta comisión de trabajo sesionará en un plazo máximo de 10 días hábiles luego de realizada la solicitud de reconocimiento de identidad de género al que se refiere el Artículo 14, siendo su principal objetivo analizar las circunstancias y antecedentes que acompañan la solicitud para luego sugerir los pasos a seguir para el reconocimiento de la identidad de género del niño, niña o adolescente en la comunidad escolar.

Art. 18.- Las sugerencias que la comisión acuerde deberán ser presentadas en un informe escrito al Director del establecimiento, y será este último quien resuelva qué acciones serán presentadas al padre, madre y/o tutor legal del estudiante.

Art. 19.- En todas las etapas del presente protocolo la comisión indicada en el Artículo 17 y el Director del establecimiento asegurarán a todas las partes la mayor confidencialidad, privacidad y respeto por su dignidad y honra.

Acuerdos y coordinación

Art. 20.- Una vez que el Director haya recibido por parte de la comisión el informe con las sugerencias para el proceso, citará al padre, madre

y/o tutor legal y en dicha reunión compartirá estas sugerencias y en conjunto se tomarán los acuerdos y pasos a seguir para la implementación de las medidas de apoyo acordadas. En esta instancia el Director podrá pedir la participación de algún miembro de la comisión en caso de considerarlo un aporte necesario para el objetivo de la misma.

Art. 21.- La citación indicada en el artículo inmediatamente anterior, deberá realizarse en un plazo máximo de quince días hábiles a partir de la fecha en que se realizó la solicitud formal de reconocimiento de identidad género indicada en el Artículo 13

Art. 22.- Las medidas de apoyo antes mencionadas deberán referirse como mínimo a:

- 1.- Apoyo a la niña, niño o adolescente, y a su familia.
- 2.- Orientación a la comunidad educativa.
- 3.- Uso del nombre social en todos los espacios educativos.
- 4.- Uso del nombre legal en documentos oficiales.
- 5.- Presentación personal.
- 6.- Utilización de servicios higiénicos.

Art. 23.- Los acuerdos en torno a las medidas de apoyo deberán constar en un acta firmada por los asistentes a la reunión.

Consentimiento del niño, niña o adolescente trans

Art. 24.- Adoptados los acuerdos en torno a las medidas de apoyo, y antes de su implementación, éstas deberán ser informadas al niño, niña o adolescente, quien deberá manifestar su consentimiento a cada una de las medidas de apoyo y solicitar modificaciones en caso de ser necesario. Se deja establecido en forma expresa que no se implementará ninguna medida, aun cuando sea solicitada por el padre, madre y/o tutor legal en tanto esta no cuente con el consentimiento del estudiante.

Art. 25.- Las medidas de apoyo acordadas y el consentimiento del niño, niña o adolescente deberán quedar registradas en un acta de la reunión.

MEDIDAS DE APOYO PARA EL PROCESO DE RECONOCIMIENTO DE IDENTIDAD DE GÉNERO

Art. 26.- Toda medida de apoyo deberá siempre velar por el resguardo de la integridad física, psicológica y moral del niño, niña o adolescente trans. Así también, atendida la etapa de reconocimiento e identificación que vive la niña, niño o adolescente, las autoridades y todos los adultos que conforman la comunidad educativa, deberán velar por el respeto del derecho a su privacidad, resguardando que sea la niña, niño o estudiante quien decida cuándo y a quién comparte su identidad de género.

Apoyo a la niña, niño o estudiante y a su familia

Art. 27.- El equipo directivo del establecimiento deberá velar por que exista un diálogo permanente y fluido entre la o el profesor jefe o quien cumpla labores similares, y la niña, niño o adolescente y su familia, especialmente para coordinar y facilitar acciones de acompañamiento y su implementación en conjunto, que tiendan a establecer los ajustes razonables en relación con la comunidad educativa, tal como la utilización de lenguaje inclusivo para eliminar estereotipos de género, entre otros.

Orientación a la comunidad educativa

Art. 28.- El equipo directivo del establecimiento deberá promover espacios de reflexión, orientación, capacitación, acompañamiento y apoyo a los miembros de la comunidad educativa, con el objeto de garantizar la promoción y resguardo de los derechos de las niñas, niños y adolescentes trans.

Uso del nombre social en todos los espacios educativos

Art. 29.- Las niñas, niños y adolescentes trans mantienen su nombre legal en tanto no se produzca el cambio de la partida de nacimiento en los términos establecidos en la Ley N°17.344, que regula esta materia. Sin embargo, como una forma de velar por el respeto de su identidad de género, las autoridades de los establecimientos educacionales podrán instruir a todos los adultos responsables de impartir clases en el curso al que pertenece la niña, niño o adolescente trans, para que usen el nombre social correspondiente; lo que deberá ser solicitado por el padre, madre, apoderado, tutor legal o el o la estudiante en caso de contar con la mayoría de edad establecida en la legislación vigente. En los casos que corresponda, esta instrucción será impartida a todos los funcionarios y funcionarias del establecimiento, procurando siempre mantener el derecho de privacidad, dignidad, integridad física, moral y psicológica del niño, niña o adolescente trans.

Art. 30.- Todas las personas que componen la comunidad educativa, así como aquellos que forman parte del proceso de orientación, apoyo, acompañamiento, y supervisión del establecimiento educacional, deberán tratar siempre y sin excepción a la niña, niño o adolescente, con el nombre social que ha dado a conocer en todos los ambientes que componen el espacio educativo.

Uso del nombre legal en documentos oficiales

Art. 31.- El nombre legal de la niña, niño o estudiante trans seguirá figurando en los documentos oficiales del establecimiento tales como el libro de clases, certificado anual de notas, licencia de educación media, entre otros, en tanto no se realice el cambio de identidad en los términos establecidos en la normativa vigente.

Art. 32.- Sin perjuicio de lo anterior, los establecimientos educacionales podrán agregar en el libro de clases el nombre social de la niña, niño o adolescente para facilitar la integración del alumno o alumna y su uso cotidiano, sin que este hecho constituya infracción a las disposiciones vigentes que regulan esta materia. Asimismo, se podrá utilizar el nombre social informado por el padre, madre, apoderado o tutor del niño, niña o estudiante en cualquier otro tipo de documentación afín, tales como informes de personalidad, comunicaciones al apoderado, informes de especialistas de la institución, diplomas, listados públicos, etc.

Presentación personal

Art. 33.- El niño, niña o adolescente tendrá el derecho de utilizar el uniforme, ropa deportiva y/o accesorios que considere más adecuados a su identidad de género, respetando siempre lo indicado por el reglamento Interno del establecimiento en torno al uso de uniforme y presentación personal.

Utilización de servicios higiénicos

Art. 34.- Se deberá dar las facilidades a las niñas niños y adolescentes trans para el uso de baños y duchas de acuerdo a las necesidades propias del proceso que estén viviendo, respetando su identidad de género. El establecimiento educacional en conjunto con el niño, niña o adolescente y la familia deberá acordar las adecuaciones razonables procurando respetar el interés superior de la niña, niño o adolescente, su privacidad, e integridad física, psicológica y moral. Las adecuaciones podrán considerar baños inclusivos u otras alternativas previamente acordadas, dentro de las posibilidades que permita la infraestructura existente en el colegio.

RESOLUCIÓN DE DIFERENCIAS

Art. 35.- En caso de existir diferencias entre el establecimiento, la familia y/o el estudiante, respecto de las medidas de apoyo para el proceso de reconocimiento de identidad de género del niño, niña o adolescente trans, el establecimiento solicitará apoyo a la Superintendencia de Educación a través de su servicio de mediación. La misma acción se llevará a cabo en el escenario que sea el estudiante menor de edad quien realice la solicitud de iniciar el reconocimiento de su identidad de género sin apoyo de su(s) apoderado(s).

ANEXO VII

PROTOCOLO DE SALIDAS PEDAGÓGICAS Y GIRAS DE ESTUDIO

DISPOSICIONES GENERALES

Art. 1.- Para las salidas de estudiantes del colegio con fines educativos, los docentes deben presentar en su plan anual de trabajo "cambio de actividad por razones fundadas en el reforzamiento de los objetivos curriculares", registrando la asistencia de los estudiantes.

Art. 2.- Todas estas actividades deben contar con la autorización por escrito del Director del establecimiento, quien lo tramitará ante el respectivo Departamento Provincial de Educación con todos los anexos necesarios.

AUTORIZACIÓN DE APODERADOS

Art. 3.- Aquellas actividades que impliquen desplazamiento de estudiantes y profesorado fuera del establecimiento educacional deberán contar con la autorización escrita de los apoderados.

Art. 4.- El estudiante que no cuente con la respectiva autorización no podrá participar en la actividad, cuestión que no eximirá al establecimiento de su obligación de adoptar las medidas que sean necesarias para asegurar la continuidad del servicio educativo.

INFORMACIÓN AL DEPARTAMENTO PROVINCIAL DE EDUCACIÓN

Art. 5.- Las actividades referidas en los incisos anteriores deberán ser informados, a lo menos con 10 días hábiles de anticipación a su ejecución, ingresando la documentación en Oficina de Partes del Departamento Provincial de Educación respectivo, precisando su justificación, adjuntando a ello los documentos de respaldo disponibles. Cuando la naturaleza del cambio de actividad requiera autorización de los apoderados, esa documentación quedará archivada y disponible en el respectivo establecimiento educacional, a disposición de la Superintendencia de Educación y/o cuando la aplicación del seguro escolar lo requiera.

MEDIDAS DE SEGURIDAD

Art. 6.- Toda salida pedagógica deberá contar con las medidas de seguridad que aseguren las condiciones mínimas necesarias para resguardar la seguridad de los estudiantes durante la misma. Dichas medidas deberán considerar, a lo menos:

- 1.- La organización de las responsabilidades de los adultos.
- 2.- La entrega de una hoja de ruta al sostenedor.
- 3.- Entrega de tarjetas de identificación para cada estudiante, con nombre y número de teléfono celular de él o la docente, educadora o asistente responsable del grupo, el nombre y Dirección del establecimiento educacional.
- 4.- Personal del establecimiento y padres que estén acompañando la actividad, deben portar credenciales con su nombre y apellido.

Art. 7.- Toda actividad que se realice fuera del establecimiento deberá contar además de la participación del docente responsable, con otro adulto funcionario del establecimiento que acompañe la delegación.

Art. 8.- En caso de ser necesarios el aporte de dineros de los apoderados por conceptos de traslado, entradas u otros pagos relativos a la actividad pedagógica, estos deberán ser recaudados hasta el día anterior a la actividad.

Art. 9.- Los estudiantes estarán a cargo del o los profesores responsables de la actividad, desde la salida y hasta la vuelta al establecimiento.

Art. 10.- El profesor responsable entregará a cada alumno un número telefónico al cual comunicarse en caso de extravío.

Art. 11.- Los estudiantes estarán cubiertos por el Seguro de Accidentes Escolares. Por lo tanto, en caso de producirse algún accidente se procederá según el Protocolo de Accidentes Escolares descrito en el Anexo IX del presente reglamento.

CONDUCTA Y CONVIVENCIA ESCOLAR EN SALIDA PEDAGÓGICA

Art. 12.- Las disposiciones de convivencia escolar indicadas en el Manual de Convivencia Escolar regirán para todos los estudiantes durante la actividad, desde la salida y hasta el regreso al establecimiento.

Art. 13.- Toda mala conducta por parte de un estudiante durante la actividad será informada al regreso al establecimiento al Encargado de Convivencia Escolar por parte del profesor responsable, siendo cualquiera de ellos el que inicie el procedimiento correspondiente para esclarecer las responsabilidades de la o las personas involucradas.

ASPECTOS RELATIVOS A LA SALIDA PEDAGÓGICA

Art. 14.- Los estudiantes deberán asistir a las actividades con el uniforme escolar reglamentario, el buzo del colegio o ropa de color según lo establezca el profesor a cargo en conjunto con el Encargado de Convivencia Escolar.

Art. 15.- El desplazamiento fuera de las dependencias es en grupo y estando siempre bajo la vigilancia del o los profesores responsables.

Art. 16.- Los estudiantes deberán permanecer en todo momento con el grupo y nunca alejarse de él.

Art. 17.- Los estudiantes deberán cuidar y hacerse plenamente responsables en todo momento de sus pertenencias.

Art. 18.- En el trayecto en medios de transporte los estudiantes deberán mantenerse y conservar la ubicación designada por el profesor.

Art. 19.- Está estrictamente prohibido durante todo el trayecto de viaje en medios de transporte, pararse en las pisaderas, sacar la cabeza o parte del cuerpo por las ventanas o puertas, correr, saltar tanto en pasillos como sobre los asientos.

Art. 20.- Los estudiantes deben respetar los horarios planificados para cada actividad dentro de la salida, así como desarrollar las tareas que el profesor designe.

ANEXO VIII

PROTOCOLO DE RETENCIÓN ESCOLAR DE ESTUDIANTES EMBARAZADAS, MADRES Y PADRES ADOLESCENTES

DISPOSICIONES GENERALES

Art. 1.- La Ley General de Educación señala que el embarazo, la maternidad y paternidad adolescente, en ningún caso constituirán impedimento para ingresar y permanecer en los establecimientos de educación de cualquier nivel, debiendo estos últimos otorgar las facilidades académicas y administrativas que permitan el cumplimiento de ambos objetivos.

Art. 2.- A las estudiantes embarazadas, madres y padres adolescentes les asisten los mismos derechos que los demás estudiantes en relación a su ingreso y permanencia en los establecimientos educacionales, no pudiendo ser objeto de ningún tipo de discriminación, en especial el cambio de establecimiento o expulsión, la cancelación de matrícula, la negación de matrícula, la suspensión u otra similar.

OBLIGACIONES DE LAS ESTUDIANTES EMBARAZADAS, MADRES Y PADRES ADOLESCENTES

Art. 3.- Serán obligaciones de las estudiantes:

- 1.- Informar su condición a su profesor jefe, orientador o Dirección, presentando un certificado médico que acredite su estado.
- 2.- Comprometerse a cumplir con sus deberes escolares, compromiso que será registrado de forma escrita junto a su apoderado o tutor, según corresponda.
- 3.- Presentar los certificados médicos de controles mensuales de su embarazo o de los controles médicos del bebé al Encargado de Convivencia Escolar.
- 4.- Justificar las inasistencias por problemas de salud, tanto del bebé como de la madre y padre, con los respectivos certificados médicos, carné de salud, tarjeta de control u otro documento que indique las razones médicas de la inasistencia.
- 5.- Informar la fecha del parto al Jefe de UTP, para programar las actividades académicas si ello ocurriese en año lectivo.
- 6.- El estudiante que será padre o lo es, deberá informar al colegio para tener las facilidades de permisos para asistir a los controles médicos de la futura madre o del bebé.

MEDIDAS ACADÉMICAS

Art. 4.- El establecimiento a través del jefe de UTP dispondrá de una serie de acciones que permitan flexibilizar los procesos de aprendizaje o el currículum de tal forma que permitan a los y las estudiantes, en consideración a su condición, permanecer en el sistema educativo, pero sin perder de vista el derecho que les asiste a recibir una adecuada y oportuna atención en el ejercicio de éstos.

EVALUACIÓN Y PROMOCIÓN

Art. 5.- Los estudiantes que se vean impedidos de asistir regularmente a clases, sea durante el período de embarazo o durante el período de maternidad o paternidad, podrán optar por un sistema al que puedan acceder alternativamente a objeto de velar por su permanencia en el sistema educativo.

Art. 6.- El establecimiento contará con un calendario flexible y una propuesta curricular adaptada, que priorice aquellos objetivos de aprendizaje que permitan a estas y estos estudiantes continuar con sus estudios y brindarles el apoyo pedagógico necesario mediante un sistema de tutorías. Para estos efectos, se nombrará a un docente responsable de supervisar la realización del programa, en el que también podrán colaborar los compañeros de clases.

Art. 7.- El Colegio se preocupará de instruir que las alumnas madres y embarazadas no podrán estar en contacto con materiales nocivos, especialmente en los liceos técnico-profesionales, ni verse expuestas a situaciones de riesgo durante su embarazo o período de lactancia. Para ello, los docentes directivos deberán entregar las facilidades académicas pertinentes a fin de dar cumplimiento al currículum, planificando actividades que respondan al perfil de egreso, de conformidad a lo dispuesto en el Decreto Supremo N° 220, de 1998, del Ministerio de Educación. Lo anterior, a fin de evitar poner en riesgo la salud de la alumna embarazada o madre o del que está por nacer.

Art. 8.- El establecimiento incorporará medidas a nivel curricular, cuyo objetivo y contenido se relacionen al embarazo y cuidado del niño, que aseguren que los estudiantes con necesidades educativas especiales comprendan su condición de embarazo, maternidad o paternidad. Ello, con el propósito de asegurar a estos estudiantes una formación y desarrollo integral.

Art. 9.- Las estudiantes embarazadas podrán asistir a las clases de educación física en forma regular, de acuerdo a las orientaciones del médico tratante, sin perjuicio de ser evaluadas en forma diferencial o eximirse, por razones de salud que así lo justifiquen. Asimismo, el Colegio dispondrá que las alumnas que hayan sido madres estarán eximidas del subsector de educación física hasta el término del puerperio (seis semanas después del parto) y que, en casos calificados por el médico tratante, podrán eximirse de este subsector por un período superior.

Art. 10.- La inasistencia que tengan como causa directas situaciones derivadas del embarazo, parto, postparto, control del niño sano y enfermedades del hijo menor de un año, se considerarán válidas cuando se presenten certificados médicos, carné de salud, tarjeta de control u otro documento que indique las razones médicas de la inasistencia.

Art. 11.- En el caso que la estudiante tenga una asistencia a clases menor a un 50% durante el año escolar, el Director resolverá su promoción. Lo anterior en conformidad con las normas establecidas en los decretos exentos de Educación N° 511 de 1997, N° 112 y N° 158, ambos de 1999, y N° 83 de 2001. Frente a la resolución del Director, la alumna tiene el derecho de apelar ante el Secretario Regional Ministerial de Educación respectivo

MEDIDAS ADMINISTRATIVAS

Art. 12.- Se trata de acciones que apunten a compatibilizar la condición de embarazo, maternidad o paternidad con la de estudiante, asegurando el resguardo de la integridad física, psicológica y moral de estos alumnos.

Art. 13.- Las autoridades directivas, el personal del establecimiento y demás miembros de la comunidad educativa, deberán siempre mostrar en su trato, respeto por la condición de embarazo, maternidad o paternidad del estudiante, a objeto de resguardar el derecho de estudiar en un ambiente de aceptación y respeto mutuo. La contravención a esta obligación constituye una falta a la buena convivencia escolar.

Art. 14.- Las estudiantes embarazadas, madres o estudiantes padres tienen derecho a participar en organizaciones estudiantiles, así como en cualquier ceremonia o actividad extra programática que se realice al interior o exterior del establecimiento educacional, en la que participen los y las demás estudiantes de manera regular.

Art. 15.- Las alumnas embarazadas tendrán derecho a adaptar el uniforme en atención a las condiciones especiales que requiera, según la etapa del embarazo en que se encuentre. Por ejemplo, asistir con pantalón en vez de jumper o falda.

Art. 16.- Respecto de las alumnas embarazadas y madres y padres estudiantes, no se exigirá el 85% de asistencia durante el año escolar, cuando las inasistencias sean debidamente justificadas. Las inasistencias causadas directamente por situaciones derivadas del embarazo, parto, post parto, control del niño sano o enfermedades del hijo menor a un año, se considerarán justificadas cuando vayan acompañadas de la presentación de un certificado médico, carnet de salud, tarjeta de control u otro documento que indique los motivos o den cuenta de la inasistencia.

Art. 17.- La asistencia, permisos y horarios de ingreso y salida en los registros que correspondan, deberán señalar la etapa de embarazo, maternidad o paternidad en que se encuentre el o la estudiante.

Art. 18.- Las estudiantes embarazadas podrán asistir al baño las veces que lo requiera, sin que se le pueda reprimir o reprochar por dicho motivo por parte del personal docente y asistente de la educación, velando de esta manera por la integridad física de la alumna embarazada y su estado de salud.

Art. 19.- Las alumnas embarazadas podrán utilizar durante los recreos las dependencias de la biblioteca o demás espacios que contribuyan a evitar accidentes o situaciones de estrés, asegurando de esta manera su seguridad e integridad física.

Art. 20.- La alumna en período de lactancia podrá elegir el horario de alimentación del hijo o hija. Este horario deberá ser como máximo una hora, sin considerar los tiempos de traslado y debe ser comunicado formalmente al Director del establecimiento educacional durante la primera semana de ingreso o reingreso de la alumna.

IDENTIFICACIÓN DE REDES DE APOYO PARA ALUMNAS EMBARAZADAS Y PARA MADRES Y PADRES ESTUDIANTES

Art. 21.- Respecto de las alumnas embarazadas, madres y padres adolescentes, el establecimiento se pondrá en contacto con las redes de apoyo correspondientes según el caso en particular. Dentro de las referidas redes de apoyo se encuentra la Junta Nacional de Auxilio Escolar y Becas, que cuenta con el “Programa de apoyo a la retención escolar para embarazadas, madres y padres adolescentes” y la Junta Nacional de Jardines infantiles, la que, a través de sus redes de Jardines Infantiles, constituye un apoyo significativo para retener a los alumnos hasta la finalización de sus estudios, después del nacimiento de sus hijos.

Art. 22.- El establecimiento incorporará las demás redes de apoyo que estime pertinentes y realizará las gestiones necesarias para la incorporación de las figuras parentales u otras significativas de los alumnos, especialmente en aquellos y aquellas con necesidades educativas especiales.

Art. 23.- El establecimiento, para el ciclo de Enseñanza Media, incluirá un programa de educación sexual, el cual, según los principios y valores contemplados en el PEI, incluirá contenidos que propendan a una sexualidad responsable e informará de manera completa sobre los diversos métodos anticonceptivos existentes y autorizados, de acuerdo al proyecto educativo, convicciones y creencias que adopta e imparte el establecimiento, en conjunto con el CGPMA.

DEBER DEL COLEGIO A INFORMAR

Art. 24.- El establecimiento ingresará periódicamente la información de las alumnas adolescentes matriculadas que estén embarazadas y/o que son madres en el sistema que lleva para estos efectos la JUNAEB en la página web <http://roble.junaeb.cl/EncuestaIveProduc/servlet/encuestaembarazada1000>

ANEXO IX

PROTOCOLO DE ACCIDENTES ESCOLARES

DISPOSICIONES GENERALES

Art. 1.- Este Protocolo contempla procedimientos específicos para abordar las situaciones de accidentes escolares y/o enfermedades sobrevinientes a estudiantes durante su permanencia en el establecimiento o en actividades escolares que se realicen fuera de éste y que hayan sido organizadas por el colegio.

Art. 2.- El colegio es el responsable de cuidar de la integridad física de los estudiantes durante las clases, los recreos, las horas libres, viajes de grupo, durante su participación en otros eventos escolares.

DEL ENCARGADO DE PRIMEROS AUXILIOS

Art. 3.- El colegio cuenta con una persona encargada de primeros auxilios, quien, a lo menos, deberá tener aprobado un curso que acredite su experticia en la aplicación de primeros auxilios.

Art. 4.- El encargado de primeros auxilios será el encargado de la atención en la sala de primeros auxilios y fuera de ella cuando le sea solicitado, siempre en relación con la atención inicial que requieran los estudiantes quienes hayan sufrido de algún accidente escolar o le haya sucedido alguna enfermedad.

DE LA SALA DE PRIMEROS AUXILIOS O ENFERMERÍA

Art. 5.- El colegio dispondrá de un espacio físico permanente, habilitado e implementado para el cuidado de los estudiantes que requieran de una atención por enfermedad repentina o lesiones a causa de un accidente escolar verificado al interior del colegio. Dicho lugar se conocerá como Sala de Primeros Auxilios o Enfermería.

Art. 6.- La Sala de Primeros Auxilios o Enfermería será destinada exclusivamente a la atención de estudiantes que presenten una enfermedad sobreviniente o lesiones a causa de algún accidente ocurrido al interior del colegio.

Art. 7.- La Sala de Primeros Auxilios o Enfermería contará con la implementación necesaria para dar atención a los estudiantes que la requieran.

Art. 8.- Los muebles y materiales existentes en la Sala de Primeros Auxilios o Enfermería deben ser sólo aquellos que tengan directa relación con el propósito de dicha sala. No se aceptarán muebles o bultos ajenos al objetivo de la misma.

DEL USO DE LA SALA DE PRIMEROS AUXILIOS O ENFERMERÍA

Art. 9.- La atención en la Sala de Primeros Auxilios o Enfermería deberá realizarse siempre con la puerta abierta y/o ventanas descubiertas. En caso que la encargada(o) de primeros auxilios considere que es necesario cerrar puertas y cubrir ventanas para resguardar la privacidad del estudiante, o que el propio estudiante lo solicite, entonces se deberá solicitar la presencia de otro adulto de la comunidad educativa, evitando así que se encuentren solos en la sala cerrada el estudiante y la persona encargada.

Art. 10.- Durante la permanencia en la Sala de Primeros Auxilios o Enfermería, no se administrarán medicamentos por vía oral o inyectables, salvo a expresa solicitud por escrito del apoderado, cuando requiera la administración de medicamentos a estudiantes pequeños que siguen algún tratamiento médico. En estos casos, se requerirá como respaldo una fotocopia de la receta médica debidamente actualizada.

Art. 11.- La encargada(o) de primeros auxilios debe registrar en el libro correspondiente la duración de la estadía del estudiante en la Sala de Primeros Auxilios o Enfermería, e informar al profesor jefe del estudiante, o quien amerite, para que le envíe una nota al apoderado indicándole la situación que lo afectó.

DEL SEGURO ESCOLAR DE ACCIDENTES

Art. 12.- Los estudiantes que tengan la calidad de estudiantes regulares de establecimientos subvencionados municipales y particulares, del nivel de transición de la educación parvularia, de Enseñanza Básica, media normal, técnica, agrícola, comercial, industrial, dependientes del Estado o reconocidos por éste, quedarán sujetos al Seguro Escolar contemplado en el artículo 3° de la ley N° 16.744 por los accidentes que sufran durante sus estudios, o en la realización de su práctica educacional o profesional, en las condiciones y con las modalidades que se establecen en el Decreto N° 313, de 1973, del Ministerio del Trabajo.

Art. 13.- Los estudiantes gozarán de este beneficio del Seguro Escolar de Accidentes desde el instante en que se matriculen en alguno de los establecimientos mencionados anteriormente.

Art. 14.- Los efectos del seguro se suspenderán durante los períodos en que las personas indicadas no realicen sus estudios o su práctica educacional o profesional, tales como las de vacaciones o los que puedan producirse con posterioridad al egreso del establecimiento.

Art. 15.- El Artículo 3° del Decreto N° 313, de 1973, del Ministerio del Trabajo, señala que se entenderá por accidente toda lesión que un estudiante sufra a causa o con ocasión de sus estudios, o de la realización de su práctica profesional o educacional, y que le produzca incapacidad o muerte.

Art. 16.- Se considerarán también como accidente escolar los ocurridos en el trayecto directo, de ida o regreso, entre la habitación o sitio de trabajo del estudiante y el establecimiento educacional respectivo, el lugar donde realice su práctica educacional o profesional, como también los ocurridos en el trayecto directo entre estos últimos lugares.

Art. 17.- Exceptúense los accidentes debidos a fuerza mayor extraña que no tenga relación alguna con los estudios o práctica educacional o profesional y los producidos intencionalmente por la víctima. La prueba de las excepciones corresponderá al organismo administrador.

Art. 18.- El estudiante víctima de un accidente escolar tendrá derecho a las siguientes prestaciones, que se otorgarán gratuitamente hasta su curación completa o mientras subsistan los síntomas de las secuelas causadas por el accidente:

- 1.- Atención médica, quirúrgica y dental en establecimientos externos o a domicilio.
- 2.- Hospitalización si fuere necesario, a juicio del facultativo tratante.
- 3.- Medicamentos y productos farmacéuticos.
- 4.- Prótesis y aparatos ortopédicos y su reparación.
- 5.- Rehabilitación física y reeducación profesional
- 6.- Los gastos de traslados y cualquier otro necesario para el otorgamiento de estas prestaciones.

Art. 19.- Se deja expresamente establecido que los cambios de actividades, las actividades extraescolares, como también los viajes de estudios, constituyen actividades asociadas a prácticas educacionales. Por lo tanto, cada una de las actividades desarrolladas por el establecimiento y en que participan los estudiantes se encuentran cubiertas por este Seguro Escolar de accidentes, independiente si estos ocurren dentro o fuera del territorio nacional, en los términos que el seguro establezca.

Art. 20.- El encargado de primeros auxilios deberá tener identificados los estudiantes que poseen seguros privados de atención asistencial, en cuyos casos deberá solicitar a los apoderados que entreguen al establecimiento un documento con las indicaciones y protocolos para operar bajo dicho seguro.

Art. 21.- El Director será el encargado de levantar el acta de seguro escolar, para que el estudiante sea beneficiario de dicha atención, una vez entregado el posible diagnóstico por parte de la persona encargada de primeros auxilios.

PROCEDIMIENTO EN CASO DE ACCIDENTES OCURRIDOS DENTRO DEL ESTABLECIMIENTO

DE LA ATENCIÓN INICIAL

Art. 22.- El docente más cercano al estudiante accidentado deberá tomar inicialmente el control de la situación, responsabilidad que no terminará hasta que lo entregue a la persona encargada de los primeros auxilios del colegio e informe de la situación al Encargado de Convivencia Escolar o, en su defecto, al Director del colegio.

Art. 23.- El docente a cargo deberá evaluar preliminarmente la situación, considerando que si la lesión es superficial, no existió pérdida del conocimiento y/o no existen dolores internos, ayudará al estudiante a trasladarse a la Sala de Primeros Auxilios o Enfermería e informará de la situación al Encargado de Convivencia Escolar o, en su defecto, al Director del colegio.

Art. 24.- Si existe cualquier sospecha de que pudiera existir una lesión mayor, el docente a cargo requerirá la presencia en el lugar de la persona encargada de primeros auxilios, quien asumirá el control de la situación y a continuación concurrirá de inmediato a informar de la situación al Encargado de Convivencia Escolar o, en su defecto, al Director del colegio.

Art. 25.- La persona encargada de los primeros auxilios evaluará la conveniencia de trasladar al estudiante a la Sala de Primeros Auxilios o Enfermería, para efectos de otorgar la atención primaria.

Art. 26.- El Encargado de Convivencia Escolar, el coordinador del ciclo o el Director del establecimiento tomará contacto con el apoderado y le informará la situación.

ATENCIÓN EN LA SALA DE PRIMEROS AUXILIOS O ENFERMERÍA

Art. 27.- ingresar un estudiante enfermo o accidentado a la Sala de Primeros Auxilios o Enfermería, la (el) encargada(o) deberá:

- 1.- Recibir al estudiante enfermo o accidentado.
- 2.- Evaluar el estado de salud o las lesiones del estudiante.
- 3.- Aplicar los primeros auxilios que correspondan de acuerdo con los procedimientos internos respectivos.
- 4.- Establecer la necesidad de trasladar al estudiante a un centro asistencial.
- 5.- Informar de la situación al Encargado de Convivencia Escolar o, en su defecto, al Director del colegio.

TRASLADO AL CENTRO ASISTENCIAL MÁS CERCANO

Art. 28.- Si es necesario el traslado del estudiante a un centro asistencial, se procederá de la siguiente forma:

- 1.- Si la urgencia del caso lo amerita, se procederá al traslado inmediato al centro asistencial dependiente del Ministerio de Salud más cercano, para que opere el Seguro de Accidentes Escolares del Estado establecido en el Artículo 3° de la Ley N° 16.744 de 1968. Este traslado se realizará en taxi y será acompañado de un funcionario del establecimiento.
- 2.- Los centros asistenciales más cercanos y los lugares de derivación para apoyo psicosocial son:

En caso de Urgencia Médica:

- Mayores de 15 años: Posta Central
- Av. Portugal 125 Santiago, 225681100
- Menores de 15 años: Hospital San Borja Arriarán
- Av. Santa Rosa 1234, 225749000

Derivación externa acompañamiento psicosocial

Centro de atención psicológica Universidad Gabriela Mistral

- Av. Ricardo Lyon #1177, Providencia, 2224144574, secretaria.cap@ugm.cl

Centro de atención psicológica Universidad de Santiago CAPUSACH

- Cummings #89, 227184363

Clínica Psicológica Universidad Diego Portales

- Grajales #1775, 226762870, clinica.psicolologica@udp.cl

- 3.- Si la situación hace indispensable el traslado en un vehículo con condiciones médicas adecuadas (ambulancia), se procederá a solicitar la concurrencia de este vehículo al colegio.
- 4.- El Encargado de Convivencia Escolar o el Director del establecimiento tomará contacto con el apoderado y le informará la situación y que el estudiante está siendo trasladado al centro asistencial, lugar donde se deberá reunir con el funcionario del colegio. En ningún caso se debe consultar al apoderado o pedir su autorización para trasladar al estudiante al centro asistencial.
- 5.- Se debe hacer entrega al apoderado del documento del Seguro Escolar Estatal. El apoderado debe firmar un documento que acredite la recepción de dicho seguro.
- 6.- El funcionario que acompaña al estudiante accidentado solo podrá retirarse una vez que su apoderado ha llegado al centro asistencial y ha recibido el documento de Seguro Escolar.
- 7.- El encargado de primeros auxilios debe hacer un seguimiento del estado de salud del estudiante en los días posteriores al accidente.

PROCEDIMIENTO EN CASO DE ACCIDENTES EN ACTIVIDADES ESCOLARES FUERA DEL COLEGIO

Art. 29.- Para las salidas de estudiantes del colegio con fines educativos, los docentes deben presentar en su plan anual de trabajo “cambio de actividad por razones fundadas en el refuerzo de los objetivos curriculares”, registrando la asistencia de los estudiantes.

Art. 30.- La actividad que considera desplazamiento de estudiante y profesor deberá contar con la autorización escrita de los apoderados, en el registro de la asistencia.

Art. 31.- Estas actividades deben contar con la autorización por escrito del Director del establecimiento, quien lo tramitará ante el respectivo Departamento Provincial de Educación con todos los anexos necesarios.

Art. 32.- Toda actividad que se realice fuera del establecimiento deberá contar además de la participación del docente responsable, con otro adulto funcionario del establecimiento que acompañe la delegación.

Art. 33.- En el caso de enfermedades o accidentes que sobrevengan en actividades fuera del colegio, el profesor o encargado de la delegación tomará contacto inmediato con la Dirección del colegio para comunicarle la situación y procederá según los siguientes pasos:

- 1.- Si la urgencia del caso lo amerita, se procederá al traslado inmediato al centro asistencial dependiente del Ministerio de Salud más cercano, para que opere el Seguro de Accidentes Escolares del Estado establecido en el Artículo 3° de la Ley N° 16.744 de 1968. Este traslado se realizará en taxi y será acompañado por el funcionario que acompaña a la delegación.
- 2.- Si la situación hace indispensable el traslado en un vehículo con condiciones médicas adecuadas (ambulancia), se procederá a solicitar la concurrencia de este vehículo al lugar donde se encuentre el estudiante afectado.
- 3.- El Encargado de Convivencia Escolar o el Director del establecimiento tomará contacto con el apoderado y le informará la situación y que el estudiante está siendo trasladado al centro asistencial, lugar donde se deberá reunir con el funcionario del colegio. En ningún caso se debe consultar al apoderado o pedir su autorización para trasladar al estudiante al centro asistencial.

- 4.- Se debe hacer entrega al apoderado del documento del Seguro Escolar Estatal. El apoderado debe firmar un documento que acredite la recepción de dicho seguro.
- 5.- El funcionario que acompaña al estudiante accidentado, solo podrá retirarse una vez que su apoderado ha llegado al centro asistencial y ha recibido el documento de Seguro Escolar.
- 6.- El encargado de primeros auxilios debe hacer un seguimiento del estado de salud del estudiante en los días posteriores al accidente.

Art. 34.- Las actividades programadas fuera del año lectivo por parte de apoderados o estudiantes, no obedecen a las actividades descritas antes y la Dirección del colegio no es responsable de su organización ni de los accidentes que de ellas pudiesen derivarse.

ANEXO X

REGLAMENTO DE EVALUACIÓN Y PROMOCIÓN

FUNDAMENTACIÓN

Art. 1.- La concepción curricular en la cual se apoya el quehacer del colegio, centrada en la persona del alumno, implica propugnar la formación integral del alumnado contemplando para tal efecto el desarrollo espiritual, moral, social, cognitivo, artístico y físico.

Art. 2.- La estrategia metodológica que se aplica se apoya en el respeto a la persona y a proporcionarle a ella las mejores posibilidades de crecimiento y desarrollo dentro del contexto educativo. Desde la perspectiva pedagógica, se fundamenta en el dominio integral del aprendizaje y en el respeto a las diferencias individuales, lo cual se concreta al nivel de sala de clases en las siguientes características:

- 1.- - Avance a ritmo personal.
- 2.- - Objetivos del curso y de la unidad conocidos por el alumno.
- 3.- - División del contenido de aprendizaje en pequeñas unidades.
- 4.- - Evaluación permanente.
- 5.- - Refuerzo constante.
- 6.- - Empleo de TIC y Comunicación eficaz.

Art. 3.- En el plano de la evaluación el colegio postula el concepto de evaluación permanente, que debe manifestarse como una evaluación personalizada de carácter diagnóstica, formativa, acumulativa y diferenciada. La concretización de este enfoque evaluativo debe realizarse paulatinamente y a base del empleo de procedimientos evaluativos que permitan conocer lo mejor posible todo aquello que el alumno viene a aprender en el colegio y que contribuya a su pleno desarrollo personal.

Art. 4.- El presente Reglamento fue establecido por el Director con consulta al Consejo de Profesores.

Art. 5.- Para todos los efectos de evaluación, promoción y titulación de los alumnos de los niveles NB1 a NB6 se aplicará el Decreto N° 511/1997, para el NM1 y NM2 se aplicará el decreto N° 112/1999; para NM3 y NM4 de Enseñanza Media el decreto exento N° 83 de marzo del 2001.

EVALUACIÓN

Art. 6.- Se entregará el Reglamento de evaluación a los Padres y Apoderados al matricular a su pupilo por primera vez. El Reglamento será comunicado a los apoderados y alumnos a través de la agenda, al inicio del año escolar respectivo. Cualquier modificación al Reglamento se entregará a los apoderados a través de un anexo.

Art. 7.- Los alumnos serán evaluados en períodos semestrales en todas las asignaturas y/o módulos.

Tipos de evaluación

Art. 8.- Para evaluar el grado de logros de los Objetivos de Aprendizaje u Aprendizajes esperados, se utilizarán los siguientes tipos de evaluación:

Art. 9.- Evaluación Diagnóstica: se entenderá como aquel procedimiento evaluativo que permite explorar los conocimientos previos de los alumnos para enfrentar nuevos aprendizajes o para determinar las diferencias en sus aprendizajes con el propósito de otorgar soportes pedagógicos necesarios.

Art. 10.- Evaluación Formativa: permite recoger información permanente y constante sobre el proceso de enseñanza - aprendizaje de los alumnos y a través de su análisis tomar decisiones que aseguren el buen desarrollo del proceso pedagógico.

Art. 11.- Evaluación Sumativa: determina el logro de los objetivos de aprendizaje y aprendizajes esperados que la asignatura ha definido como requisito en cada unidad.

Estrategias de evaluación

Art. 12.- Se podrán utilizar variadas estrategias: lista de cotejo, ficha anecdótica, pauta de evaluación, pauta de auto evaluación y coevaluación, test de aptitud, portafolio, evaluación escrita, ensayos interrogación oral, individual y grupal o algún otro instrumento de evaluación que estime conveniente el profesor.

De la eximición de alumnos de una asignatura

Art. 13.- El Director del establecimiento, previo estudio realizado por los Coordinadores de cada Ciclo a través de consultas al Profesor Jefe de Curso y al Profesor de asignatura correspondiente, podrá autorizar la eximición de los alumnos de una asignatura, en casos debidamente fundamentados y acreditados por un especialista. En ningún caso esta exención podrá referirse a las asignaturas de Lenguaje y Comunicación, Matemática, Educación Física y de los Módulos en el área Técnico Profesional. La eximición será anual (marzo a diciembre) y el plazo para solicitarla vence el último día hábil del mes de abril, para todos aquellos alumnos del nivel NB1 a NM4.

De la evaluación diferenciada

Art. 14.- El Director, previa solicitud del apoderado o de los docentes, podrá autorizar la aplicación de evaluación diferenciada a aquellos alumnos que presentan problemas temporales o permanentes de rendimiento escolar específicos, que interfieran su aprendizaje y/o su desarrollo personal y no le permitan un normal rendimiento.

Art. 15.- El procedimiento para aplicar la evaluación diferenciada del nivel NB1 a NM4 será el siguiente:

- 1.- Completar la solicitud, anexando informe de especialista que la fundamente.
- 2.- El coordinador del ciclo previa revisión de los antecedentes entregados por el apoderado emitirá un informe al Director, recomendando la aprobación o rechazo de la Evaluación Diferenciada y sugiriendo las estrategias evaluativas apropiadas a las dificultades del alumno.
- 3.- El Director decidirá la situación final del alumno.
- 4.- Al aceptarse la evaluación diferenciada el apoderado tomará conocimiento de la decisión y firmará carta compromiso.
- 5.- Plazo de entrega el último día hábil del mes de abril del año escolar vigente, excepcionalmente se recibirán solicitudes en fecha posterior.

Art. 16.- La evaluación diferenciada no garantiza la promoción de curso, como tampoco la nota mínima 4.0.

Art. 17.- No obstante lo anterior, la promoción de los y las alumnos evaluados por este régimen se regirá por las normas que se aplican al común de los estudiantes.

Art. 18.- Lo anterior no excluye la aplicación del Decreto 83 del Ministerio de Educación, de acuerdo a la ley.

De la escala de notas

Art. 19.- Los alumnos serán calificados en todas las asignaturas y/o módulos del plan de estudio correspondiente, utilizando una escala numérica de 1,0 a 7,0 con un decimal. La calificación mínima de aprobación es 4,0 (cuatro, cero). La nota 1.0 (uno, cero) es de difícil recuperación para el alumno, por lo cual sugerimos que ella sea aplicada en casos excepcionales, por ejemplo, no haber demostrado el logro de los objetivos de la unidad evaluada, sin embargo, el alumno a través de su apoderado podrá solicitar al profesor una nueva evaluación.

Del número de calificaciones

Art. 20.- La cantidad de calificaciones semestrales por Asignaturas y módulos dependerá del número de objetivos de aprendizajes o aprendizajes esperados de acuerdo a las unidades planificadas para cada semestre, estableciéndose un mínimo de cuatro. No se podrán aplicar más de dos pruebas escritas coeficiente uno por día.

Del promedio

Art. 21.- La calificación semestral será el promedio de las calificaciones parciales obtenidas por el alumno en el semestre y se expresará hasta con un decimal aproximando la centésima (0,05) o superior a la décima correspondiente. La calificación final de cada asignatura y/o módulo será el promedio aritmético de los dos semestres.

Art. 22.- Respecto de los promedios finales 3,9 de las asignaturas que sean causales de repitencia, el profesor correspondiente resolverá dicha situación junto con el coordinador, de acuerdo a los antecedentes que conozca.

De las pruebas de nivel

Art. 23.- Durante el año escolar la coordinación técnica del ciclo administrará una prueba inicial, intermedia, final, coeficiente 1, con el propósito de determinar niveles de logro de los objetivos de aprendizajes.

Del sector de religión

Art. 24.- La calificación obtenida por los alumnos en el sector de Religión no incidirá en la promoción; no obstante, será registrada en el informe de notas, certificado anual de estudio y en el acta.

Del registro de calificaciones

Art. 25.- Las calificaciones deberán ser registradas en los libros de clases en un plazo máximo de 10 días hábiles, corridos desde la administración del procedimiento evaluativo y dadas a conocer a los alumnos en el momento de ser consignadas y entregadas a éstos posteriormente.

Del traslado de los alumnos

Art. 26.- El alumno que durante el año lectivo se traslade al establecimiento tendrá derecho a que se le considere para el cálculo de sus calificaciones semestrales o finales, las notas obtenidas en su colegio de origen hasta la fecha de su traslado.

Art. 27.- Aquellos alumnos con régimen trimestral que se trasladen al colegio, se les calculará el promedio del primer semestre, promediando las notas parciales obtenidas en el primer y segundo trimestre. Si ingresa sólo con notas del primer trimestre, se le consideran todas las allí establecidas como notas parciales para el primer semestre. Aquellos alumnos que se trasladen durante el tercer trimestre, las notas serán consideradas como parciales del segundo semestre.

De la inasistencia del alumno a una prueba

Art. 28.- El alumno que no hubiere rendido un procedimiento evaluativo, el profesor podrá administrarlo en la clase siguiente o bien informará la fecha en la cual deberá cumplir con su evaluación pendiente con un mayor nivel de exigencia. En casos de licencia médica será la coordinación del ciclo con los profesores de asignatura y/o módulo, quienes fijarán el calendario de pruebas a rendir.

De las pruebas entregadas en blanco o que se niegue a rendir una interrogación

Art. 29.- El entregar una prueba en blanco o negarse a rendir una interrogación es evidencia del no logro de objetivos de aprendizaje o aprendizajes esperados por lo cual se calificará con nota (uno) 1.0 y se consignará en el libro de clases.

De la entrega de informes

Art. 30.- El Establecimiento entregará un informe cada dos meses a los Padres o Apoderados sobre el avance educacional de sus hijos o pupilos. Al final de cada semestre, junto con el informe de notas semestrales, se entregará el estado de logros de los Objetivos de Aprendizaje Transversales a través del Informe de Desarrollo Personal y Social del Alumnos.

DE LA PROMOCIÓN

Art. 31.- Para la promoción al curso superior se considerarán, conjuntamente, la asistencia y el rendimiento de los alumnos.

Art. 32.- Serán promovidos todos los alumnos de 1º a 2º y de 3º a 4º año de Enseñanza Básica, que hayan asistido a lo menos, al 85% de las clases, considerando que se dispone de dos años completos para el cumplimiento de los objetivos de aprendizaje.

Art. 33.- Asistencia: para ser promovidos al curso superior los alumnos deben tener una asistencia igual o superior al 85% de las clases establecidas en el calendario escolar anual. No obstante, por razones de salud u otras causas debidamente justificadas, el Director del establecimiento y el profesor jefe podrán autorizar la promoción al curso superior con porcentajes menores de asistencia, a los cursos 1º a 4º año de Enseñanza Básica. Para los cursos 5º a 8º de Enseñanza Básica, esta autorización deberá ser refrendada por el Consejo de Profesores, y de 1º a 4º año de Enseñanza Media será consultada con el Consejo de Profesores.

Art. 34.- Rendimiento: a) serán promovidos los alumnos que hubieren aprobado todas las asignaturas y/o módulos de sus respectivos planes de estudio. b) serán promovidos los alumnos de 2º a 3º y de 4º a 8º año de Enseñanza Básica, de 1º a 4º año de Enseñanza Media en ambas modalidades, que no hubieren aprobado una asignatura y/o módulo siempre que su nivel de logro corresponda a un promedio general de calificaciones igual o superior a 4,5 (cuatro, cinco) incluida la asignatura y/o módulo reprobado. c) Igualmente, serán promovidos los alumnos de 2º a 3º y de 4º a 8º año de Enseñanza Básica, de 1º a 4º año de Enseñanza Media ambas modalidades, que no hubieren aprobado dos asignaturas y/o módulos, siempre que su nivel general de logro corresponda a un promedio igual o superior a 5,0 (cinco, cero) incluidos los no aprobados.

Art. 35.- No obstante, lo establecido en el párrafo anterior, si entre las asignaturas de aprendizaje no aprobados se encuentran de Lenguaje y Comunicación y/o Matemática, los alumnos de 3º y 4º año de Enseñanza Media, en ambas modalidades, serán promovidos siempre que su nivel de logro corresponda a un promedio igual o superior a 5,5 (cinco, cinco). Para efecto del cálculo de este promedio se considerará la calificación de las dos asignaturas y/o módulo no aprobados.

Art. 36.- Excepcionalmente las promociones de 1º a 2º y 3º a 4º de Enseñanza Básica, considerando que se dispone de dos años completos para el cumplimiento de los Objetivos de Aprendizaje.

Art. 37.- No obstante lo señalado en el inciso anterior los cursos de 1º y 3º año de Enseñanza Básica, el Director del establecimiento podrá decidir excepcionalmente, previo informe fundado en variadas evidencias del profesor jefe del curso de los alumnos afectados, no promover de 1º a 2º año básico o de 3º a 4º año básico a aquellos alumnos que presenten un retraso significativo en lectura, escritura y/o matemática, en relación a los objetivos de aprendizaje en los programas de estudio que aplica el establecimiento y que pueda afectar seriamente la continuidad de sus aprendizajes en el curso superior. Además, para adoptar tal medida, el Establecimiento deberá tener una relación de las actividades de reforzamiento realizadas al alumno y la constancia de haber informado oportunamente de la situación a los padres y/o apoderados, de manera tal de posibilitar una labor en conjunto.

De la repitencia

Art. 38.- Los alumnos de 2º y de 4º a 8º año de Enseñanza Básica, de 1º a 4º año de Enseñanza Media, en ambas modalidades, que no cumplan con los requisitos de promoción indicados en el Artículo 31 y siguientes deberán repetir el curso según corresponda.

De las situaciones especiales

Art. 39.- El Director del establecimiento educacional con el (o los) profesor(es) respectivo(s) deberán resolver las situaciones especiales de evaluación y promoción de los alumnos de 1º a 4º año de Enseñanza Básica. Para los alumnos de 5º a 8º año de Enseñanza Básica, esta resolución deberá ser refrendada por el Consejo de Profesores.

Art. 40.- De 1º a 4º año de Enseñanza Media, en ambas modalidades, esta resolución deberá ser consultada al Consejo de Profesores. Entre otros resolverán los casos de alumnos que por motivos justificados requieran ingresar tardíamente a clases, ausentarse por un período determinado, finalizar el año escolar anticipadamente, tales como la de los alumnos que deban cumplir con el servicio militar obligatorio, alumnas embarazadas o la de aquellos que deban viajar al extranjero u otros semejantes.

Art. 41.- La situación final de promoción de los alumnos deberá quedar resuelta a más tardar, al término del año escolar correspondiente.

DEL CERTIFICADO ANUAL DE ESTUDIOS

Art. 42.- El colegio al término del año escolar extenderá un certificado anual de estudios que indique las asignaturas y/o módulos estudiados, las calificaciones obtenidas y la situación final correspondiente.

DE LA LICENCIA DE ENSEÑANZA MEDIA Y BÁSICA

Art. 43.- El MINEDUC otorgará la Licencia de Enseñanza Media a todos los alumnos que hubieren obtenido promoción definitiva en todos los cursos correspondientes. Para la Enseñanza Básica regirá el mismo principio.

DE LAS SITUACIONES NO PREVISTAS

Art. 44.- Toda situación no prevista en este Reglamento de Evaluación, Promoción y Titulación será resuelta con la aplicación del Decreto N° 511 /97, 112/1999, N° 83/2001, N° 2516/2007 o con consulta a la Secretaría Ministerial de Educación Región Metropolitana- o al Departamento Provincial de Educación Centro.

Art. 45.- El establecimiento educacional opta por no tomar exámenes finales.

Art. 46.- El Reglamento de evaluación será revisado anualmente por el Consejo de Profesores para hacer las adecuaciones pertinentes.

ANEXO XI

PLAN INTEGRAL DE SEGURIDAD ESCOLAR

INTRODUCCIÓN

El Plan Integral de Evacuación y Seguridad Escolar es un sistema de administración de emergencias aplicado en Chile para los complejos educacionales y consiste en la adecuación, mejora y complemento de la Operación Deyse, diseñado en 1970 por la Oficina Nacional de Emergencia del Ministerio del Interior (ONEMI).

Su objetivo es una planificación eficiente y eficaz de seguridad para la comunidad escolar, adaptable a las particulares realidades de riesgos y de recursos de cada establecimiento educacional.

Tratándose de un plan general, éste incluye el desplazamiento de toda la comunidad escolar a una zona segura a raíz de alguna alerta de emergencia, como incendio, amenaza de bomba, sismos, o cualquier otra causa que recomiende la movilización de todas las personas que en ese momento pudieran estar en el establecimiento.

El presente plan de seguridad permitirá coordinar y planificar al personal y estructuras de nuestra comunidad escolar frente a las emergencias que se puedan suscitar, al mismo tiempo generar las instancias de cooperación y diálogo para mejorar nuestro clima preventivo y seguridad interna.

Durante la aplicación del plan Cooper es fundamental tener el control total en el desplazamiento de todos los alumnos, para este efecto debe considerarse como obligatorio el cumplimiento de las siguientes disposiciones básicas:

Los Subdirectores, Coordinadores, Secretaria administrativa tendrán acceso a la nómina de todos los estudiantes del colegio, la cual debe contener, básicamente, nombre completo, nombre de apoderados y teléfonos de contacto.

La nómina de alumnos se encontrará impresa en portería, administración y con el encargado de seguridad. La copia que se encontrará en administración estará en una carpeta roja, en la pared, junto a la puerta. Esta copia es de uso exclusivo para situaciones de emergencia.

Todas las personas que componen El Comité de Seguridad Escolar deben mantenerse atentos en todo momento y estar alertas ante eventuales situaciones y/o avisos.

OBJETIVOS

Objetivo general

- Generar en la comunidad escolar una Actitud de Autoprotección, teniendo por sustento una responsabilidad colectiva frente a la seguridad.
- Proporcionar a los alumnos un efectivo ambiente de seguridad integral mientras cumplen con sus actividades formativas.
- Constituir a cada establecimiento educacional en un modelo de protección y seguridad, replicable en el hogar y en el barrio.
- Establecer medidas de seguridad para llevar a cabo de manera eficiente y eficaz acciones de evacuación en caso de: incendio, sismo

y actos de origen antrópico o social, con el fin de salvaguardar la integridad física y psicológica tanto de estudiantes como personal docente y administrativo por sobre los bienes muebles e inmuebles de la instalación.

- Establecer un procedimiento normalizado de evacuación para todos los usuarios y ocupantes del establecimiento educacional.

Objetivos específicos

- Identificar las diversas amenazas a las que está expuesto el colegio.
- Analizar la vulnerabilidad ante emergencias y desastres.
- Aplicar estrategias de prevención y de reacción ante alguna emergencia, las cuales deberán señalar claramente, las responsabilidades de cada uno de los involucrados.
- Minimizar las lesiones, muertos, daños y/o pérdidas.
- Restablecer la normalidad lo más pronto posible.
- Formar Comité de Seguridad, integrado por Dirección, profesores, administrativos y representantes de los alumnos y apoderados, con el apoyo de otras Instituciones.

DESCRIPCIÓN DEL ESTABLECIMIENTO E INSTALACIONES

Antecedentes generales

IDENTIFICACIÓN DEL EDIFICIO	
Nombre:	COLEGIO SAN FRANCISCO DE ASÍS
Dirección:	Av. Vicuña Mackenna 695
Comuna:	Santiago
Teléfono:	2 2222173
Sistema escolar:	Jornada Completa
Cantidad Alumnos Matriculados:	469
Cantidad de Trabajadores:	48

Características del edificio

Niveles	2 pisos más un subterráneo
Superficie edificada	3.744 m ²
Acceso para carro bomba	Sí
Destino de edificación	Educacional
Actividades principales de la Edificación	Piso 1: - Atención de Apoderados - Servicios Higiénicos - Oficinas Administrativas - Enfermería - Gimnasio - Comedor Alumnos - Salas de Clases
	Piso 2: - Salas de Clases - Oficinas Administrativas - Servicios Higiénicos - Sala de Profesores - Comedor de Funcionarios
	Piso -1: - Biblioteca - Sala multiuso - Sala de Arte - Bodega de Mantenimiento

Información sobre tipo de estructura y material predominante de construcción

Estructura principal	Hormigón armado
Tabiques interiores	Metal revestido con resistencia al fuego

Sistemas de comunicación disponibles en caso de emergencias

Teléfonos	En oficinas administrativas y recepción
Sistema de altavoces	Uso de megáfonos en caso de emergencias

ESTRUCTURA DEL CONTROL DE LA EMERGENCIA

Administración de la Emergencia

La emergencia será liderada por el Coordinador de Seguridad, quien entregará las instrucciones a cada Coordinador de piso y representantes de la comunidad educativa.

Comité de Seguridad Escolar

El Comité de Seguridad Escolar reúne a representantes de todos los estamentos de nuestra comunidad, quienes, a través de una participación activa, contribuirán en diversas actividades para promover la seguridad, el cuidado individual y colectivo, coordinando el accionar en caso de una emergencia.

NOMBRE	CARGO	RESPONSABILIDAD/ACCIONES
Irene Ramírez	Directora	Es responsable principal de la seguridad en el colegio, le corresponde cautelar el cumplimiento íntegro de las acciones que defina el Comité en el marco del PISE. Tendrán la misión de liderar, apoyar, participar activamente y entregar los recursos necesarios con tal de permitir la operatividad integral de este plan.
Nadia Sandoval	Jefe Administrativo	El jefe administrativo colabora en la coordinación del personal y la mantención de los espacios y estructuras del colegio. Nexo importante para concretar las iniciativas del comité de seguridad.
	Coordinadores de Piso	<p>Asume el rol de Coordinador de Seguridad, organiza todas las acciones que implemente el Comité. Para el efectivo logro de su función, los Coordinadores deberán integrar armónicamente la participación de cada uno de sus integrantes, utilizando los recursos y medios efectivos de comunicación, tales como reuniones periódicas, registros de actas y documentos emitidos por el Comité.</p> <p>Cada Coordinador de piso está a cargo de diferentes zonas:</p> <p>PISO-1 LEONOR MALDONADO</p> <p>1°PISO Salas prekínder a primero básico: CLAUDIA CATALÁN SOLEDA GÁTICA</p> <p>Enfermería, comedor y laboratorios: MARCOS DÁVILA SANDRA LULIÓN</p> <p>2° PISO Edificio antiguo, 2°, 7°, 8° básico: BEATRIZ ALCAÍNO SANDRA MARCOS</p> <p>PIE, Coordinación y Formación. PROFESIONAL PIE PROFESOR EN SALA DE PROFESORES</p> <p>Designa a los responsables de la investigación de las causas que provocaron este evento y otros accidentes derivados del original, como también de realizar una inspección periódica al establecimiento con tal de detectar posibles zonas de riesgo.</p>

FERNANDO AZÓCAR	Representante de Funcionarios Docentes	<p>Los representantes de los alumnos, docentes y no docentes, padres o apoderados y asesor contribuirán con la propia visión estamental en el marco de la unidad educativa en la implementación y ejecución de las acciones que acuerde el Comité, junto con comunicar, también, comprometer a sus representados en las materias que se definan. Los Alumnos serán responsables de acatar todas y cada una de las instrucciones que los líderes dispongan. Los Padres y Apoderados serán responsables directos de acatar la ejecución total de este plan, bajo el mandato de los responsables internos del colegio, como también deberán actuar de tal modo que no alteren desde el exterior los procedimientos internos. (Ejemplo: ingreso masivo al establecimiento post-evento, obstrucción de vías con vehículos, etc).</p> <p>Asumen liderazgo en emergencias y evacuaciones, serán los responsables de liderar la gestión de la evacuación antes, durante y después de la ocurrencia de un siniestro de cualquier tipo.</p>
SOLANGE CÁRCAMO	Representante de Funcionarios No Docentes	
BENJAMÍN CONTRERAS	Representante de alumnos	
PDTE. CENTRO DE PADRES, MADRES Y APODERADOS	Representante De Apoderados	
GIANNINA SAAVEDRA	Experto en Prevención de Riesgos	

Organigrama de la Emergencia

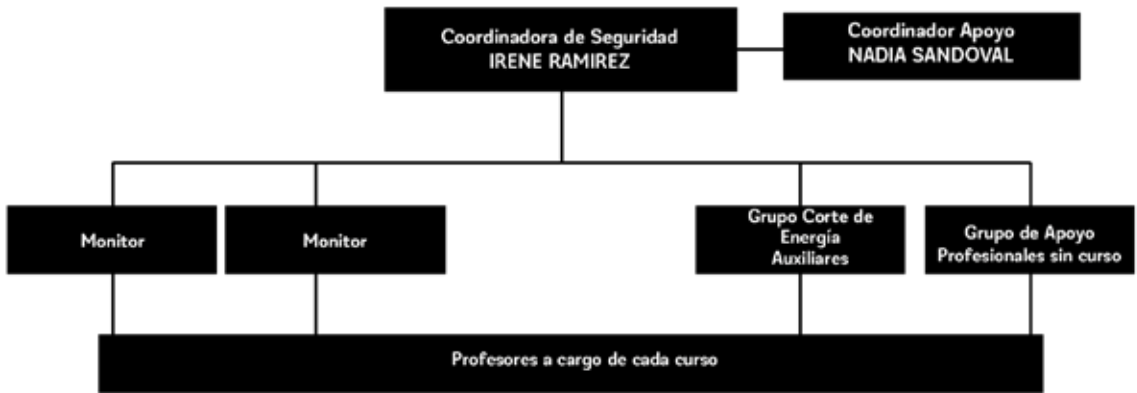

ANÁLISIS DE UN ESTADO DE EMERGENCIA



DEFINICIÓN Y TIPOS DE EVACUACIÓN, TIPOS DE EMERGENCIAS Y SEÑALES DE ALERTA

Evacuación Total

Se realizará cuando la situación de emergencia sea de tal magnitud que ponga en riesgo la seguridad de todas las personas que se encuentren en el lugar y sea necesario evacuar a un mismo tiempo todas las dependencias del lugar. La orden de evacuación será comunicada al personal en general, a través del timbre principal del colegio, o a su vez por medio de megáfonos.

Evacuación Parcial

Se realizará cuando la emergencia sea detectada oportunamente y se requiera evacuar los sectores que estén comprometidos en una situación de emergencia. Las instrucciones serán impartidas por el Coordinador de Seguridad, comunicándoles claramente a los monitores de las torres involucradas el procedimiento que deben seguir según el plan de emergencia e indicándole el lugar preciso hacia donde deben evacuar.

Tipos de emergencia

Origen Natural	Origen Social	Origen Técnica
Terremotos Inundaciones Tormentas Eléctricas	Amenaza de Bomba Conflictos del entorno (Tirotesos, balaceras, ingresos por la fuerza)	Incendios Explosiones Fuga de gas Fuga de Agua Corte de suministros

Procedimiento de alerta

Ante un evento impredecible catalogado como una emergencia el Coordinador General de Emergencia procederá a dar aviso mediante el accionamiento del megáfono y silbatos por parte de los monitores. De esta manera se tratará en lo posible de informar a los ocupantes del establecimiento oportunamente, para así cuidar de la integridad física de cada uno de ellos.

PROCEDIMIENTOS DE EMERGENCIA

Evacuación y conteo de personas (alumnos, docentes, administrativo)

El proceso de evacuación se llevará a cabo aplicando el mecanismo de aviso a los profesores que en ese momento estén impartiendo clases a través de los monitores para evacuar en forma ordenada y rápida hacia la zona de seguridad. Una vez evacuada la comunidad escolar se comienza el conteo del alumnado y administrativos para asegurar que estén todos.

Es importante identificar los alumnos que requieren asistencia PARA SER EVACUADOS hasta la zona de seguridad y Monitores a cargo de su traslado:

Nombre alumno	Piso habitual	Discapacidad	Monitores a cargo
IGNACIO ANDRADE I MEDIO	2°PISO	MULETAS	PJ y encargado PIE
JESUS URDENETA	2° PISO	PROBLEMAS DE VISIÓN	PJ y encargado PIE
NICOLE CARVALLO	1er PISO	VELOCIDAD PARA TRASLADARSE	PJ y encargado PIE
CONSTANZA DIAZ IV MEDIO	1°PISO-2°PISO	VELOCIDAD PARA TRASLADARSE	PJ y encargado PIE
JETZABETH GALARCE	1er PISO	CRISIS DE PÁNICO	PJ y encargado PIE
MACARENA VALENCIA	PROFESORA	EMBARAZO*	COLEGAS
NAIR ZUÑIGA	PROFESORA	EMBARAZO*	COLEGAS
CRISTOBAL CARRILLO	2er PISO	ASPERGER	ASISTENTE DE SALA
MAXIMILIANO TORRES	1er PISO	USA MULETAS	ASISTENTE DE SALA
LAURA GONZALEZ	2° PISO		PJ y encargado PIE
ANAIS OLIVARES	2° PISO	FIBROMIALGIA Y SE CONTRAE	PJ y encargado PIE
KRISHNA NUÑEZ	2° PISO	MOTRIZ	PJ y encargado PIE

El conteo de los alumnos se realizara por parte de los profesores con el libro de clases correspondiente, procediendo a pasar lista.

Recomendaciones generales en caso de evacuación

- Conocer las salidas de emergencia.
- Una vez iniciado el proceso de evacuación, nadie debe devolverse a recoger artefactos y/o elementos personales, "Su vida es más importante".
- Prestar ayuda a quien lo necesite.
- Dirigirse a la zona de seguridad más cercana.
- Una vez que la emergencia haya sido controlada y los encargados de la emergencia lo autoricen puede reingresar al lugar tranquilamente.

Procedimiento de emergencia por incendio

En caso de incendio se deberán seguir las siguientes indicaciones:

- En caso de detectar humo o llama, dé aviso de alerta a viva voz, o por radio, o teléfono o al Coordinador de apoyo para coordinar la situación y llamar de inmediato a Bomberos (132)
- Si usted está capacitado y cuenta con la experticia, tome la red húmeda o el equipo de extinción de fuego, dirija la acción a la base del fuego,
 1. Sostenerlo verticalmente y tirar el seguro del anillo.
 2. Apretar la palanca o percutor.
 3. Dirigir el chorro al fuego
 4. Aplicar en forma de abanico
 5. Recuerde nunca dar la espalda al fuego, incluso si este está apagado, si el incendio es incontrolable, evacue la zona.

En caso de incendio declarado fuera de control

- Coordinador de seguridad dará la orden de evacuación general.
- Coordinador de apoyo será el encargado de solicitar la ayuda externa (Bomberos y Carabineros).
- En caso de incendio declarado en su sector, no espere la alarma; evacúe de manera ordenada, evitando el pánico, hacia la zona de seguridad, si es necesario se evacuará a zona de seguridad externa: FUERA DEL ESTABLECIMIENTO.
- Si por efecto del humo le cuesta ver o respirar, evacúe gateando, ya que en las partes bajas es más fácil respirar y ver, dado que el humo tiende a subir.
- Ayude a evacuar a personas que presenten restricción motriz.
- Evite abrir puertas y ventanas a menos que sea estrictamente necesario, para evitar el avivamiento del fuego por la entrada de aire (oxígeno).
- No corra, en caso de que su ropa se prendiera con fuego, déjese caer al suelo y comience a rodar una y otra vez, hasta lograr sofocar las llamas. Siempre cúbrase el rostro con las manos.
- Nunca se devuelva. Si ha logrado salir, su vida es más importante que los bienes.
- En el caso de tener alerta de INCENDIO en las cercanías del colegio, éste se evacuará en forma total a zona de seguridad externa.

Definición de roles frente a incendio

Coordinador de seguridad

- Coordina de manera general la evacuación.
- Indicará a Bomberos dónde se está generando el incendio una vez que lleguen.
- Mantener a todo el personal y alumnado en la zona de seguridad hasta que bomberos lleguen e indiquen que la emergencia ha finalizado.
- En caso de que lleguen medios de prensa, el Coordinador de Seguridad será la única persona autorizada para entregar la versión oficial de lo ocurrido.

Coordinador de apoyo

- Llamar de inmediato a bomberos una vez que se detecta incendio o amago de incendio.
- Dispondrá que los Monitores del área incendiada, evacúen al personal y alumnado por una ruta alejada del fuego, hacia la Zona de Seguridad externa.

Monitor de pisos

- En caso de encontrarse fuera de su área de responsabilidad, utilice el camino más corto y seguro, para regresar a su sector.
- Recuerde llevar extintor consigo al momento de estar realizando la evacuación.
- Si se encuentran en una zona cubierta de humo indique que evacúen gateando. No espere alarma para iniciar evacuación del alumnado frente a situación evidente de incendio.
- Si se encuentran con una puerta cerrada deben palparla antes de abrirla si está se encuentra caliente no la utilicen y busque una salida segura.
- Al salir del lugar recuerde dejar la puerta cerrada.
- Cerciórese que no queden personas al interior de salas en el área afectada, revise antes de ir a zona de seguridad. Puerta cerrada indica que no queda nadie en el interior del lugar.

Profesor a cargo de cursos

- Mantenga la calma. Informe la situación a los alumnos.
- Abra las puertas de acceso de la sala, ubíquese en un lado de la puerta de salida.
- Ordene a los niños en una fila. Evacúe el lugar. LLEVE EL LIBRO DE CLASES, demás pertenencias deberán quedar dentro de la sala.
- Diríjase a la ZONA DE SEGURIDAD EN PATIO indicando a los niños se apeguen a los muros o se tomen de la baranda.
- Esperar indicaciones de Coordinador de seguridad o de apoyo respecto del regreso a salas.
- Una vez terminada la evacuación, debe evaluar con los alumnos la situación vivida para darles tranquilidad.
- En caso de estar en el gimnasio siga las mismas medidas indicadas y diríjase a la zona de seguridad

Alumnado

- Si descubre un incendio debe llamar inmediatamente a Monitor de Seguridad o Profesor.
- Siga las instrucciones que sus monitores de seguridad o bomberos les ordenen.
- No se acerque a lugares en que se encuentren cables de electricidad defectuosos.
- Para salir no se debe correr ni gritar; en las escaleras se deberá utilizar el pasamano.
- No puede volver a la sala a buscar sus pertenencias hasta que su profesor a cargo dé la indicación

Apoderados

En caso de estar en el establecimiento al presentarse una emergencia:

- Una vez indicada la evacuación, deberá seguir las indicaciones del personal del sector donde se encuentra.
- Se dirigirá por la VÍA DE EVACUACIÓN a ZONA DE SEGURIDAD.

- Espere atentamente las instrucciones, cálmese, el éxito de este plan está comprobado.
- No busque a su hijo mientras se está evacuando, espere que se lo indiquen para no entorpecer el procedimiento.

En caso de estar fuera de establecimiento y desea retirar a su hijo(a):

- Deberá esperar a que se inicie el proceso de entrega de los alumnos, en una zona de seguridad externa a establecimiento.
- Una vez iniciado el proceso de entrega de alumnos se informará en portería dónde se debe dirigir, ya que de acuerdo a la emergencia presentada podrá ser en la zona de seguridad o bien en la sala de su pupilo.

Procedimiento en caso de sismo

Durante el temblor

Mientras esté temblando deben observarse conductas de protección y seguridad, tome las siguientes medidas:

- En caso de estar en la sala, el profesor debe mantener la serenidad e instruir a los alumnos a adoptar una actitud de autoprotección, retirándose de ventanales u objetos que pudieran desprenderse de muros y techo. Asimismo, deben protegerse y afirmarse debajo de un elemento firme, como el escritorio; si no es posible debajo, ubicarse junto a él, cubriendo cabeza y cuello con los brazos.
- Si algún alumno se encuentra en silla de ruedas, ubicarse en un lugar seguro, frenarla y cubrirse cabeza y cuello con los brazos.
- El profesor o estudiante encargado debe abrir la puerta e impedir la salida descontrolada de sus alumnos hasta que se dé la señal, debe mantener una actitud firme y segura, controlar el comportamiento del curso y dar instrucciones en forma simple y precisa.
- En caso de encontrarse en recreo, los profesores de cada curso deben acudir inmediatamente al patio y reunir lo más rápido posible a todos sus estudiantes en la zona destinada para ellos. Mantener la calma de los alumnos evitando la euforia grupal.

Después del temblor: Evacuación de salas hacia la ZONA DE SEGURIDAD INTERNA

- El movimiento masivo de abandono de los lugares de clases o trabajo para dirigirse a la zona de seguridad, estará marcado por la sirena de evacuación que sonará simultáneamente con la campana. De no ser así, las labores se mantendrán en normal funcionamiento.
- Luego de que cese el movimiento, los profesores a cargo deberán llevar a sus alumnos a su zona de seguridad correspondiente. Delimitada y señalizada en cada sala de clases o laboratorio.
- El desplazamiento hacia la zona de seguridad debe ser de toda persona que se encuentre en el colegio, ya sea en salas, comedor, laboratorio, gimnasio u oficinas, en silencio, en fila, sin mochilas y sin correr, siendo el profesor el último en abandonar la sala. Una vez en el punto de encuentro, el profesor debe pasar lista para verificar que se encuentren todos sus alumnos.
- De presentar accidentados, avise a los monitores de piso para que este coordine y coopere en el traslado a la zona segura del accidentado.
- En la zona de seguridad, cooperar para que los alumnos permanezcan en SILENCIO, ORDEN y CALMA.

Regreso a las salas y retiro de alumnos

- Una vez transcurrido el movimiento telúrico se esperará en zona de seguridad al menos 15 minutos para prevenir el desplome de infraestructura mientras se esté reingresando.
- Coordinador de apoyo en conjunto con monitores de piso realizarán verificación de que estructuras se encuentren en óptimas condiciones antes de reingresar. Esto incluye una verificación de fugas de gas mediante uso de agua jabonosa en sector de casino.
- En caso de que los alumnos deban regresar a sus salas, el regreso deberá hacerse en completo silencio, orden, con paso rápido pero sin correr, siguiendo el mismo recorrido de la evacuación.
- El profesor debe destinar algunos minutos de su clase para analizar el resultado de la Operación Cooper, de modo que en una próxima oportunidad ésta se realice con mayor perfección. Es conveniente que se deje constancia de aquellos alumnos que tuvieron comportamiento indebido y/o de aquéllos que se destacan positivamente.
- En caso en que los alumnos deban ser retirados del colegio, la entrega se realizará por salas de clases con cada apoderado o bien en caso de alumnos más grandes mediante autorización firmada de apoderado que portará en su agenda. En caso de que el retiro sea en patio, la espera al retiro será en la zona de seguridad correspondiente, en silencio, de forma calmada y paciente.

Consideraciones generales

- Mantenga la calma y transmítasela a los demás.
- Abra la puerta de su sala para evitar que se traben.
- No abandone el establecimiento ni se traslade internamente, ubíquese en un lugar de mayor seguridad, como los que se señalan a continuación:
 - i. Al costado de muros o pilares estructurales.
 - ii. Aléjese de ventanas y elementos colgantes.
 - iii. Aléjese de lugares donde existan objetos en altura o que pudieran caer.
 - iv. Si está cerca de aparatos equipos eléctricos y artefactos de gas debe apagarlos antes de salir.
 - v. Si ha habido derrumbes y hay personas lesionadas, pida la presencia de personas que puedan prestar los primeros auxilios y para que sean trasladados a un servicio de atención médica.

Definición de roles

Coordinador de seguridad

- Si el movimiento sísmico es de gran intensidad, cuando éste termine debe accionar el megáfono para indicar el momento de la evacuación hacia la Zona de Seguridad.
- Verifique si existen personas lesionadas, en este caso, instruya que la enfermera del establecimiento brinde los primeros auxilios correspondientes y contactese con equipos de emergencia para ser trasladados a centros asistenciales correspondientes.
- Organice una reunión posterior a la emergencia para evaluar evacuación e ítems a mejorar con el Comité de Seguridad escolar.

Coordinador de apoyo

- Instruya a Auxiliares a cortar el suministro de gas, electricidad y de agua.
- Instruir para que se mantenga la calma, no se corra, ni se salga a la calle.
- Terminado el movimiento sísmico verifique y evalúe daños en compañía de los Monitores de los pisos.
- En caso de personal contratista de casinos, que verifiquen que no existan fugas utilizando agua jabonosa y dando paso a suministro de combustible a fin de detectar presencia de olor o fuga de gas evidente, instruya el no uso de fuego. En caso de detectar esta situación Coordinador de Seguridad NO AUTORIZARÁ REINGRESO AL ESTABLECIMIENTO. Solicite ayuda de Bomberos.
- Una vez finalizado el estado de Emergencia, evaluar las condiciones resultantes e informe sus novedades y conclusiones en reunión con todo el Comité de la Emergencia.

Monitor

- Colóquese en su zona designada controlando al personal.
- Ordene la evacuación a la Zona de Seguridad.
- Instruir para que se mantenga la calma, no se corra, ni se salga a la calle.
- Avisar al Coordinador de apoyo si existen personas lesionadas.
- Terminado el movimiento sísmico verifique y evalúe daños en compañía del Coordinador de apoyo.

Personal y Alumnado

- Mantenga la calma y permanezca en su sala u oficina correspondiente.
- Los alumnos deben ubicarse bajo las mesas hasta que el movimiento sísmico termine y luego disponerse a evacuar.
- Los profesores que se encuentren impartiendo clases ubíquense en un lugar seguro controlando a sus alumnos.
- Aléjese de ventanales y lugares de almacenamiento en altura y ubíquese en un lugar seguro hasta que el movimiento sísmico termine.
- Aténgase a las instrucciones del Monitor de Seguridad de su piso.
- Solo cuando el Monitor ordene la evacuación del recinto, abandone la instalación por la ruta de evacuación autorizada.
- No pierda la calma. Recuerde que al salir no se debe correr; siempre circule por el costado derecho; en las escaleras mire los peldaños y tómese de los pasamanos.
- No reingrese a su lugar hasta que el Coordinador de Seguridad lo ordene.

Procedimiento en caso de conflictos sociales externos

Procedimiento en caso de Tiroteos (Balaceras)

En caso de que se presente esta situación en las cercanías del establecimiento, con riesgo para el colegio, todos deben ponerse en posición de cúbito dorsal para evitar las balas perdidas y los vidrios rotos que pudiesen caer.

Definición de roles

Coordinador de Seguridad

- Llamar desde su propio teléfono móvil a Carabineros para informar de lo que está aconteciendo. No debe activar la sirena de evacuación.
- Indicar a Monitores el momento de realizar la evacuación hacia la zona de seguridad interna (Patio Interno del Colegio).
- Cuando la emergencia termine, indicar el momento para retomar las actividades normales, recuerde que el interior del colegio es el lugar más seguro para todos.
- Junto con los monitores de la emergencia reunirse y evaluar lo acontecido.
- Será la única autoridad del establecimiento en dar información oficial a cualquier medio de prensa que concurra al lugar una vez ocurrida este tipo de emergencia.

Monitores

- Instruya a profesores para que Alumnado y Personal se ubiquen en la posición de seguridad indicada anteriormente.
- Cuando el Coordinador de seguridad lo ordene, indique al Personal y alumnado el momento de realizar la Evacuación hacia la zona de seguridad alternativa.
- Instruya para que no se reingrese al lugar de trabajo, hasta que el Coordinador de seguridad lo autorice.
- Al término del estado de emergencia, evalúe e informe novedades y conclusiones al Coordinador de seguridad.

Personal y Alumnado

- Ubicarse en el suelo y cúbrase la cabeza.
- Cuando los monitores y Coordinador de seguridad lo ordenen evacuen hacia la zona de Seguridad interna.
- Siga las instrucciones de sus monitores.
- En caso de tener que evacuar el lugar, recuerde que al salir no debe correr; circule por costado derecho; en las escaleras mire los peldaños y tómese del pasamanos.

Procedimiento en caso de Amenaza de Bomba

En caso de recibir un llamado anónimo de instalación e artefacto explosivo, quien conteste el llamado debe tratar de obtener la mayor cantidad de información posible (lugar o sector donde se encuentra el artefacto, hora prevista de explosión, etc.)

- Sexo de la persona que llamó.
- Tono de voz.
- Ruidos externos.
- Indicaciones o cualquier otro antecedente que parezca relevante.

Además, se debe guardar reserva para el resto de los empleados a fin de evitar pánico generalizado.

En caso de encontrar paquetes o bultos sospechosos se evitará tocarlos y se seguirá el presente procedimiento.

Una vez detectada la emergencia informar de manera inmediata a Coordinadora de Seguridad:

- Llamar desde su propio teléfono móvil a Carabineros para informar de lo que está aconteciendo. No debe activar la sirena de evacuación.
- Indicar a Monitores el momento de realizar la evacuación hacia la zona de seguridad externa inmediata, evitando pasar cerca de donde se ha encontrado el bulto sospechoso o donde se indicó vía telefónica ubicación del artefacto explosivo.
- Esperar la presencia del GOPE y seguir las indicaciones entregadas por éste.
- Cuando la emergencia termine indicar el momento para retomar las actividades normales, recuerde que el interior del colegio es el lugar más seguro para todos.
- Junto con los monitores de la emergencia reunirse y evaluar lo acontecido.
- En caso de explosión, se recomienda seguir las siguientes indicaciones:
 - Verificar la existencia de lesionados.
 - De existir algún lesionado, recurrir a los servicios médicos más cercanos.
 - Verificar y evaluar los daños estructurales del edificio, en los sistemas sanitarios e instalaciones eléctricas.
 - Aislar la zona dañada.

Monitores

- Instruya a profesores para que Alumnado y Personal se retiren rápidamente del edificio. No se deben llevar nada consigo. Bolsos y pertenencias deben quedar al interior del establecimiento.
- Instruya para que no se reingrese al lugar de trabajo, hasta que Coordinador de seguridad indique previa autorización del GOPE.
- Al término del estado de emergencia, evalúe e informe novedades y conclusiones al Coordinador de seguridad.

Personal y Alumnado

- Cuando los monitores y Coordinador de Seguridad lo ordenen, evacuar hacia la zona de seguridad externa.
- Siga las instrucciones de sus monitores.
- En caso de tener que evacuar el lugar, recuerde que al salir no debe correr; circule por costado derecho; en las escaleras mire los peldaños y tómese del pasamanos.
- Recuerde que no debe llevar sus pertenencias, deberá dejar bolsos en su lugar hasta el reingreso a salas u oficinas.

Procedimiento ante fugas de gas

Como primera medida ante la eventualidad de incendio o terremoto, se debe efectuar el corte general del suministro de gas. Una vez superada y evaluada la emergencia, se podrá restablecer el servicio.

En caso de fuga de gas es conveniente tener en cuenta lo siguiente:

- a. No encienda ninguna luz o equipo eléctrico, la chispa del interruptor o rotor de algún motor es suficiente para iniciar la explosión de los gases acumulados.
- b. Ventile inmediatamente el lugar, abriendo puertas y ventanas.
- c. Nunca busque fugas con fuego. Se debe utilizar agua jabonosa
- d. Llame a la empresa de gas abastecedora del colegio.
- e. Llame a Bomberos y aplique protocolo similar al realizado en caso de Incendios identificado anteriormente respetando las funciones y roles del Comité de Seguridad Escolar.

Procedimiento de fin de una emergencia

- Al finalizar una emergencia. Los funcionarios de las entidades de emergencia (Bomberos, carabineros, paramédicos, etc.) serán los encargados de evaluar la situación.
- Estos entregarán la información al Coordinador de Seguridad quien será el indicado para evaluar lo acontecido e informar novedades y conclusiones al resto de los integrantes del comité de la emergencia y en conjunto tomarán la decisión de declarar finalizada la emergencia.

VIGENCIA

Este procedimiento tendrá una vigencia de un año, pero se entenderá prorrogado automáticamente, por períodos iguales, si no ha habido observaciones por parte del Área de Prevención de Riesgos e Infraestructura.

ANEXOS

Anexo 1. Autorizaciones

AUTORIZACIÓN RETIRO DE ALUMNO

Yo, _____, Apoderado(a) de _____ autorizo a mi pupilo a retirarse del establecimiento por sus propios medios ante una situación de emergencias que obligue a evacuar el establecimiento educacional COLEGIO SAN FRANCISCO DE ASIS. Soy consciente de que mi pupilo sabe dirigirse al domicilio particular por sus propios medios, ya que le he indicado cómo hacerlo.

Fecha de Autorización _____

Rut del apoderado: _____

Timbre del establecimiento _____

Firma: _____

*Vigencia de esta autorización es de un año desde su emisión

.....

AUTORIZACIÓN RETIRO DE ALUMNO

Yo, _____, Apoderado(a) de _____ autorizo a mi pupilo a retirarse del establecimiento por sus propios medios ante una situación de emergencias que obligue a evacuar el establecimiento educacional COLEGIO SAN FRANCISCO DE ASIS. Soy consciente de que mi pupilo sabe dirigirse al domicilio particular por sus propios medios, ya que le he indicado cómo hacerlo.

Fecha de Autorización _____ Rut del apoderado: _____

Timbre del establecimiento _____

Firma: _____

*Vigencia de esta autorización es de un año desde su emisión

.....

AUTORIZACIÓN RETIRO DE ALUMNO ENSEÑANZA BÁSICA CON HERMANO MAYOR

Yo, _____, Apoderado(a) de _____ autorizo a mi pupilo a retirarse del establecimiento en compañía de su Hermano mayor _____ alumno del curso _____, ante una situación de emergencias que obligue a evacuar el establecimiento educacional COLEGIO SAN FRANCISCO DE ASIS. Soy consciente de que mis pupilos pueden dirigirse al domicilio particular sin compañía de un adulto que los retire, ya que les he indicado cómo hacerlo.

Fecha de Autorización _____

Rut del apoderado: _____

Timbre del establecimiento _____

Firma: _____

*Vigencia de esta autorización es de un año desde su emisión

AUTORIZACIÓN RETIRO DE ALUMNO

AUTORIZACIÓN RETIRO DE ALUMNO ENSEÑANZA BÁSICA CON HERMANO MAYOR

Yo, _____, Apoderado(a) de _____ autorizo a mi pupilo a retirarse del establecimiento en compañía de su Hermano mayor _____ alumno del curso _____, ante una situación de emergencias que obligue a evacuar el establecimiento educacional COLEGIO SAN FRANCISCO DE ASIS. Soy consciente de que mis pupilos pueden dirigirse al domicilio particular sin compañía de un adulto que los retire, ya que les he indicado como hacerlo.

Fecha de Autorización _____ Rut del apoderado: _____

Timbre del establecimiento _____ Firma: _____

*Vigencia de esta autorización es de un año desde su emisión

AUTORIZACIÓN RETIRO DE ALUMNO ENSEÑANZA BÁSICA CON APODERADO SUPLENTE EN CASO DE EMERGENCIA

Yo, _____, Apoderado(a) de _____, curso _____. Autorizo a mi pupilo a retirarse del establecimiento en compañía de las siguientes personas, única y exclusivamente cuando Establecimiento COLEGIO SAN FRANCISCO DE ASIS se encuentre ante una situación de emergencias que obligue a evacuar:

1. Apoderado auxiliar 1: _____
2. Apoderado auxiliar 2: _____

Soy consciente de que mis pupilos pueden dirigirse al domicilio particular en compañía de esta persona, que el niño reconoce.

Fecha de Autorización _____ Rut del apoderado: _____

Timbre del establecimiento _____ Firma: _____

*Vigencia de esta autorización es de un año desde su emisión

ANEXO XII

PROTOCOLO DE ACTUACIÓN FRENTE A HECHOS DE CIBERBULLYING

DISPOSICIONES GENERALES

Art. 1.- Para la correcta aplicación del presente protocolo, se entenderá por ciberbullying toda conducta que constituya cualquier tipo de agresión psicológica, intimidación, hostigamiento, difamación y amenaza, a través de cualquier red social, medios tecnológicos e internet, de manera reiterada y de forma insidiosa realizada por uno o más miembros de la comunidad educativa en contra de otros, valiéndose para ello de una situación de superioridad o de indefensión del estudiante afectado.

Art. 2.- Aun cuando la publicación se haya realizado en una sola oportunidad, esta será considerada "hostigamiento reiterado" dada la característica de viralización y exposición propia de las publicaciones por medios tecnológicos y/o redes sociales.

Art. 3.- Se considerará como medio de dicho acoso el envío de mensajes de carácter injurioso o denigrante, la publicación de videos o fotografías que tengan por objeto dañar la imagen de otro, o cualquier otra conducta que tenga por objeto generar un daño psicológico o emocional a otra persona y que alteren la coexistencia armónica de los miembros de la comunidad educativa.

Art. 4.- El presente Protocolo de Actuación será aplicado frente a las siguientes situaciones, enmarcadas dentro de la definición anterior de

ciberbullying que se produzcan entre:

- 1.- Estudiantes.
- 2.- Funcionarios del establecimiento.
- 3.- Estudiantes y padres, madres y/o apoderados.
- 4.- Funcionarios del establecimiento y estudiantes.
- 5.- Funcionarios del establecimiento y padres, madres y/o apoderados.

DENUNCIA

Art. 5.- Si un miembro de la comunidad educativa conoce de situaciones de ciberbullying que se produzcan en las distintas instancias señaladas en el artículo anterior, deberá informar inmediatamente a algún miembro del equipo de convivencia escolar, remitiendo los antecedentes que funden su denuncia, quedando respaldo escrito.

RESPONSABLE DE LA IMPLEMENTACIÓN DEL PROTOCOLO

Art. 6.- El responsable de llevar a cabo este Protocolo de Actuación es el Encargado de Convivencia Escolar o cualquier miembro del equipo de convivencia escolar, y sus funciones son:

- 1.- Liderar la implementación del Protocolo de Actuación, velando por un proceso que resguarde el interés superior del niño, niña o adolescente, y el de todos los miembros de la comunidad educativa, en conjunto con el equipo de convivencia del establecimiento educacional.
- 2.- Es responsable en difundir y aplicar el presente Protocolo de Actuación.
- 3.- Mantenerse informado de los avances de la situación.
- 4.- Redireccionar las medidas tomadas para garantizar la protección y medidas pedagógicas del niño, niña o adolescente si fuera necesario.
- 5.- Asegurar a todas las partes la mayor confidencialidad, privacidad y respeto por su dignidad y honra.
- 6.- Dejar constancia escrita de cada actuación y resolución en los instrumentos propios del establecimiento, debiendo mantenerse el registro individual de cada reclamo. No se podrá tener acceso a dichos antecedentes por terceros ajenos a la investigación, a excepción de la autoridad competente.
- 7.- Garantizar la protección del afectado y de todos los involucrados, el derecho de todas las partes a ser oídas, la fundamentación de las decisiones y la posibilidad de impugnarlas.
- 8.- Derivar a la red de apoyo local en caso de identificarse situaciones que requieran de una intervención especializada, que excedan las competencias y recursos del establecimiento.

PROCEDIMIENTO UNA VEZ RECIBIDA LA DENUNCIA

Art. 7.- El Encargado de Convivencia Escolar deberá reunir antecedentes generales que permitan contextualizar la situación, como por ejemplo:

- 1.- Revisar libro de clases y carpeta del alumno.
- 2.- Entrevistarse con el orientador u otro actor relevante.
- 3.- Solicitar al psicólogo del colegio que realice una entrevista preliminar con la persona afectada, si corresponde a un estudiante deberá llevarse a cabo bajo condiciones que resguarden en todo momento los derechos del niño, niña o adolescente, así como también registrar en forma textual el relato del mismo.

Art. 8.- Una vez reunidos los antecedentes, el Encargado de Convivencia Escolar, en conjunto con el equipo de convivencia escolar, resolverán si la situación es considerada:

- 1.- Ciberbullying.
- 2.- Desestimar los antecedentes.

Art. 9.- El Encargado de Convivencia Escolar tendrá un plazo de 5 días hábiles a contar desde la recepción de la denuncia para resolver la tipificación que se describen en los puntos anteriores. Esta resolución y los pasos que seguir deberán ser informados por escrito al denunciante.

PROCEDIMIENTO ANTE HECHOS DE CIBERBULLYING

Art. 10.- En caso que la denuncia sea acogida como una situación de ciberbullying, entonces deberá seguir los siguientes pasos:

- 1.- Tomar las medidas disciplinarias que el Reglamento Interno contempla para detener la acción contra la cual se recurre.
- 2.- Instruir la intervención del profesional del área psicosocial respectiva, de manera que este realice acciones de contención que se estimen necesarias.
- 3.- Notificar a las partes involucradas del inicio del proceso de investigación, dejando constancia escrita de ello. Si correspondiese notificar a un estudiante, esta notificación deberá ser extendida a su apoderado.
- 4.- Iniciar la investigación de los reclamos entrevistando a las partes, solicitando información a terceros o disponiendo cualquier otra medida que estime necesaria para su esclarecimiento. En esta instancia se está garantizando el derecho a defensa de los miembros de la comunidad educativa que en los establecimientos educacionales se traduce en garantizar a su derecho a ser oídos o entregar pruebas.
- 5.- Podrá, en caso que las circunstancias lo permitan, citar a las partes a una reunión que tendrá como principal finalidad buscar un acuerdo entre ellos utilizando para estos efectos las técnicas de resolución pacíficas de conflicto identificadas en el Manual de Convivencia Escolar.
- 6.- Para esta entrevista se podrá citar al psicólogo del colegio o a otro profesional en la materia, quien podrá aconsejar o pronunciarse al respecto.
- 7.- En caso de existir acuerdo entre las partes se podrá exigir el cumplimiento de determinadas condiciones por un período de tiempo convenido. Si se cumplen íntegramente las condiciones impuestas se dará por cerrado el reclamo, dejándose constancia de esta circunstancia. Este acuerdo no elimina la aplicación de medidas de apoyo pedagógico y/o psicosocial además de sanciones en caso que así correspondiese, según lo indicado en el Manual de Convivencia Escolar.

- 8.- Si no hubiere acuerdo, el Encargado de Convivencia Escolar dará por cerrada la investigación y emitirá un informe sugiriendo a Dirección las sanciones y medidas a aplicar.

Resolución

Art. 11.- Será el Director quien, en virtud de los antecedentes presentados, emita una resolución. Esta acción deberá realizarse dentro de los tres días hábiles siguientes, debiendo informar a las partes involucradas. Si corresponde aplicar sanciones, estas se realizarán de la siguiente forma:

- 1.- Si la persona sancionada es un estudiante, se procederá según indica el Manual de Convivencia Escolar del presente reglamento.
- 2.- Si la persona sancionada es un docente, se procederá según las indicaciones del Reglamento de Higiene y Seguridad.
- 3.- Si la persona sancionada es un apoderado, se procederá según se indica en el Manual de Convivencia Escolar del presente reglamento.

Solicitud de reconsideración de la resolución

Art. 12.- Todas las partes, en materia de ciberbullying, tendrán la posibilidad solicitar la reconsideración de la resolución adoptada por la Dirección, dentro de los tres primeros días hábiles posteriores a haber sido notificadas de la resolución. El recurso se interpondrá ante la Dirección, que resolverá. Respecto de esta resolución no existirán más recursos que interponer.

MEDIDAS DE APOYO AL ESTUDIANTE

Art. 13.- Sin perjuicio de las acciones que realicen las redes externas de apoyo, el establecimiento elaborará un plan de apoyo al estudiante, en este plan se podrán disponer de las distintas medidas de apoyo pedagógico y/o psicosocial identificadas en el Manual de Convivencia Escolar. El responsable de velar por la adecuada implementación de estas medidas será en el Encargado de Convivencia Escolar.

PROCESOS DE SEGUIMIENTO, REGISTRO Y TRABAJO EN RED CON LAS INSTITUCIONES DE DERIVACIÓN

Art. 14.- Si se realizó alguna derivación a la red de apoyo externa al colegio, el Encargado de Convivencia Escolar mantendrá un seguimiento mensual de las acciones por ellos realizadas. Para estos efectos se mantendrá un registro escrito.

MEDIDAS DE INFORMACIÓN A LA COMUNIDAD ESCOLAR

Art. 15.- Velando siempre por el interés superior del niño, el encargado de llevar a cabo este Protocolo decidirá en conjunto con el Director la pertinencia de comunicar el caso a la comunidad educativa y solo si corresponde, las vías adecuadas para realizar esta comunicación.

DIFUSIÓN DE ESTE PROTOCOLO DE ACTUACIÓN

Art. 16.- El presente Protocolo de Actuación será difundido a la comunidad educativa por alguno de los siguientes medios:

- 1.- Entrega en el momento de la matrícula o de su renovación cuando éste haya sufrido modificaciones, dejando constancia escrita mediante firma del padre, madre o apoderado.
- 2.- Publicación en el sitio web del colegio(<http://www.beleneduca.cl>)
- 3.- Entrega en reuniones de apoderados, en caso de no haber sido entregado al momento de la matrícula, dejando constancia de su recepción mediante firma del padre, madre o apoderado.
- 4.- Existencia de una copia física de este Protocolo en la secretaría del establecimiento a disposición de todo miembro de la comunidad educativa.

Art. 17.- Los plazos y etapas del presente protocolo se encuentran en la siguiente tabla:

PROTOCOLO DE ACTUACIÓN FRENTE A HECHOS DE CIBERBULLYNG

ETAPAS	PLAZO
1.- Denuncia	
2.- Investigación preliminar	5 días hábiles
3.- Admisión/ Rechazo denuncia	
4.- Investigación	10 días hábiles Prorrogables una vez por el mismo periodo
5.- Resolución	3 días hábiles
6.- Solicitud de reconsideración	-3 días hábiles para amonestación escrita, suspensión de clases, y suspensión de ceremonias. -5 días hábiles para advertencias de condicionalidad y condicionalidad. -15 días hábiles expulsión/ cancelación de matrícula (con excepción de reducción a 5 días una vez promulgada la Ley Aula Segura).
7.- Resolución final	3 días hábiles

ANEXO XIII

PROTOCOLO DE ACTUACIÓN FRENTE A HECHOS DE VIOLENCIA EN CONTRA DE PROFESORES Y FUNCIONARIOS DEL ESTABLECIMIENTO

DISPOSICIONES GENERALES

Art. 1.- El presente Protocolo de Actuación frente a situaciones de violencia en contra de profesores contempla las situaciones de maltrato escolar, acoso escolar o bullying, y cualquier tipo de violencia, según lo indicado en el Artículo 191 y siguientes del Manual de Convivencia Escolar que es parte del Reglamento Interno, pero no las situaciones de conflicto de intereses, indisciplina o situaciones que no están motivadas por dañar a un profesor.

Art. 2.- El presente Protocolo de Actuación será aplicado frente a las siguientes situaciones:

- 1.- Agresiones de estudiante a profesor.
- 2.- Agresiones entre apoderados y profesores del establecimiento.
- 3.- Agresiones a través de medios tecnológicos, ejercidas o que afecten a profesores del establecimiento educacional.

CONCEPTOS GENERALES Y DEFINICIONES

Art. 3.- Violencia: existen diversas definiciones de violencia según la perspectiva que se adopte. Todas tienen en común dos ideas básicas: i. El uso ilegítimo del poder y de la fuerza, sea física o psicológica; y, ii. El daño al otro como una consecuencia. Es un aprendizaje, no es un hecho o condición natural de las personas. La violencia debe ser erradicada mediante prácticas solidarias, pacíficas, que fomenten el diálogo y la convivencia social.

Art. 4.- Violencia psicológica: insultos, amenazas, burlas, rumores malintencionados, aislamiento, discriminación en base a la orientación sexual, creencia religiosa, origen étnico, etc. También se incluye el acoso escolar o bullying.

Art. 5.- Violencia física: toda agresión física que provoca daño o malestar: patadas, empujones, cachetazos, manotazos, mordidas, arañazos, etc., que pueden ser realizados con el cuerpo o con algún objeto. Desde las agresiones ocasionales, hasta las reiteradas.

Art. 6.- Violencia a través de medios tecnológicos: uso de la tecnología para realizar agresiones o amenazas a través de correos electrónicos, chats, blogs, mensajes de texto, sitios web, redes sociales o cualquier otro medio tecnológico, virtual o electrónico, que puede constituirse en ciberbullying. Aun cuando la publicación se haya realizado en una sola oportunidad, esta será considerada "hostigamiento reiterado" dada la característica de viralización y exposición propia de las publicaciones por medios tecnológicos y/o redes sociales.

Art. 7.- Violencia de género: son agresiones provocadas por los estereotipos de género, que afectan principalmente a las mujeres, pero también pueden afectar a los hombres. Incluyen comentarios descalificatorios, humillaciones, trato degradante, agresiones físicas o psicológicas fundadas en la presunta superioridad de uno de los sexos por sobre el otro.

Art. 8.- Violencia sexual: son agresiones que vulneran los límites corporales de una persona, sea hombre o mujer, con una intención sexualizada. Incluye tocaciones, insinuaciones, comentarios de connotación sexual, abuso sexual, violación, intento de violación entre otros.

DENUNCIA

Art. 9.- Si un miembro de la comunidad educativa conoce de situaciones de violencia en contra de profesores que afecten a docentes del establecimiento, deberá informar inmediatamente a algún miembro del equipo de convivencia escolar, remitiendo los antecedentes que funden su denuncia, quedando respaldo escrito.

RESPONSABLE DE LA IMPLEMENTACIÓN DEL PROTOCOLO

Art. 10.- El responsable de llevar a cabo este Protocolo de Actuación es el Encargado de Convivencia Escolar o cualquier miembro del equipo de convivencia escolar, y sus funciones son:

- 1.- Liderar la implementación del Protocolo de Actuación, en conjunto con el equipo de convivencia del establecimiento educacional.
- 2.- Es responsable en difundir y aplicar el presente Protocolo de Actuación.
- 3.- Mantenerse informado de los avances de la situación.
- 4.- Asegurar a todas las partes la mayor confidencialidad, privacidad y respeto por su dignidad y honra.
- 5.- Dejar constancia escrita de cada actuación y resolución en los instrumentos propios del establecimiento, debiendo mantenerse el registro individual de cada reclamo. No se podrá tener acceso a dichos antecedentes por terceros ajenos a la investigación, a excepción de la autoridad competente.
- 6.- Garantizar la protección del afectado y de todos los involucrados, el derecho de todas las partes a ser oídas, la fundamentación de las decisiones y la posibilidad de impugnarlas.
- 7.- Derivar a la red de apoyo local en caso de identificarse situaciones que requieran de una intervención especializada, que excedan las competencias y recursos del establecimiento.

PROCEDIMIENTO UNA VEZ RECIBIDA LA DENUNCIA

Art. 11.- El Encargado de Convivencia Escolar deberá reunir antecedentes generales que permitan contextualizar la situación, como por ejemplo:

- 1.- Revisar libro de clases y carpeta del alumno, si es que hay alumnos involucrados.
- 2.- Entrevistarse con el orientador u otro actor relevante.
- 3.- Solicitar al psicólogo del colegio que realice una entrevista preliminar con la persona afectada, así como también registrar en forma textual el relato del mismo.

Art. 12.- Una vez reunidos los antecedentes, el Encargado de Convivencia escolar, en conjunto con el equipo de convivencia escolar, resolverán si la situación es considerada:

- 1.- Violencia en contra de un profesor del establecimiento.
- 2.- Desestimar los antecedentes.

Art. 13.- El Encargado de Convivencia Escolar tendrá un plazo de 5 días hábiles a contar desde la recepción de la denuncia para resolver la tipificación que se describen en los puntos anteriores. Esta resolución y los pasos que seguir deberán ser informados por escrito al denunciante.

PROCEDIMIENTO ANTE VIOLENCIA Y/O ACOSO ESCOLAR

Art. 14.- En caso que la denuncia sea acogida como una situación de acoso escolar o cualquier tipo de violencia, entonces deberá seguir los siguientes pasos:

- 1.- Tomar las medidas disciplinarias que el Reglamento Interno contempla para detener la acción contra la cual se recurre.
- 2.- Instruir la intervención del profesional del área psicosocial respectiva, de manera que éste realice acciones de contención que se estimen necesarias.
- 3.- Notificar a las partes involucradas del inicio del proceso de investigación, dejando constancia escrita de ello. Si correspondiese notificar a un estudiante, esta notificación deberá ser extendida a su apoderado.
- 4.- Iniciar la investigación de los reclamos entrevistando a las partes, solicitando información a terceros o disponiendo cualquier otra medida que estime necesaria para su esclarecimiento. En esta instancia se está garantizando el derecho a defensa de los miembros de la comunidad educativa que en los establecimientos educacionales se traduce en garantizar a su derecho a ser oídos o entregar pruebas.
- 5.- Podrá citar a las partes y, si lo considera pertinente, a los padres o apoderados del estudiante o los estudiantes involucrados, a una reunión que tendrá como principal finalidad buscar un acuerdo entre las partes utilizando para estos efectos las técnicas de resolución pacíficas de conflicto identificadas en el Manual de Convivencia Escolar.
- 6.- Para esta entrevista se considerará el tipo de tópicos que convenga tratar en presencia de los estudiantes o sólo entre adultos, y se podrá citar al psicólogo del colegio o a otro profesional en la materia, quien podrá aconsejar o pronunciarse al respecto.
- 7.- En caso de existir acuerdo entre las partes se podrá exigir el cumplimiento de determinadas condiciones por un período de tiempo convenido. Si se cumplen íntegramente las condiciones impuestas se dará por cerrado el reclamo, dejándose constancia de esta circunstancia. Este acuerdo no elimina la aplicación de medidas de apoyo pedagógico y/o psicosocial además de sanciones en caso que así correspondiese, según lo indicado en el Manual de Convivencia Escolar.
- 8.- Si no hubiere acuerdo, el Encargado de Convivencia Escolar dará por cerrada la investigación y emitirá un informe sugiriendo a Dirección las sanciones y medidas a aplicar.

Resolución

Art. 15.- Será el Director quien, en virtud de los antecedentes presentados, emita una resolución. Esta acción deberá realizarse dentro de los tres días hábiles siguientes, debiendo informar a las partes involucradas. Si corresponde aplicar sanciones, éstas se realizarán de la siguiente forma:

- 1.- Si la persona sancionada es un estudiante, se procederá según indica el Manual de Convivencia Escolar del presente reglamento.
- 2.- Si la persona sancionada es un docente, se procederá según las indicaciones del Reglamento de Higiene y Seguridad.
- 3.- Si la persona sancionada es un apoderado, se procederá según se indica en el Título Tercero del presente Reglamento.

Recursos

Art. 16.- Todas las partes, en materia de violencia escolar, tendrán la posibilidad de recurrir fundadamente de apelación en contra de la resolución adoptada por la Dirección, dentro de los tres primeros días hábiles posteriores a haber sido notificadas de la resolución. El recurso se interpondrá ante la Dirección, que resolverá. Respecto de esta resolución no existirán más recursos que interponer.

PROCESOS DE SEGUIMIENTO, REGISTRO Y TRABAJO EN RED CON LAS INSTITUCIONES DE DERIVACIÓN

Art. 17.- Si el caso derivó en alguna derivación a la red de apoyo externa al colegio, el Encargado de Convivencia Escolar mantendrá un seguimiento mensual de las acciones por ellos realizadas. Para estos efectos se mantendrá un registro escrito.

MEDIDAS DE INFORMACIÓN A LA COMUNIDAD ESCOLAR.

Art. 18.- Velando siempre por el interés superior del niño, el encargado de llevar a cabo este Protocolo decidirá en conjunto con el Director la pertinencia de comunicar el caso a la comunidad educativa y solo si corresponde, las vías adecuadas para realizar esta comunicación.

Art. 19.- Si la situación investigada es considerada de gravedad, o cumple justificadamente con alguna de las siguientes condiciones:

- 1.- Provocó lesiones de gravedad o mediana gravedad. Los criterios médicos-legales consideran lesiones graves como todas aquéllas que causan en el niño/a o adolescente enfermedad o incapacidad de 31 días o más de duración; y como lesiones menos graves a aquéllas en que la enfermedad o incapacidad sea de más de 15 días y menos de 31, considerando además la calidad de las personas y circunstancias del hecho.
- 2.- Son agresiones que constituyen delito.
- 3.- Consideró una demanda judicial por parte del colegio o de algún miembro de la comunidad educativa.

Entonces será informada a la Superintendencia de Educación vía oficio.

DIFUSIÓN DE ESTE PROTOCOLO DE ACTUACIÓN.

Art. 20.- El presente Protocolo de Actuación será difundido a la comunidad educativa por alguno de los siguientes medios:

- 1.- Entrega en el momento de la matrícula o de su renovación cuando éste haya sufrido modificaciones, dejando constancia escrita mediante firma del padre, madre o apoderado.
- 2.- Publicación en el sitio web del colegio(<http://www.beleneduca.cl>)
- 3.- Entrega en reuniones de apoderados, en caso de no haber sido entregado al momento de la matrícula, dejando constancia de su recepción mediante firma del padre, madre o apoderado.
- 4.- Existencia de una copia física de este Protocolo en la secretaría del establecimiento a disposición de todo miembro de la comunidad educativa.

ANEXO XIV

DISPOSICIONES REFERENTES A HORARIOS DE CLASES Y UNIFORME ESCOLAR

HORARIOS

HORARIOS DE CLASES

Art. 1.- Los horarios del colegio son los siguientes, los cuales podrían sufrir alguna modificación en marzo de 2019:

Cursos	Días	Horario
Prekínder y kínder	Lunes a viernes	08:00 a 15:30
Séptimo y octavo básico	Lunes a viernes	08:00 a 15:40
Enseñanza media	Lunes y miércoles	08:00 a 16:15
	Martes, jueves y viernes	08:00 a 15:40

HORARIO RECREOS

Primer Recreo	9:45 a 10:05
Segundo Recreo	11:35 a 11:55
Tercer Recreo (para enseñanza media los días lunes y miércoles)	15:40 a 15:50

HORARIOS ALMUERZOS

PK/K/1º básico/2º básico	12,40 a 13,25
7º,8º,1º Medio/2º Medio	13,25 a 14,10
3º Medio/4º Medio	14,10 a 14,55

UNIFORME ESCOLAR

Art. 2. El uniforme escolar del colegio San Francisco de Asís es el siguiente:

Art. 3. Los estudiantes de Prekínder, Kínder, 1º,2º Básico deberán usar:

1. Pantalón de buzo azul marino, liso y con corte recto (no ajustados en las pantorrillas).
2. Polera de piqué azul marina, lisa, con logo del colegio y sin logos de marca.
3. Polera burdeo, lisa, de piqué con logo del colegio y sin logos de marca.
4. Polerón azul marino, liso, sin gorro con logo del colegio y sin logos de marca.
5. Delantal color petróleo con logo del colegio.
6. Zapatillas sin logos de marcas.

Art. 4. Los varones estudiantes de 7º Básico a IV Medio deberán usar:

1. Pantalón gris de colegio, liso y con corte recto (no ajustados en las pantorrillas).
2. Polera azul marina, lisa, de piqué con logo del colegio y sin logos de marca.
3. Polerón o chaleco azul marino, liso, sin gorro, con logo del colegio y sin logos de marca.

4. Zapatos o zapatillas negros sin logos de marcas.

Art. 5. Las damas de 7° Básico a IV Medio deberán usar:

1. Falda gris de colegio.
2. Polera azul marina, lisa, de piqué con logo del colegio y sin logos de marca.
3. Polerón o chaleco azul marino, liso, sin gorro, con logo del colegio y sin logos de marca.
4. Zapatos o zapatillas negros sin logos de marca.
5. Calcetines grises y lisos.

Art. 6. Las y los estudiantes de 7° básico a IV Medio deberán usar el siguiente uniforme en la clase de educación física:

1. Pantalón de buzo azul marino, liso y con corte recto (no ajustados en las pantorrillas) y sin logos de marca.
2. Polera de piqué burdeo, lisa, con logo del colegio y sin logos de marca.
3. Polerón azul marino, liso, con logo del colegio y sin logos de marca.

Art. 7. En invierno pueden usar parka azul marino o negra con cintas reflectantes y accesorios como bufandas o gorros de lana azules marinos o negros, sin logos de marca. En verano pueden usar jockeys o viseras azules marinos o negros, sin logos de marca.

Yo, _____, Apoderado(a), rut _____,
del alumno(a) _____, rut _____, del
Colegio San Francisco de Asís, confirmo que recibí el reglamento interno del año _____

Firma del Apoderado(a)